

~~1111~~

Works 85-88

TK



zu untenstehenden Abb:
Farbstrome; erste ^{konkrete, analytische} Versuche über Verflechtung von
Farbflächen auf der Bildfläche;

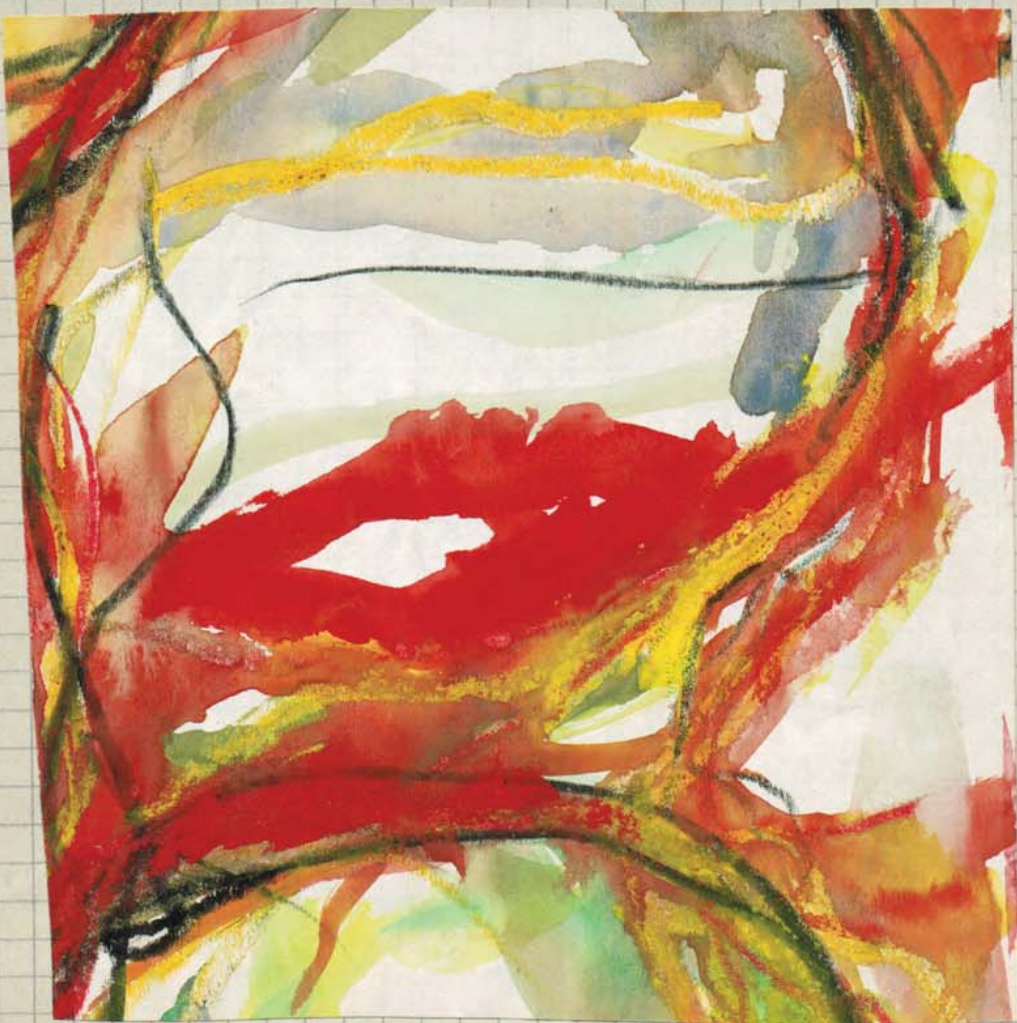
zweite Versuche von „durchdringender“, mal
mit organische-Wellen-Formen;

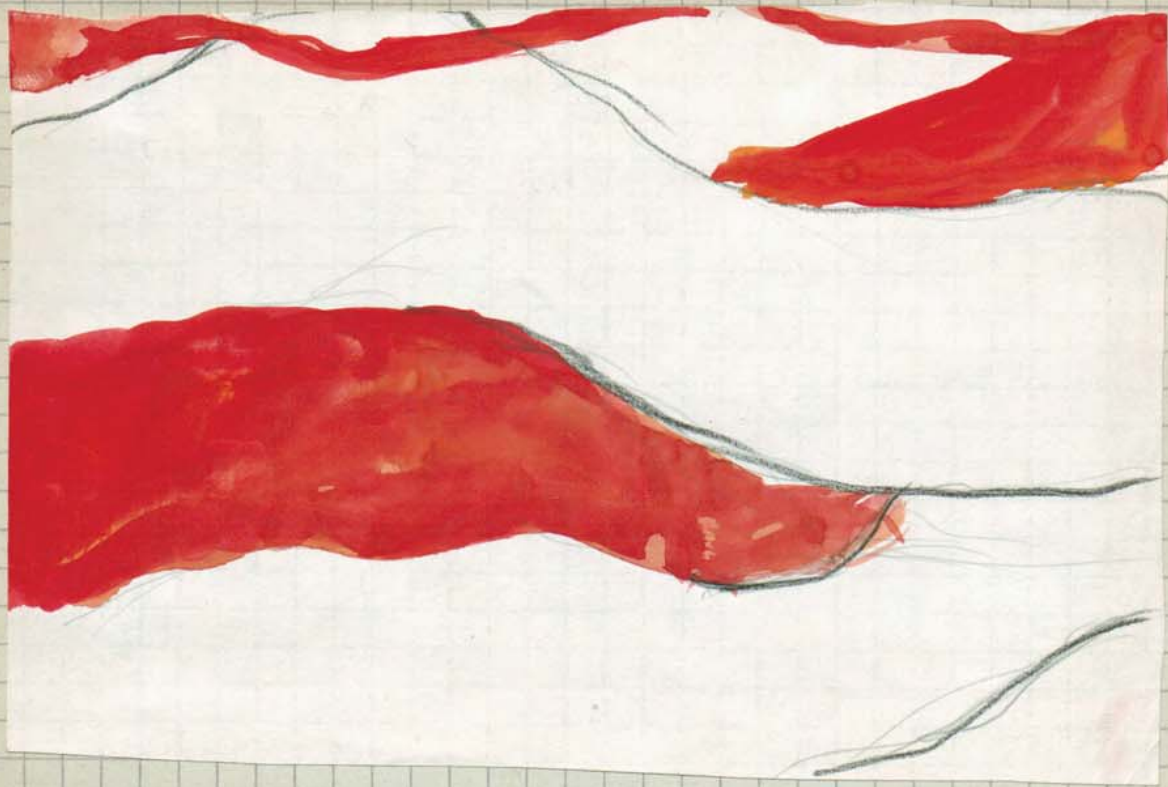
Sinn von etwas machen:
produktive Augenblicke:
das Universum hat mich in diesem
Moment unanbörlichkeit im
Individuum bestätigt
kunst jünger

7/84 1.

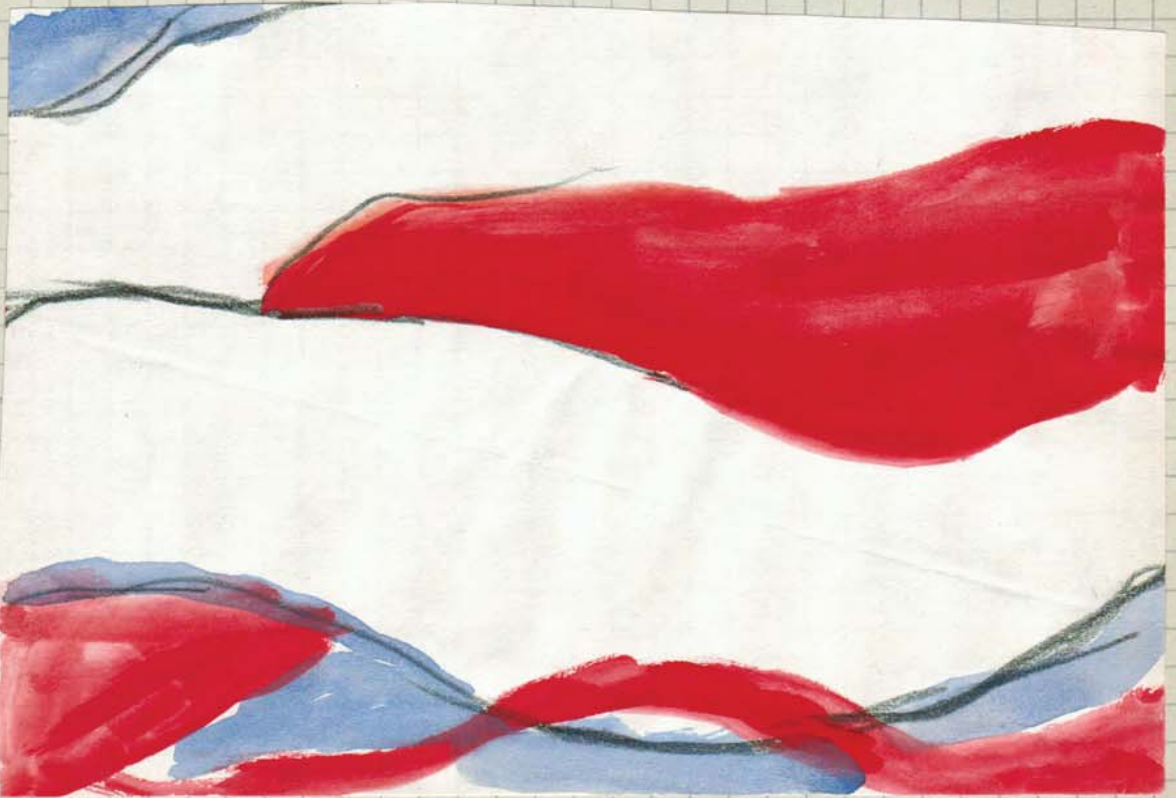


6/84



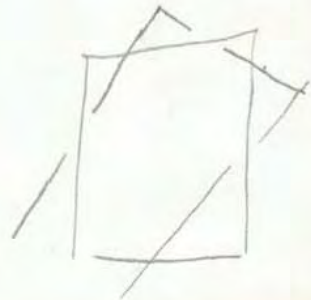
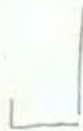
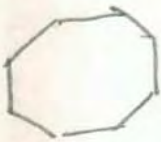
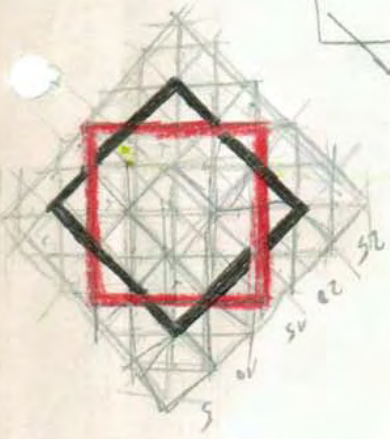
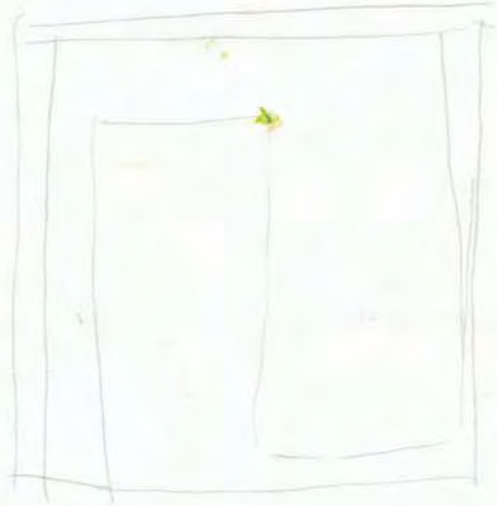
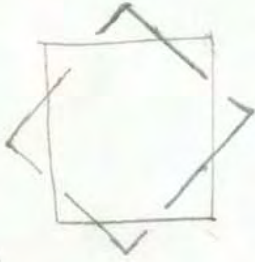
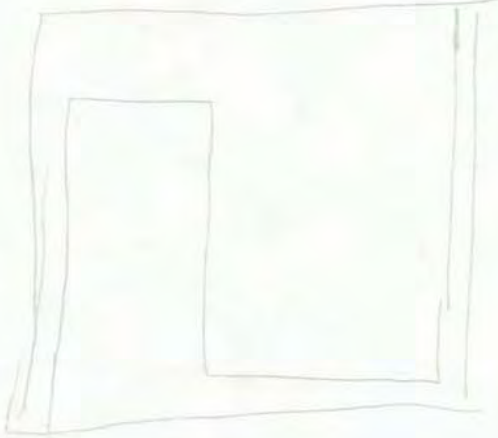
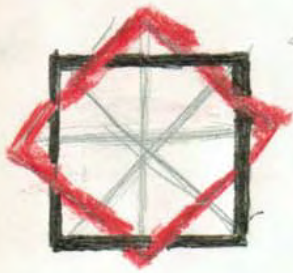


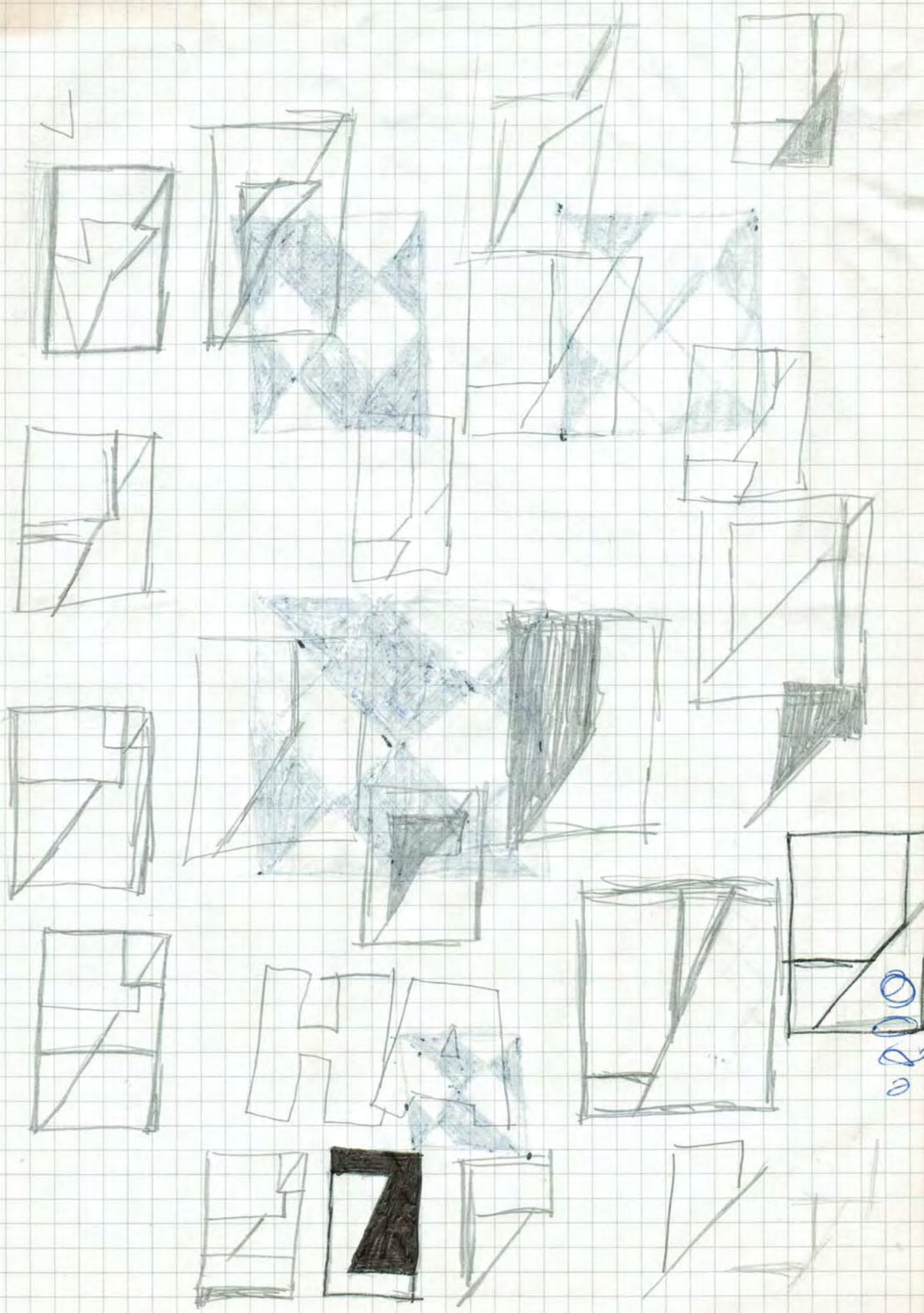
7/19/4



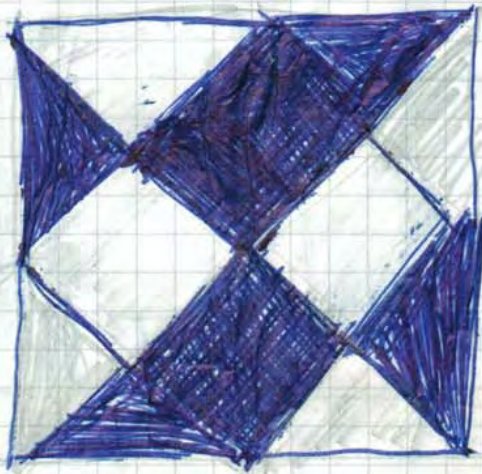
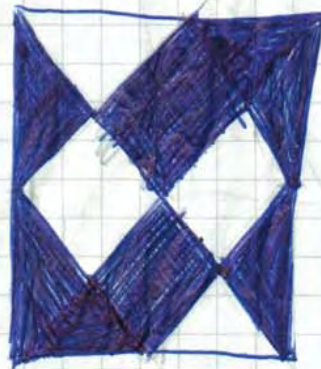
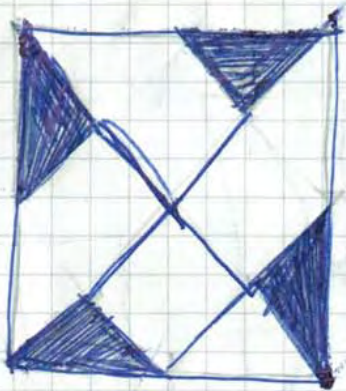


gezeichnet und gedacht in
Wellingsheim; nach einer
Idee/Struktur pflasterverleimung
aus Fröberg;





0.200



tionärsfamilie
 Konkurrenzkampf liefern. 19,90 DM VS-Preis 9,- DM, Best.-Nr.

Henry Miller Die Welt des Sexus
 „Ich habe alles geschrieben, was ich sagen wollte. Mir scheint, der Kampf für die freie Behandlung des Sexualproblems ist gewonnen.“ Henry Miller, 139 Seiten, statt 16,90 DM VS-Preis 7,- DM, Best.-Nr. 1157

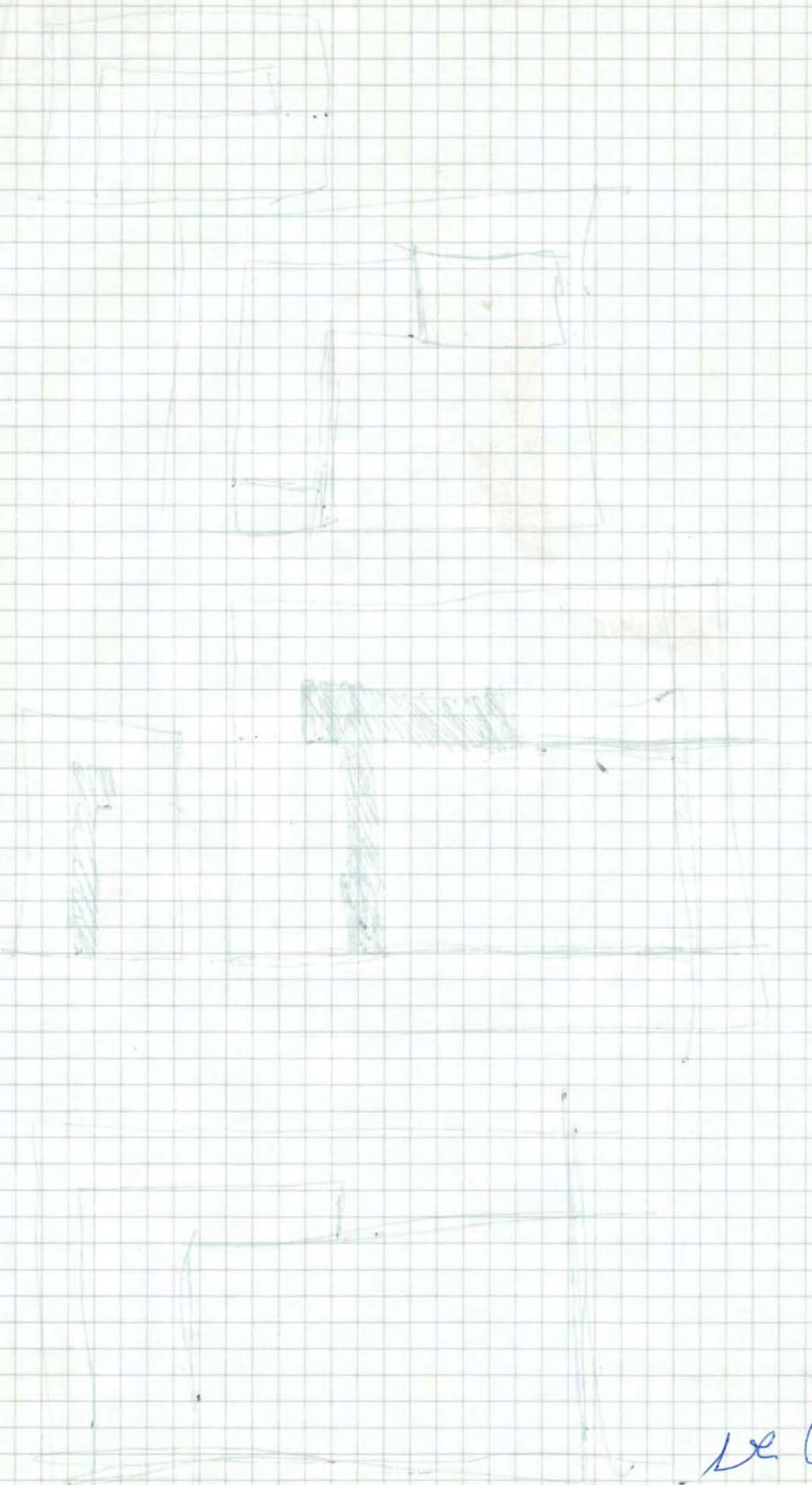
Lydia Tschukowskaja Untertauchen
 Während eines Kuraufenthaltes lernt die Schriftstellerin Nina Sergejwna einige Men...

22  **metall**

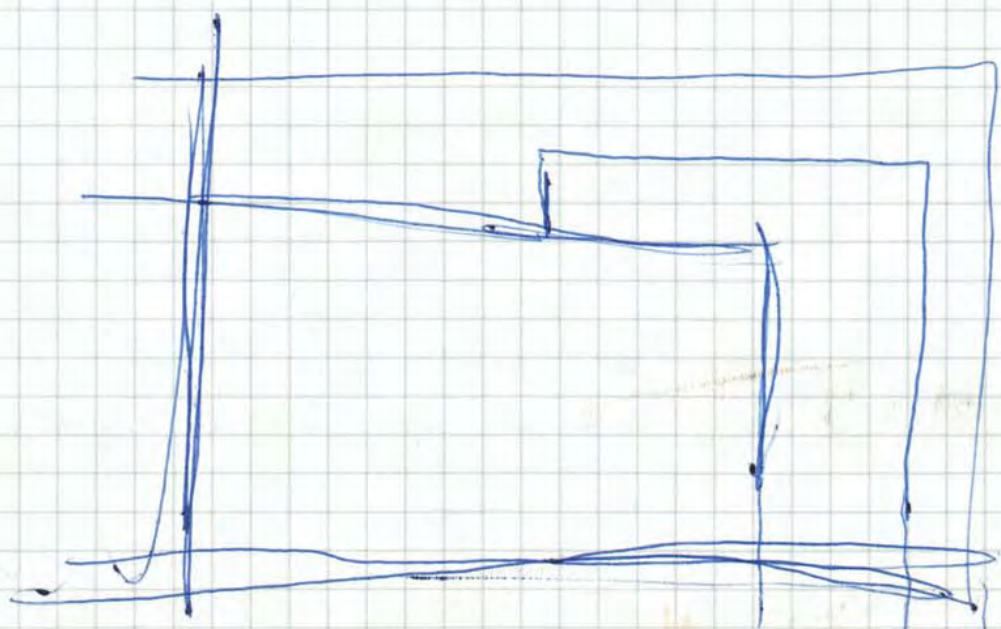
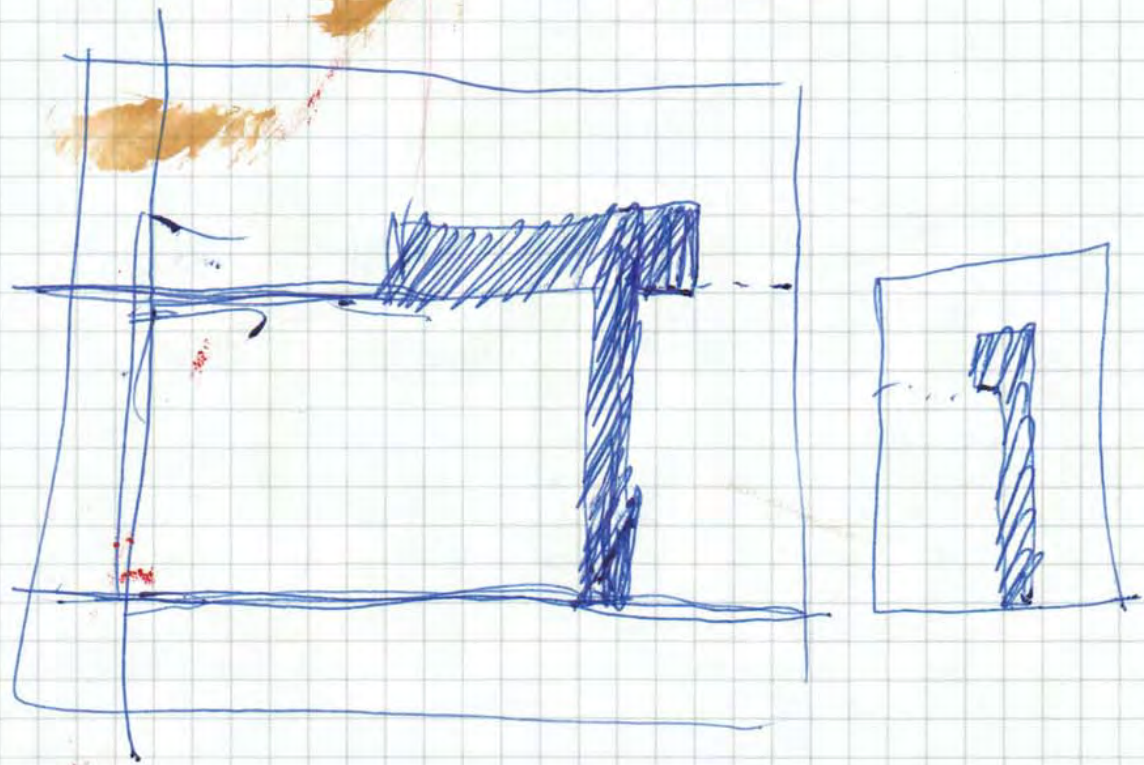
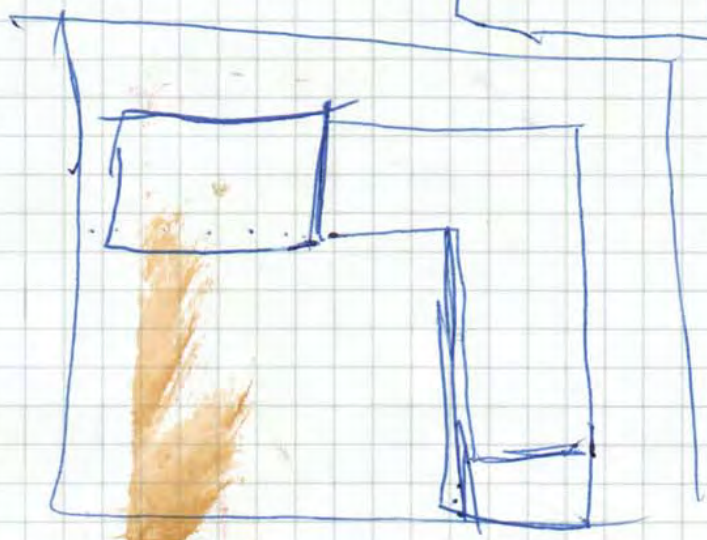
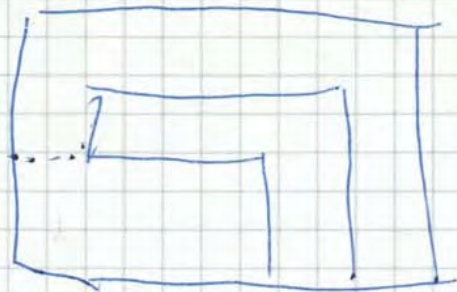
8/84

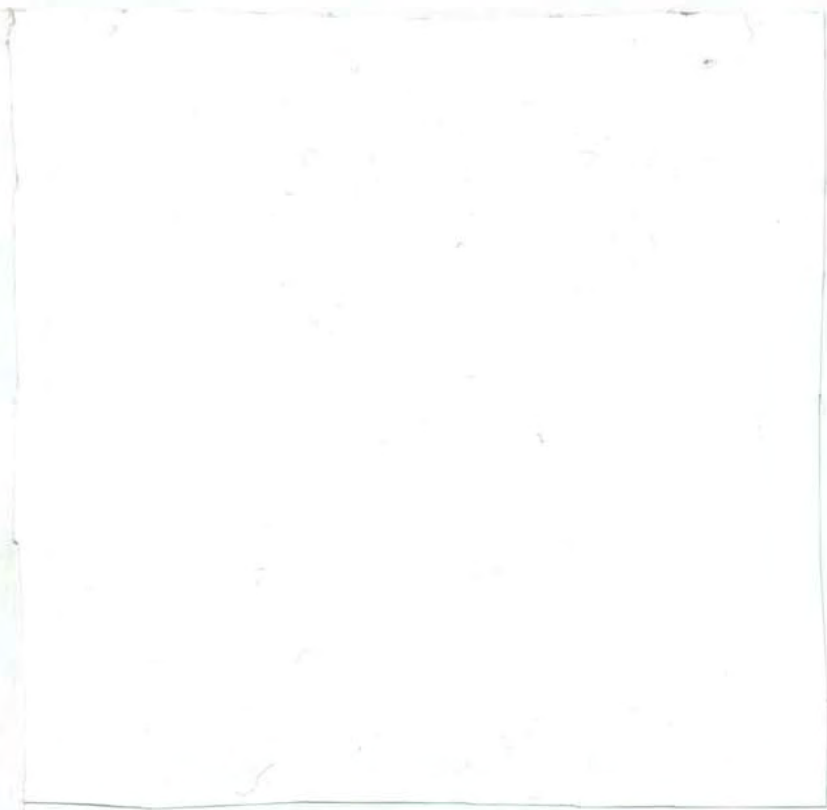
LEBEN DER ERDE





Le 00





"the quadrant"

Fläche

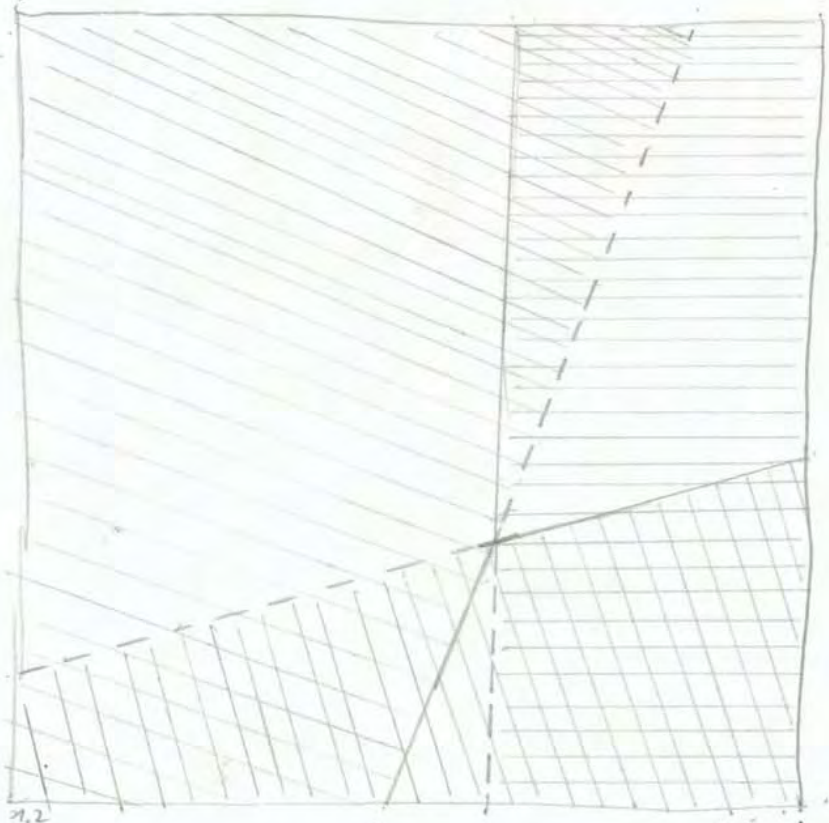
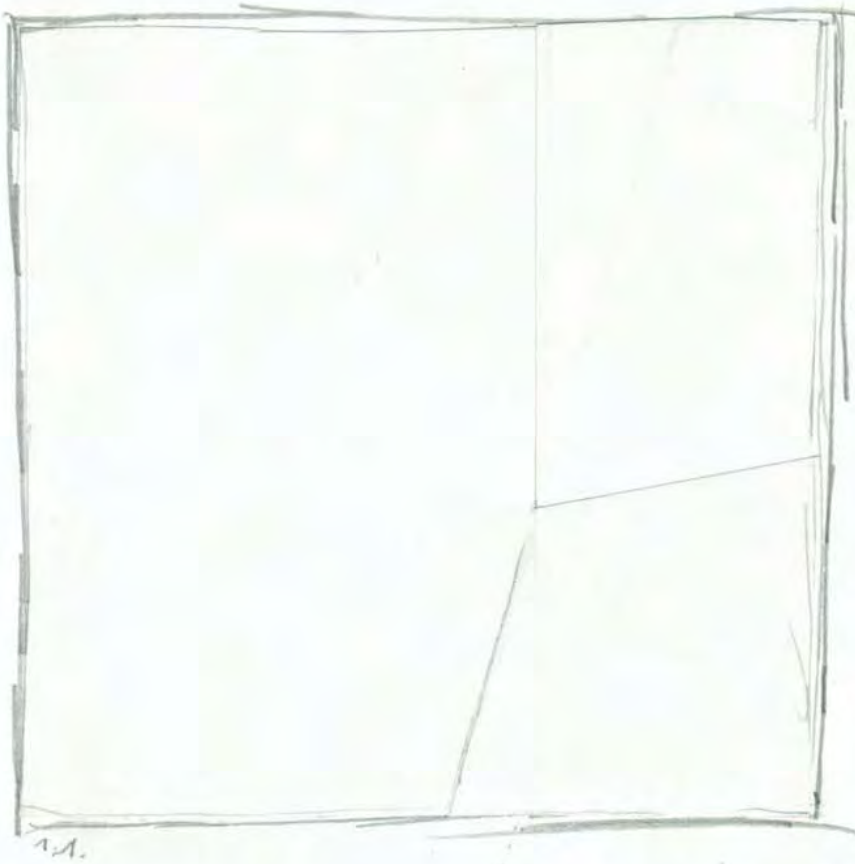
3 Flächen (untersch. Farben*)
Linien als Trennung
das wäre Zeichnung) (gemalt); Stoff!

sich überschneidende Flächen
Sichtbare Linien nicht End-
punkt der Flächen (s.u.)

→ Willkürliche Anordnung der Lage
der Überschneidungslinien.

Fortführung der Flächen
ausserhalb des Bildraumes?
Lichen (siehe Blatt)

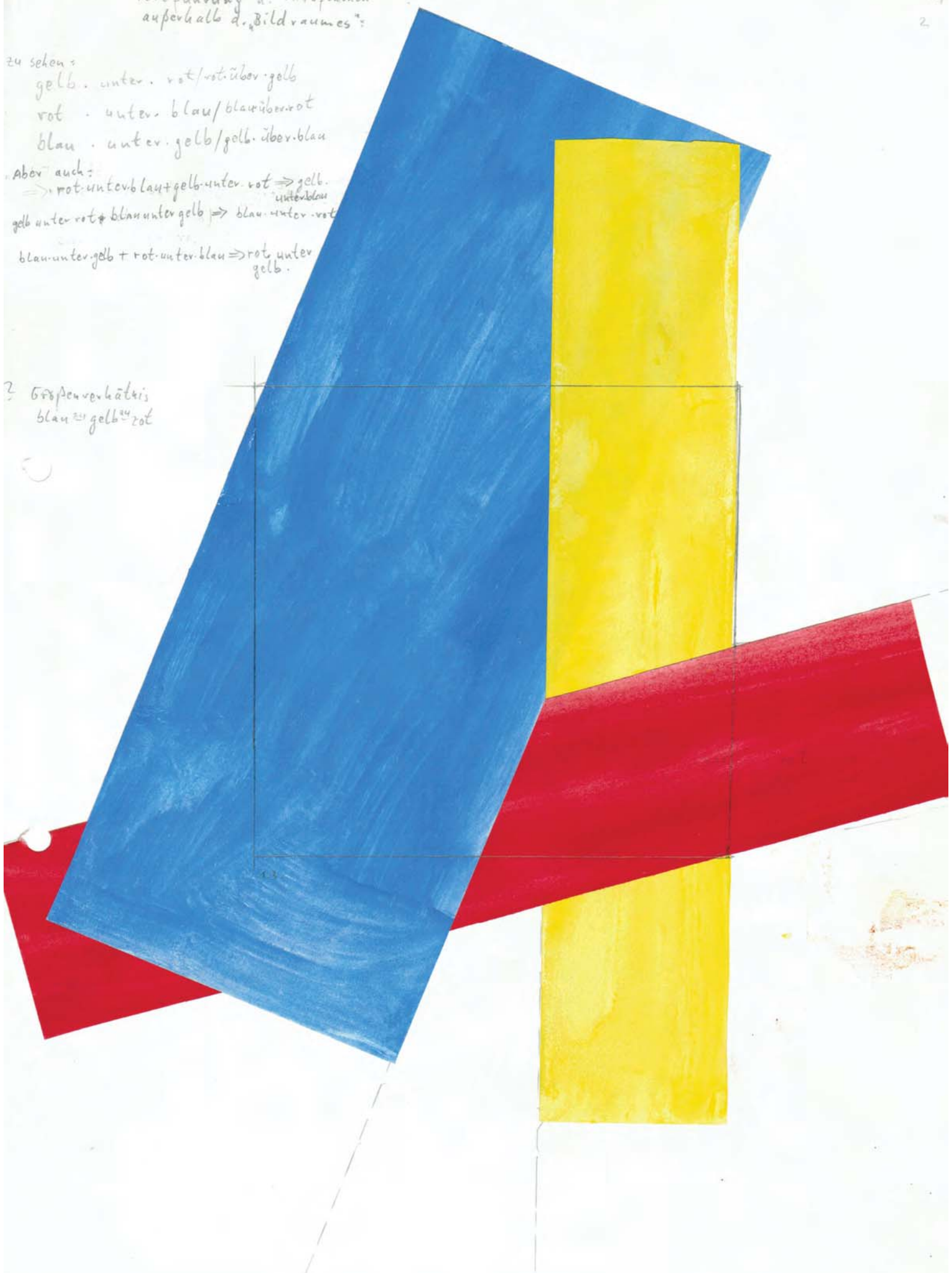
xx Rechtecke



Fortführung d. Farbflächen
außerhalb d. Bildraumes:

zu sehen:
gelb. unter. rot/rot. über. gelb
rot. unter. blau/blau. über. rot
blau. unter. gelb/gelb. über. blau
Aber auch:
=> rot. unter. blau + gelb. unter. rot => gelb.
gelb. unter. rot + blau. unter. gelb => blau. unter. rot
blau. unter. gelb + rot. unter. blau => rot. unter. gelb.

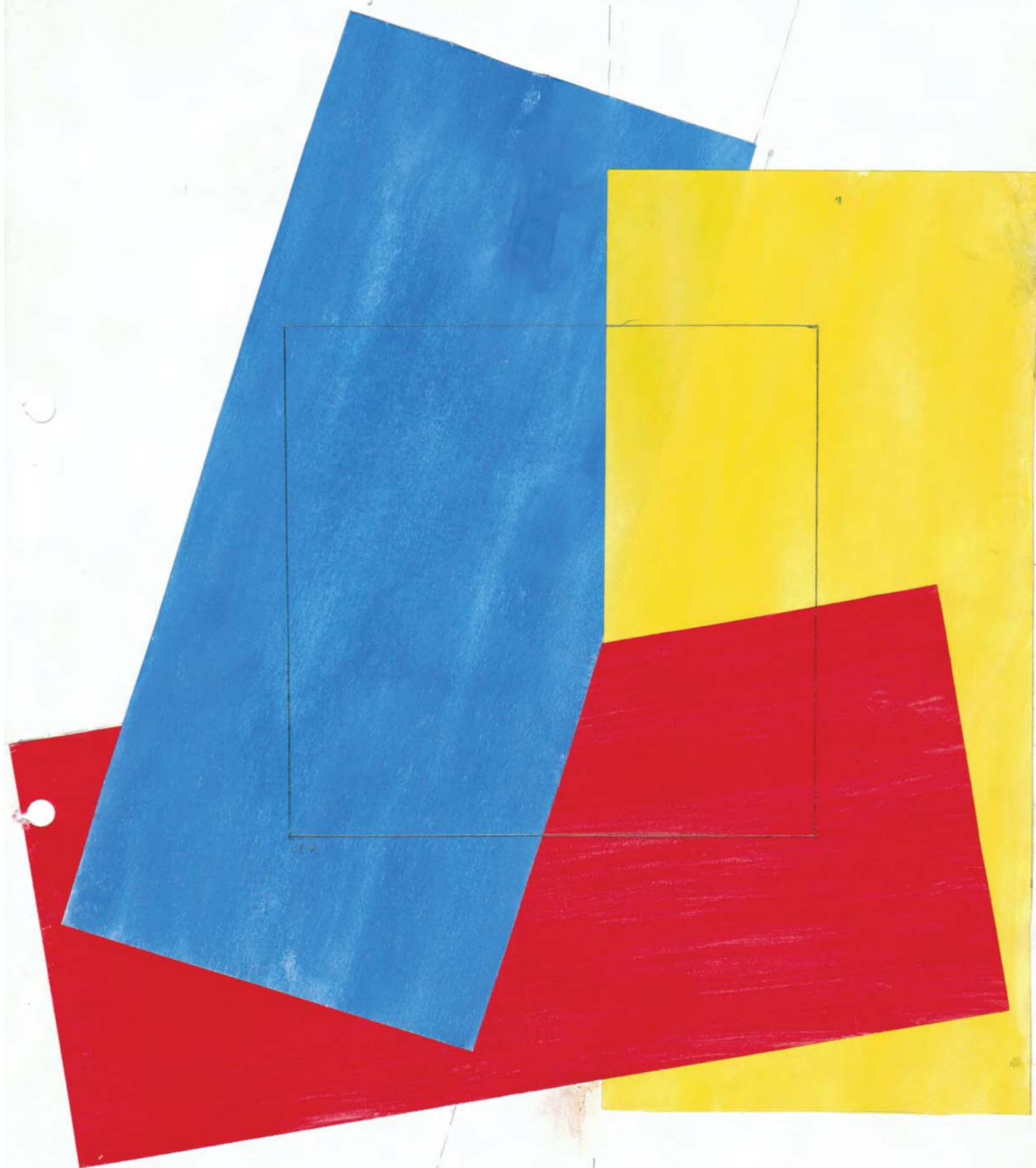
? Größenverhältnis
blau = gelb = rot



Gleiche Größe der Farbbalken.

10/184

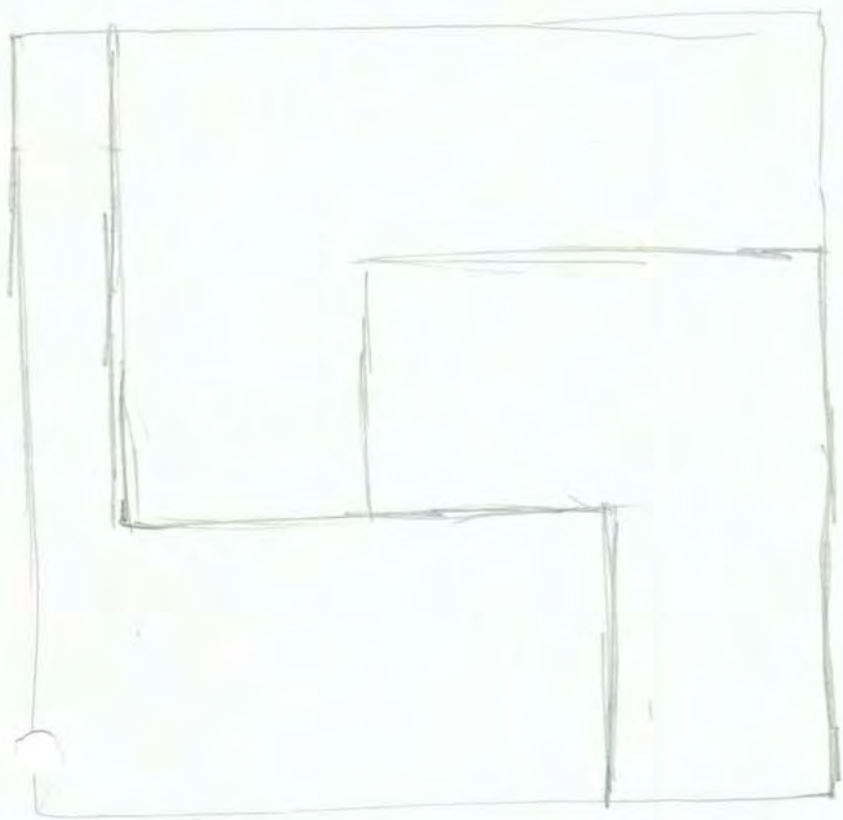
3



Diese Form der Anordnung
ist im möglich, wenn die
Farbbalken keine 'Tiefe'
haben (d.h. müssen 2 dimen-
sional sein)

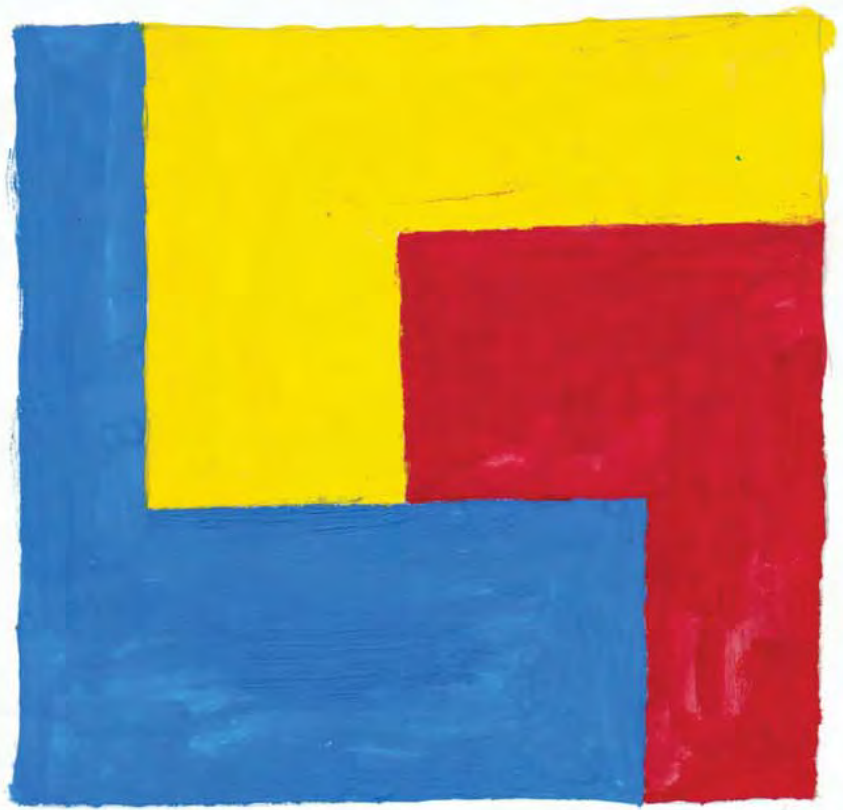
100

geordnete (u.u. symmetrische) Anordnung von Fig 1.?



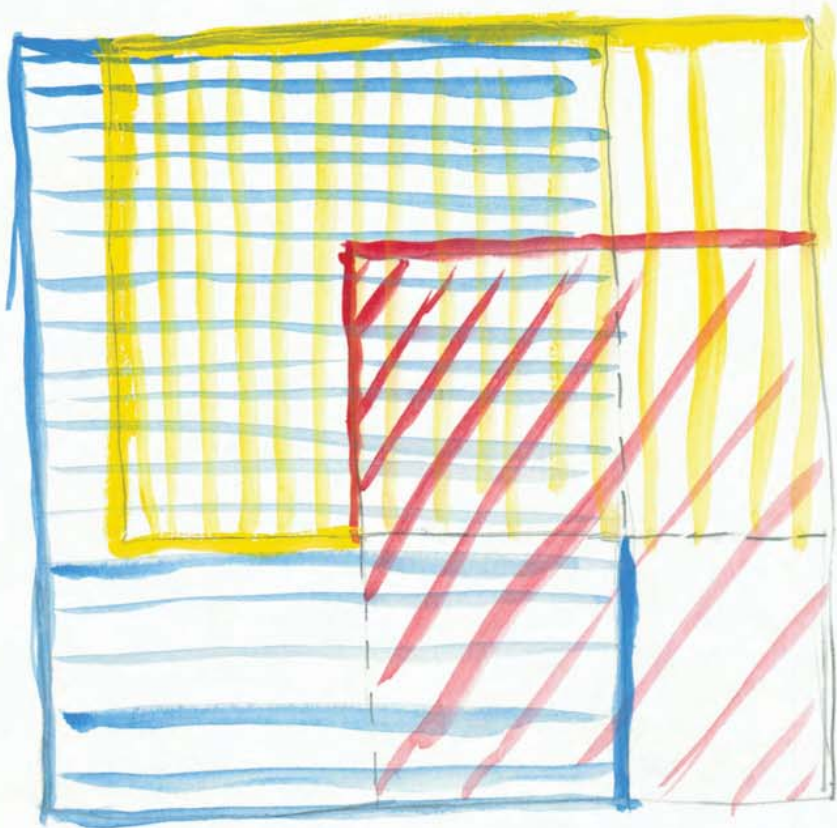
2-1.

? zwar Malbar, nicht aber mit eingefärbten Farbflächen legbar.



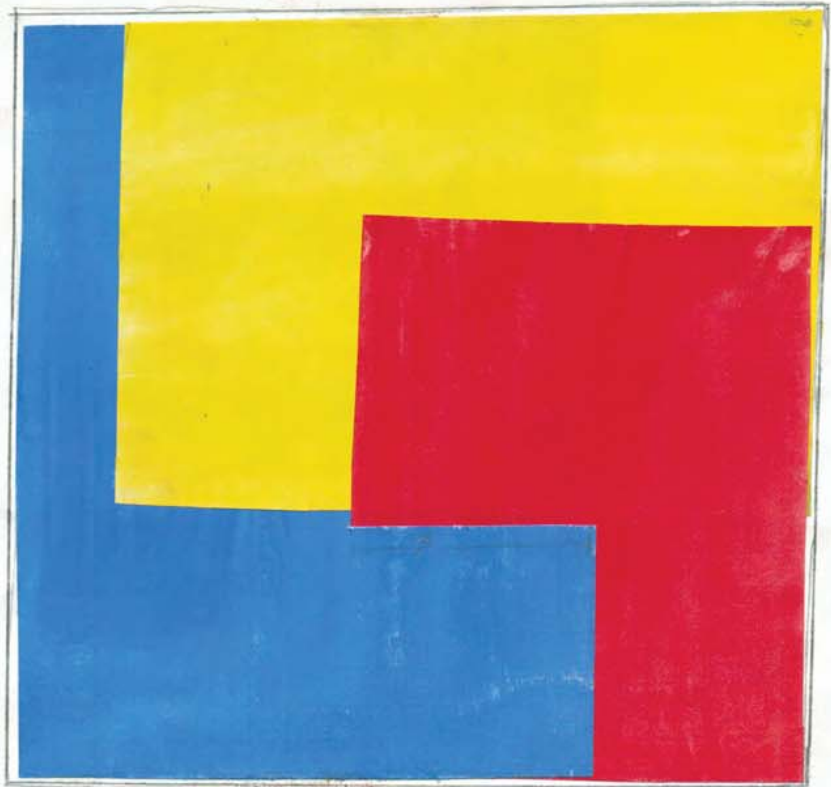
2-2.

aber: blau ist zweimal überlappt, rot und gelb nur einmal. blau ist als ursprünglicher Hintergrund kaum mehr erkennbar.



2.3.

ohne Einschnitt mit Farbflächen
nicht legbar.



2.4.

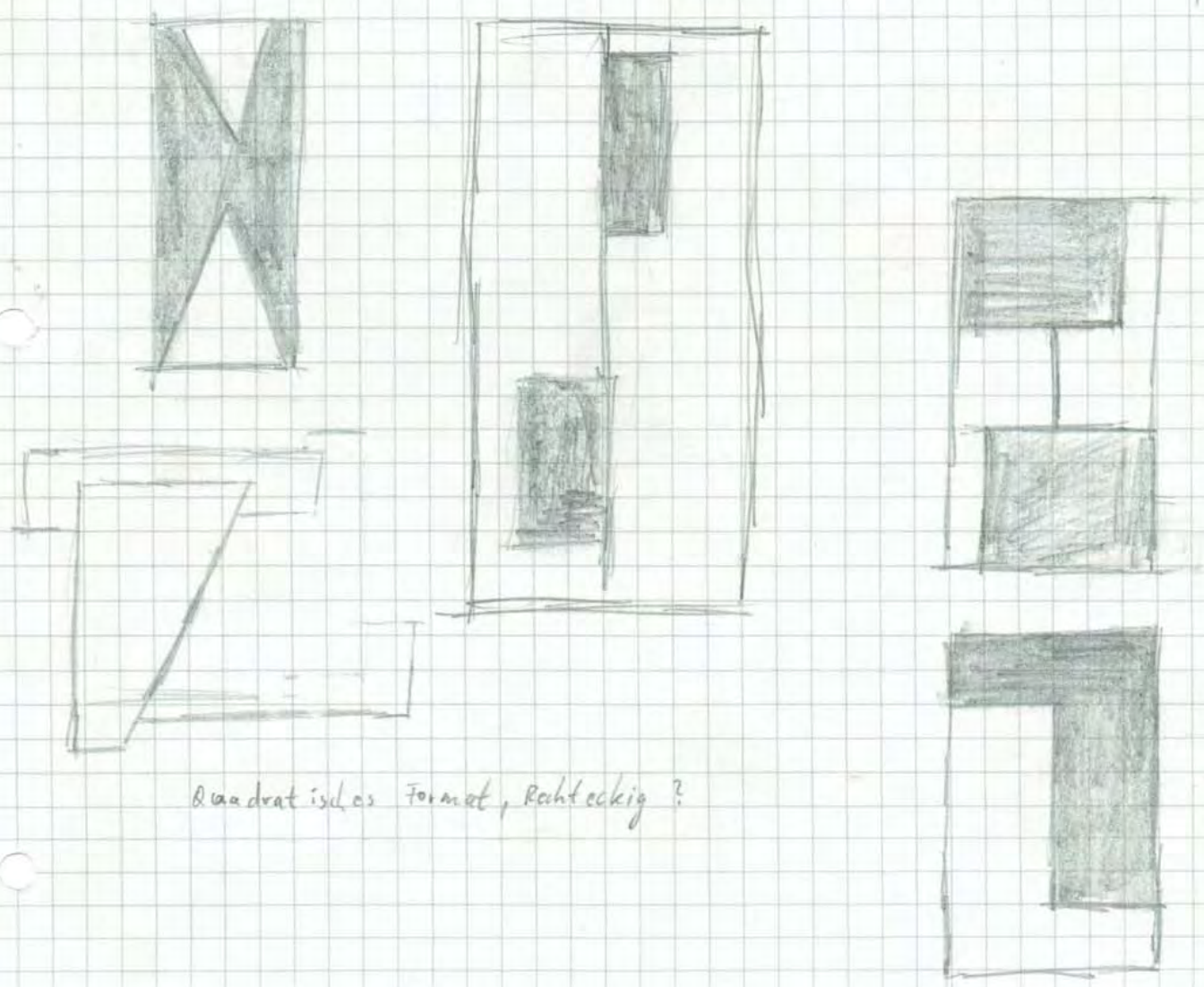
[? Einschnitt]

2c: andere ~~z~~ Einschrittvariationen
(und die Farbe? ; räumliche Wirkung?)

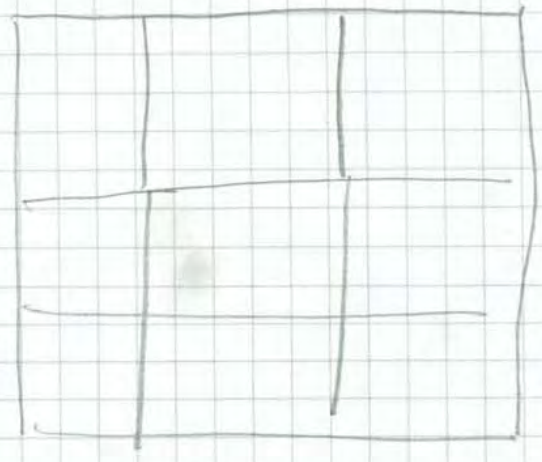
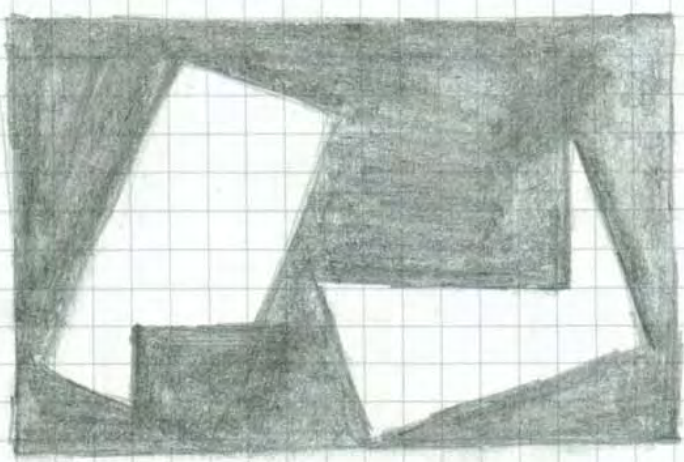
2d. symmetrische Legung, dann Problem Einschritte gelöst?
(und Reduzierung auf eine Farbe, oder monochrome Fläche (hellgray!) mit Verdunkelung an den Über-
schneidungspunkten?)

2e. Darlegung wie überhaupt ich das mache,
- Bindung der Farbe an die Fläche - zweidimensional,
rückbindung, Bild als Bild, ohne Illusion.
Transzendenz nicht durch 3 Dimensionalität;

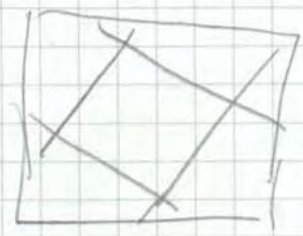
stärkste Farbi-
keit großer Farb-
flächen, ohne
dass das Bild
auseinander-
fällt;



Quadrat ist es Format, Rechteckig?

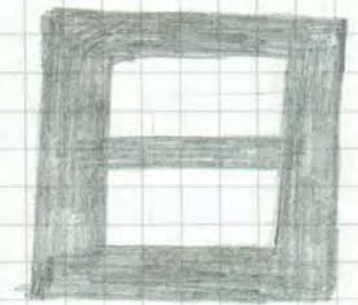
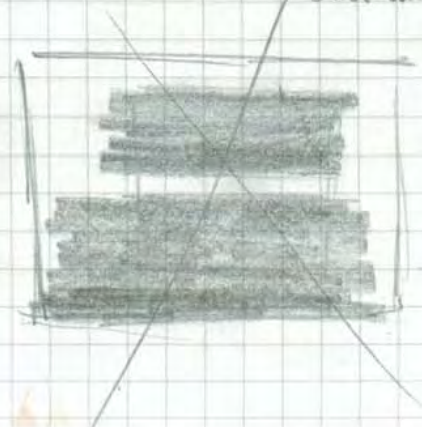
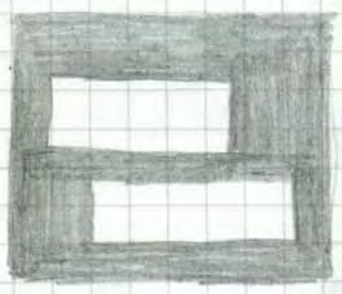
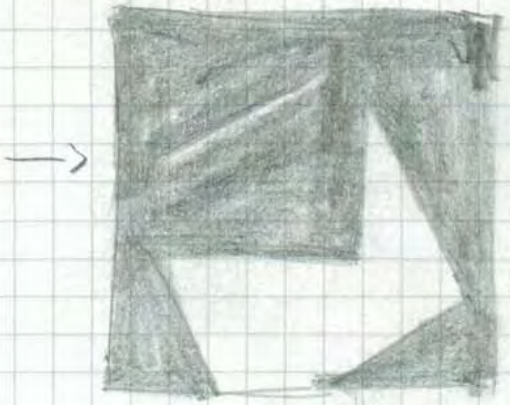


Quadratisch aufbauen

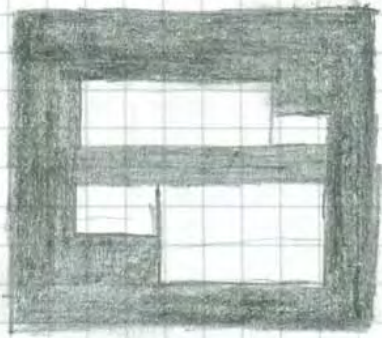


schräg

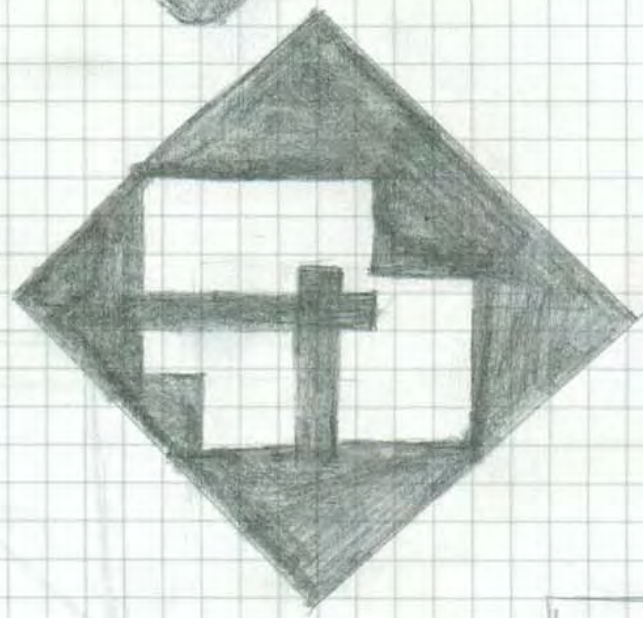
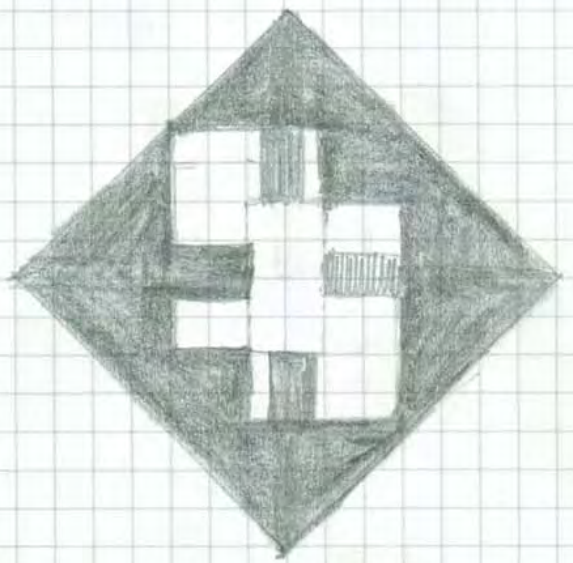
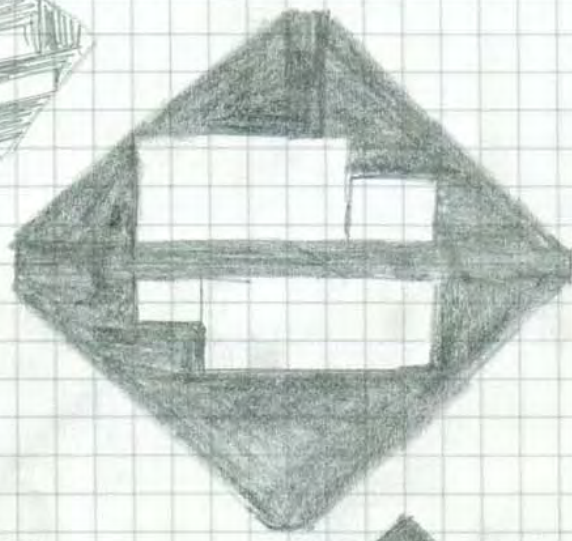
weiße Linie als Begrenzung d. weißen Quadrats im schwarzen Umfeld weiterführen



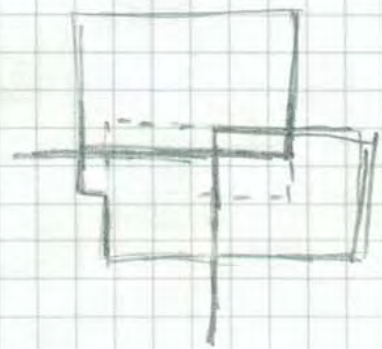
emotionale Farben \leftrightarrow konstruierte Komposition



Farbe, Linie, Komposition, Fläche
horizontal, vertikal, hell, dunkel
vorne, hinten, übereinander, neben-
einander; Farben, Stoffflächen;



„schwarz“ und „weiß“
gleichwertig machen
* flächennäßig.

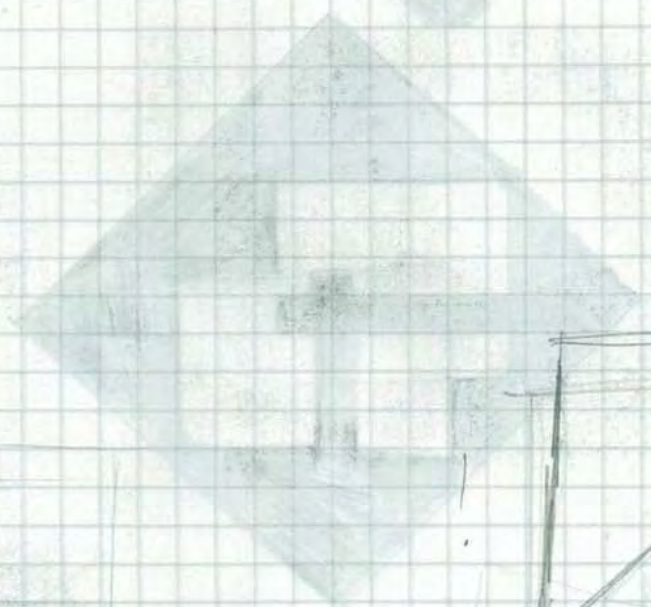
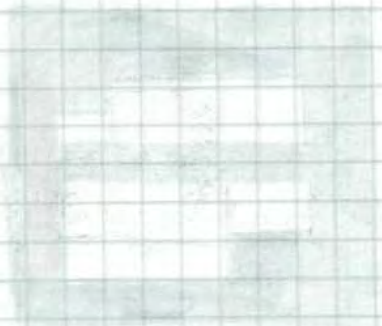


?

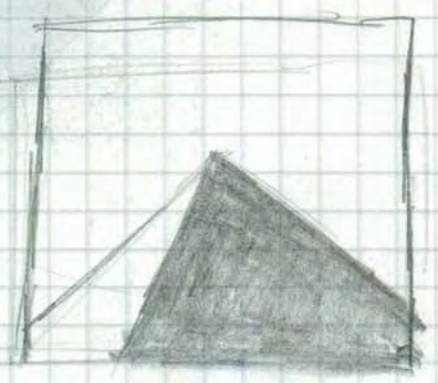
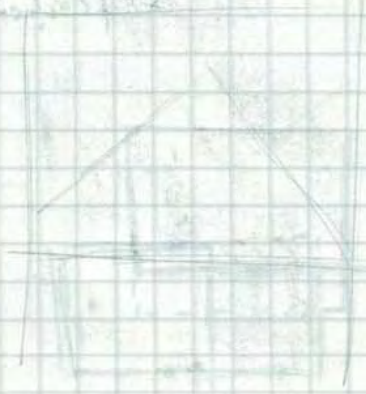
?

?

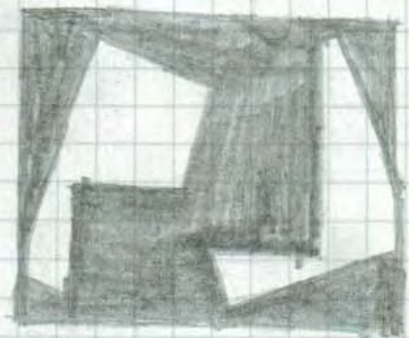
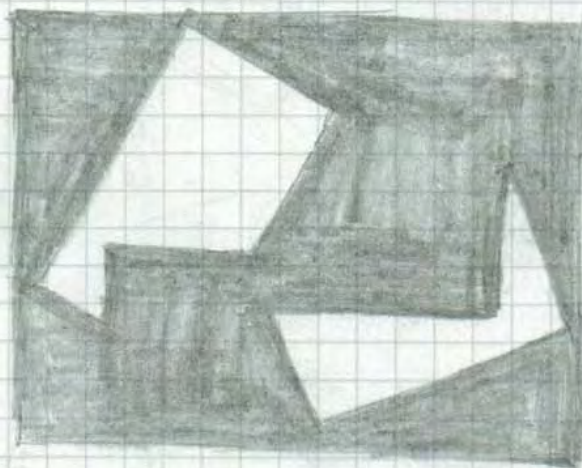
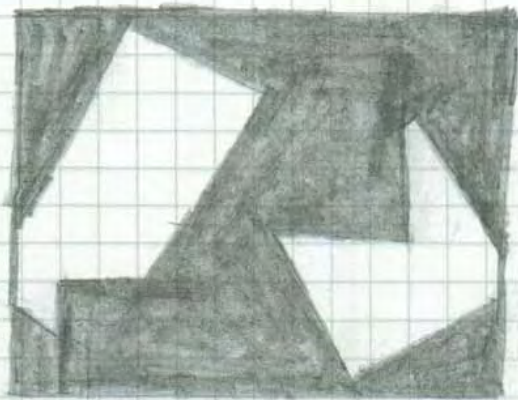
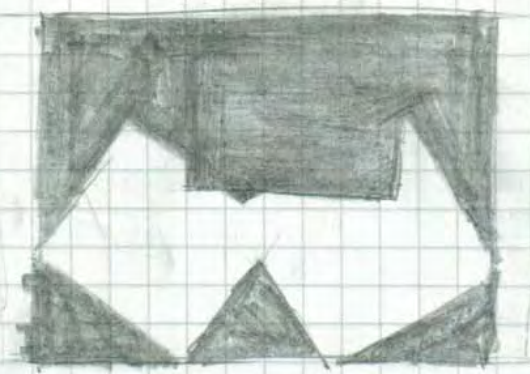
Faint handwritten text at the top of the page, possibly bleed-through from the reverse side.



Faint handwritten text in the middle-left section of the page.



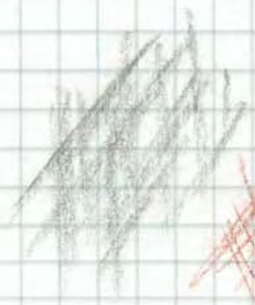
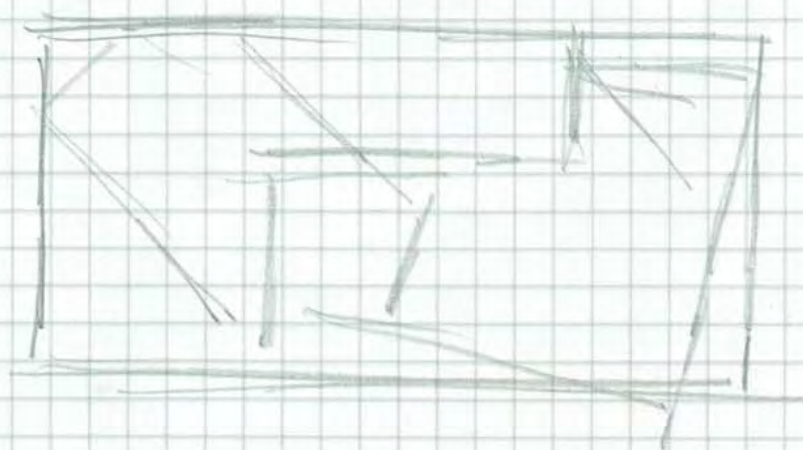
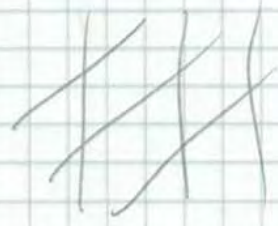
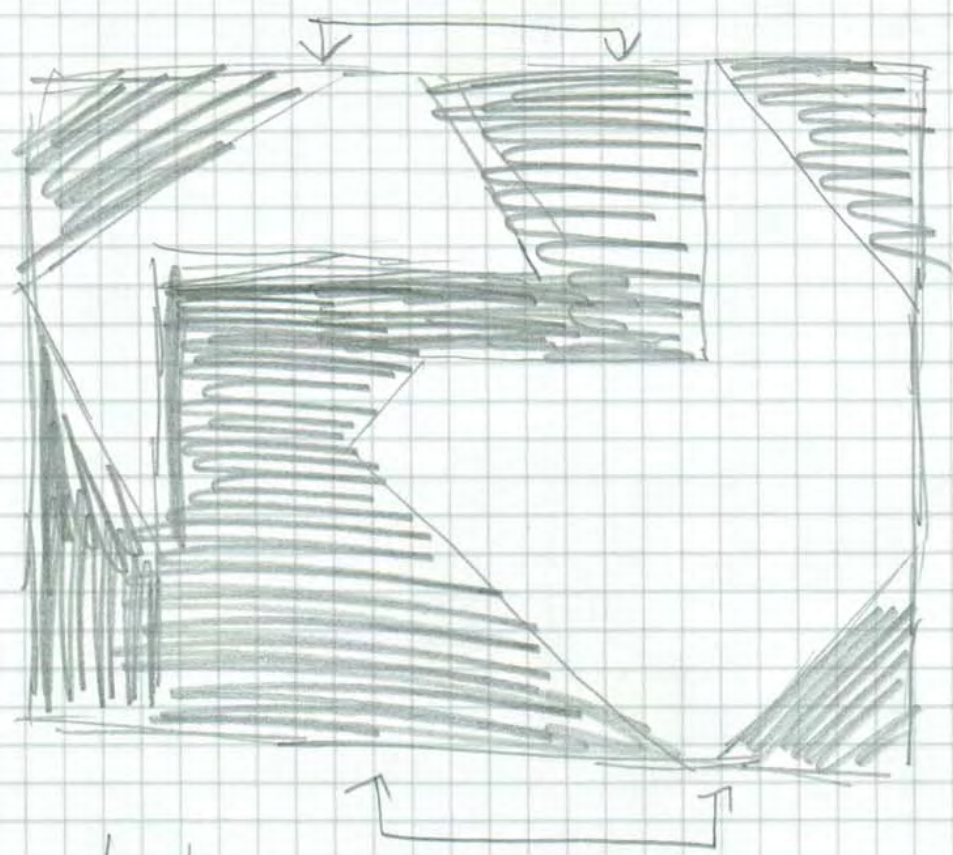
Faint handwritten text at the bottom left of the page.



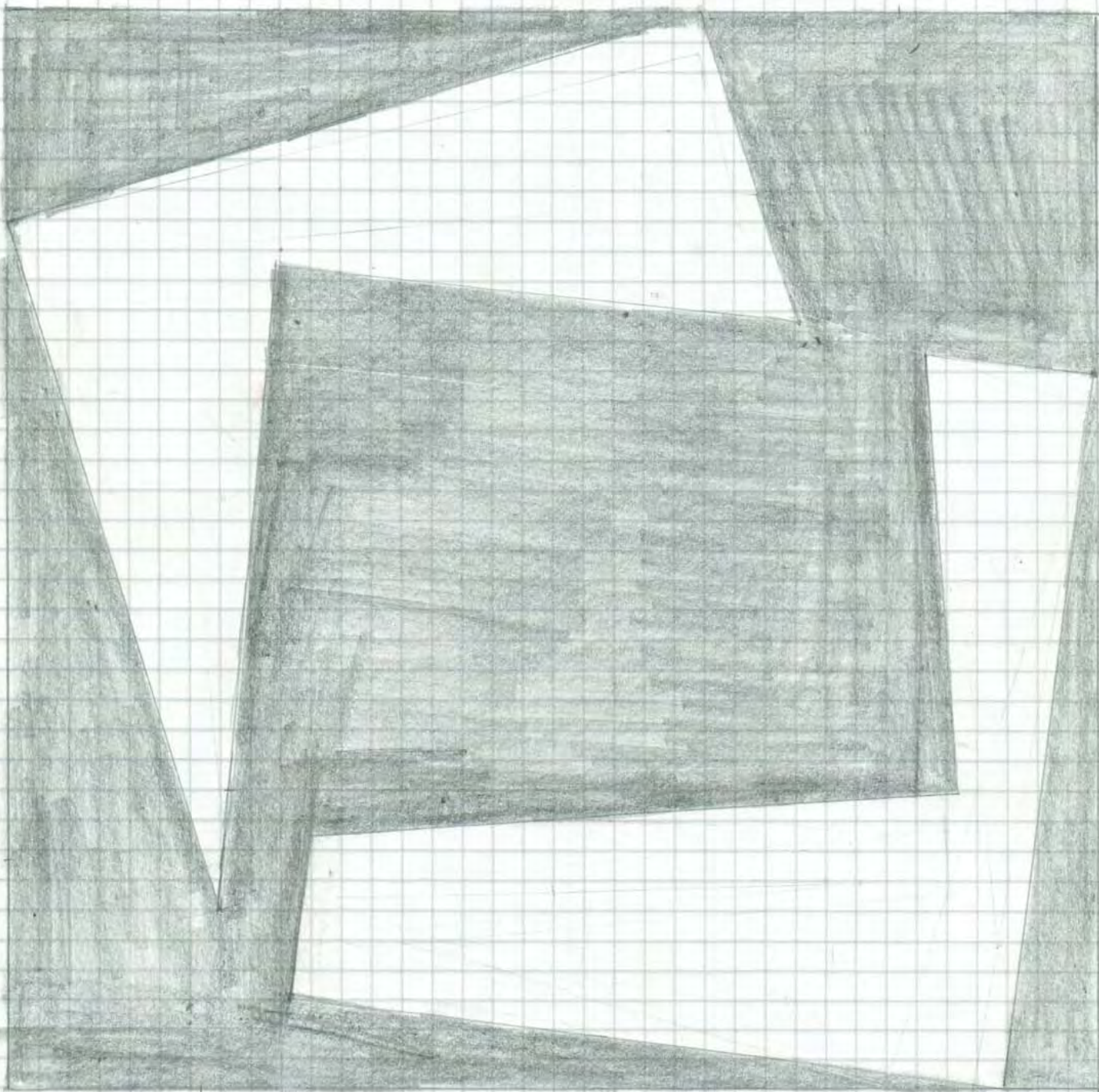
1. Transparente Quadrate, die über-
einander liegen (Begrenzungs Linien
der Quadrate bleiben überall
sichtbar)



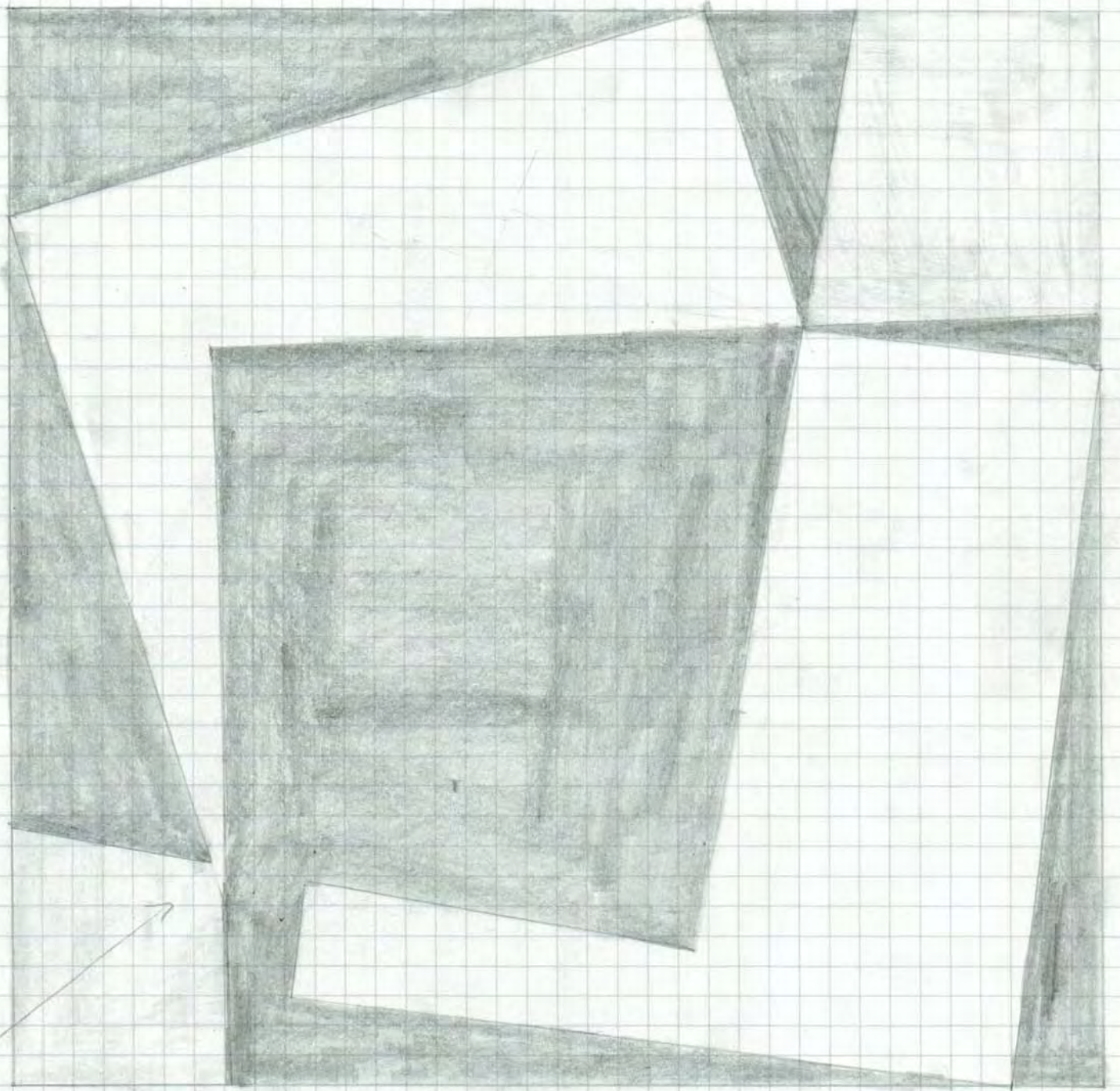
Rechtwinklige (Quadratische) Farb-
stücke ausschneiden und sich



2 1/2



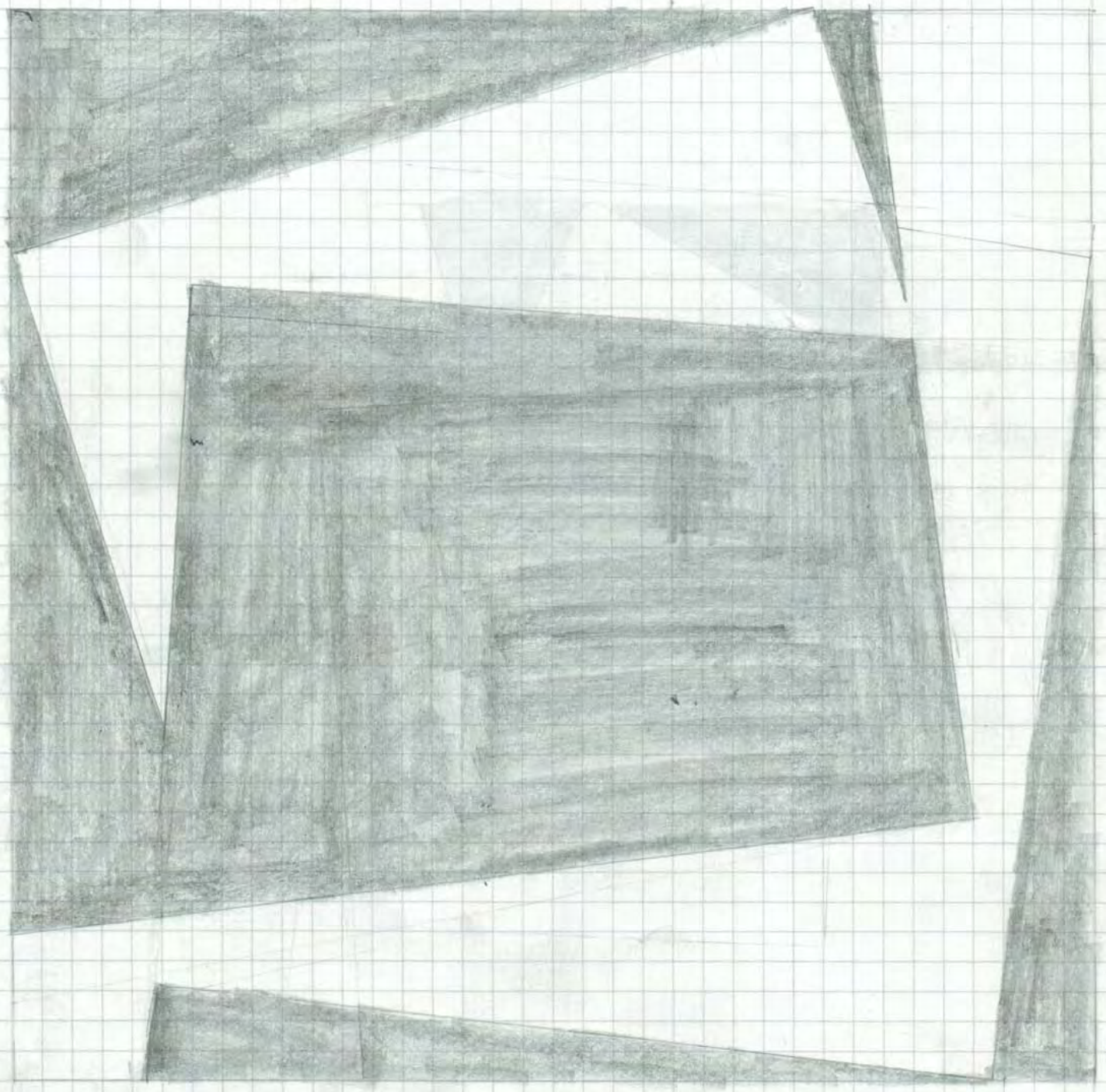
schwarze Quadrate, größer als weiße!?

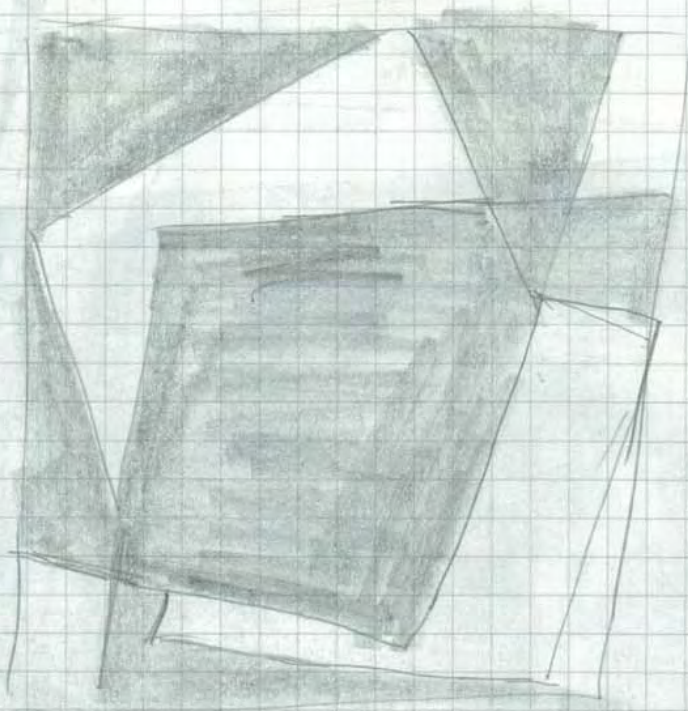


fehler-
stelle \Rightarrow 8

weiß: $14 \times 14 \text{ cm}$

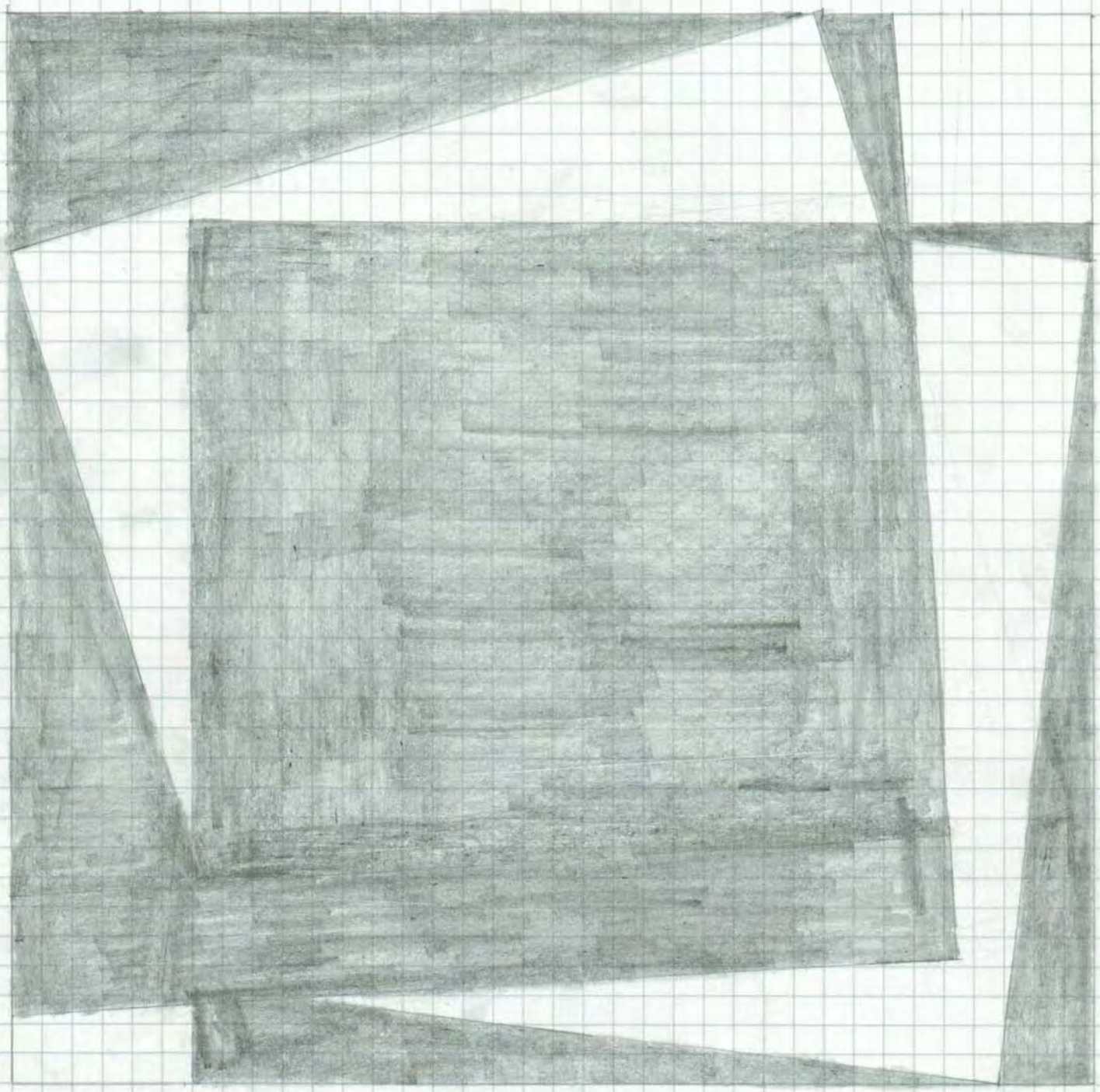
schwarz: $\approx 14 \times 14 \text{ cm}$



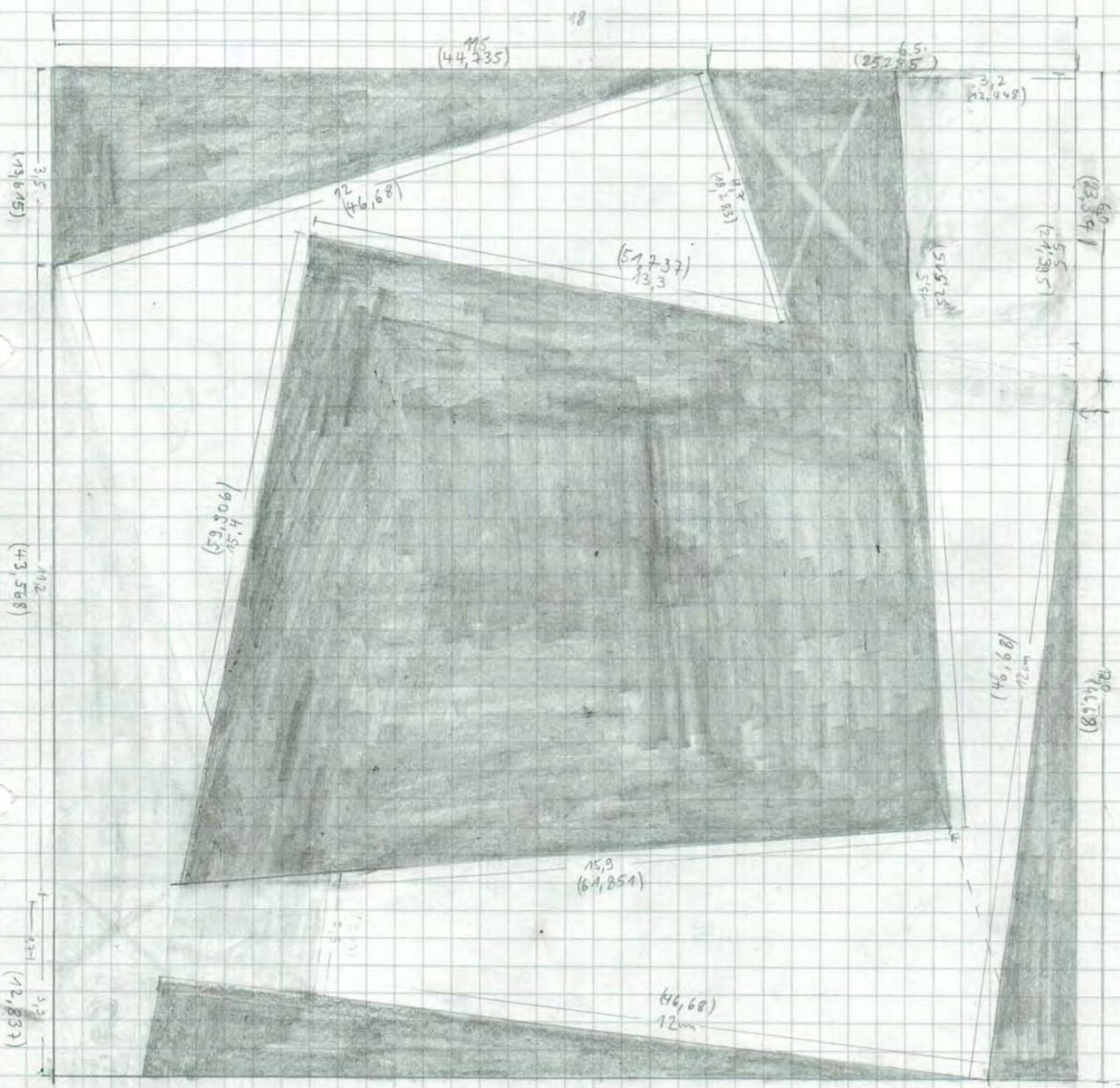


weiß 14x14cm

schwarz = π 14x14cm

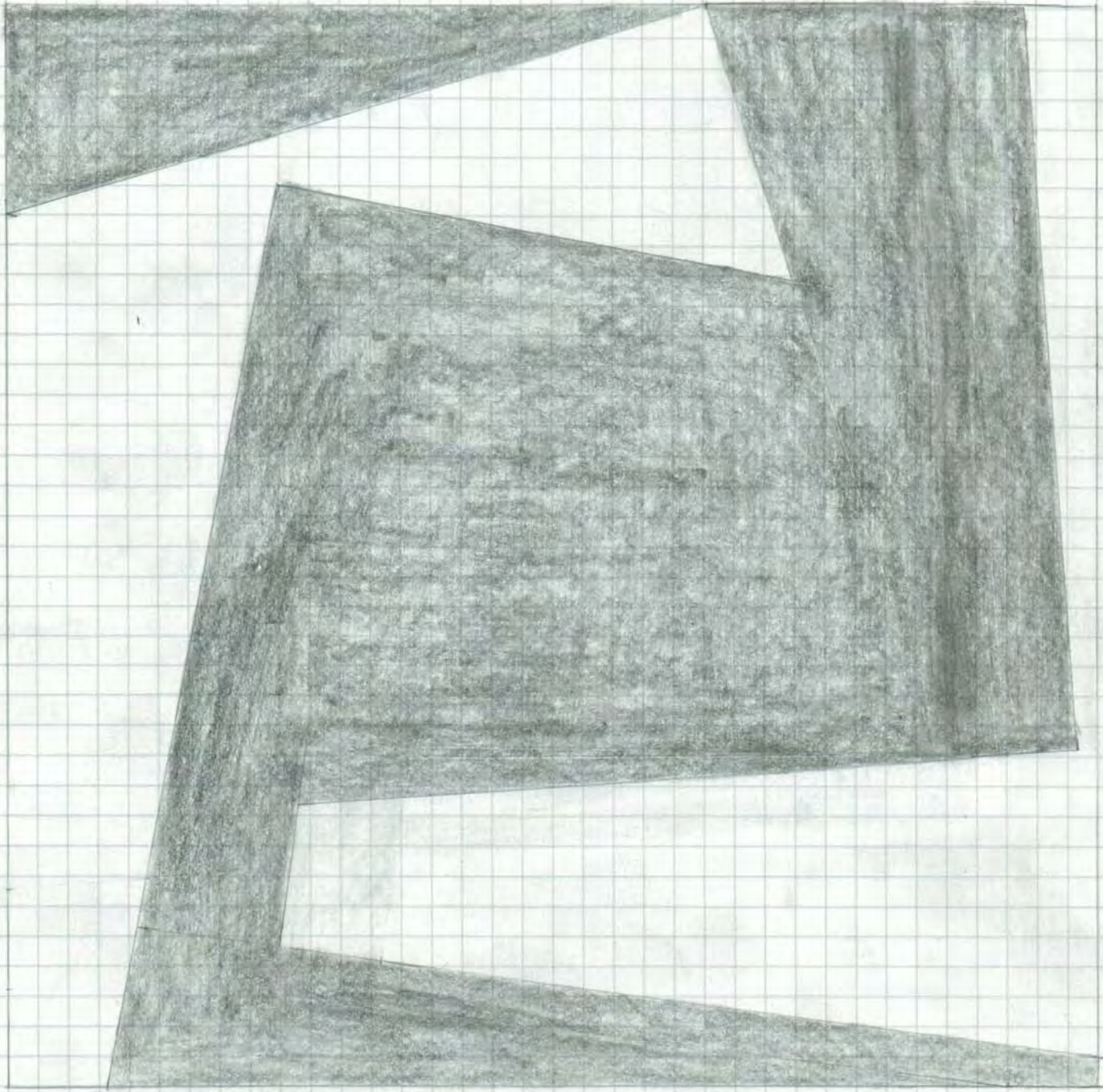


wie Blatt 6
Begrenzungslinien der schwarzen Quadrate durchgezogen
und oberes schwarzes Quadrat etwas nach oben ver-
schoben.



wie Blatt 10

oberes	weißes	Quadrat	jedoch	nach	links	erweitert
unteres	- " -	- " -	- " -	- " -	rechts	- " -
"	"	"	"	"	unten	verkürzt
- " -	schwarzes	- " -	- " -	- " -	- " -	verkürzt
"	"	"	"	"	nach rechts	erweitert
- " -	weißes	- " -	- " -	- " -	links	verkürzt

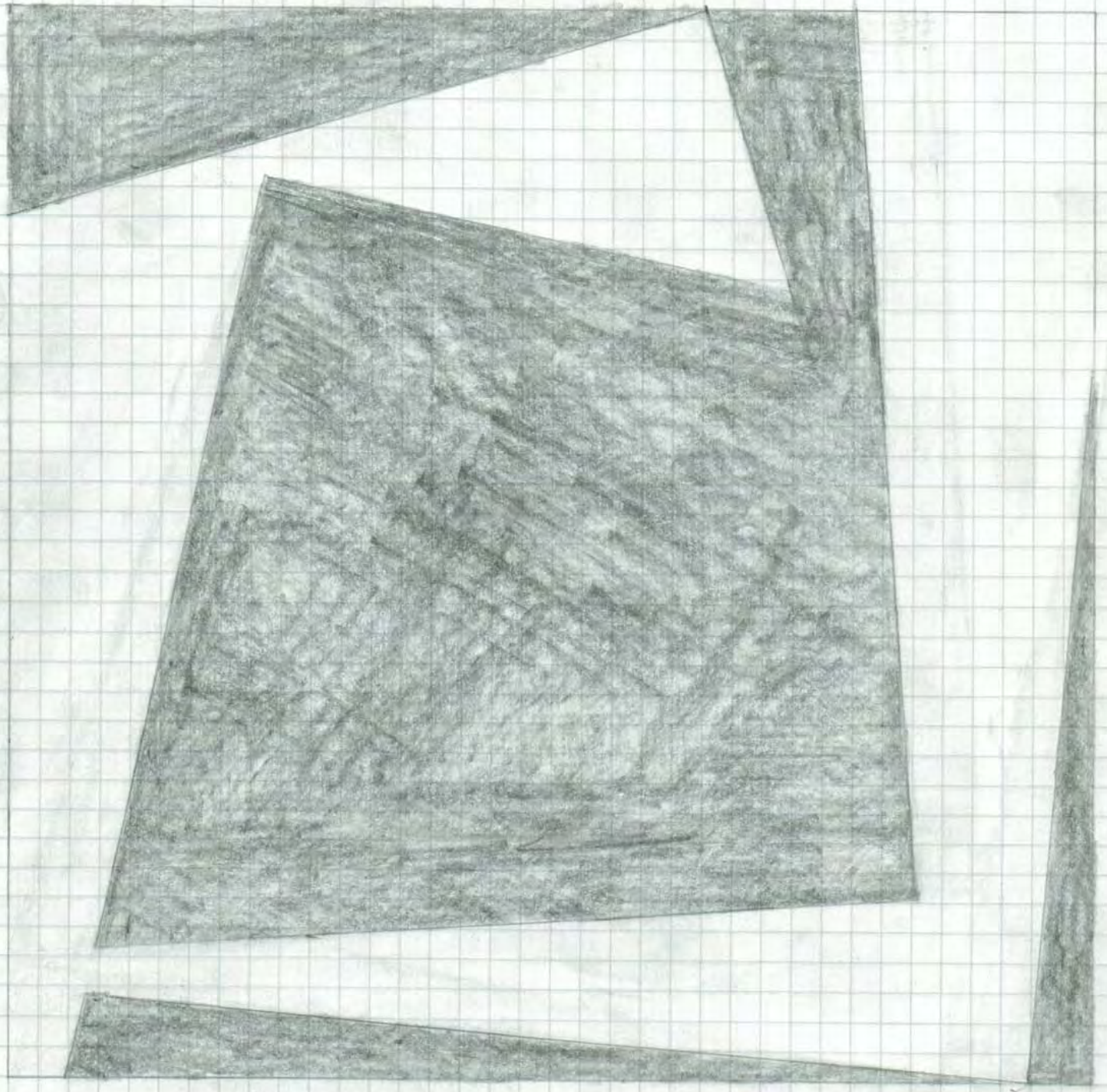


wie Blatt 11

unteres weißes Quadrat jedoch nach rechts verkürzt

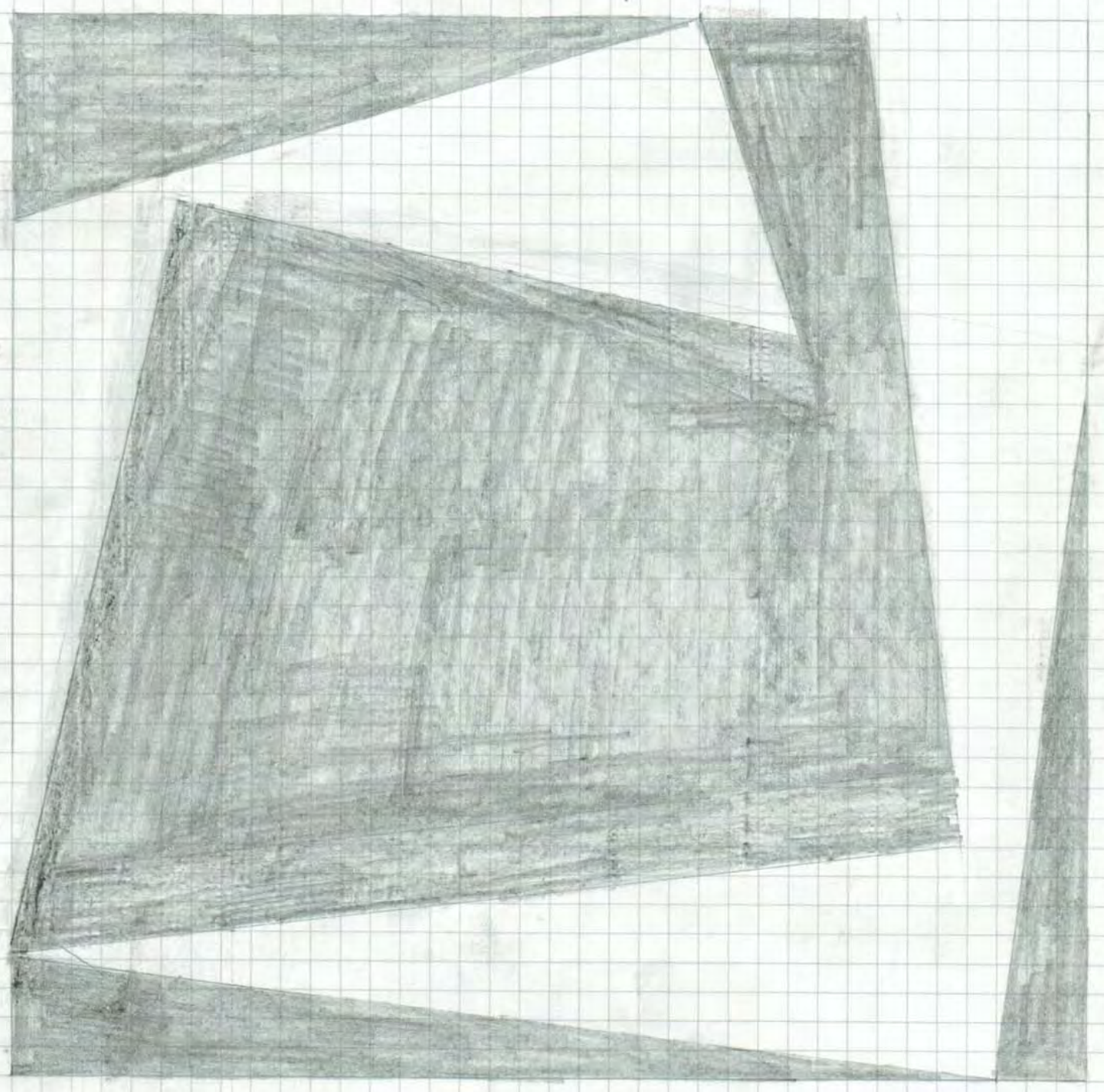
- u - - u - - u - links erweitert

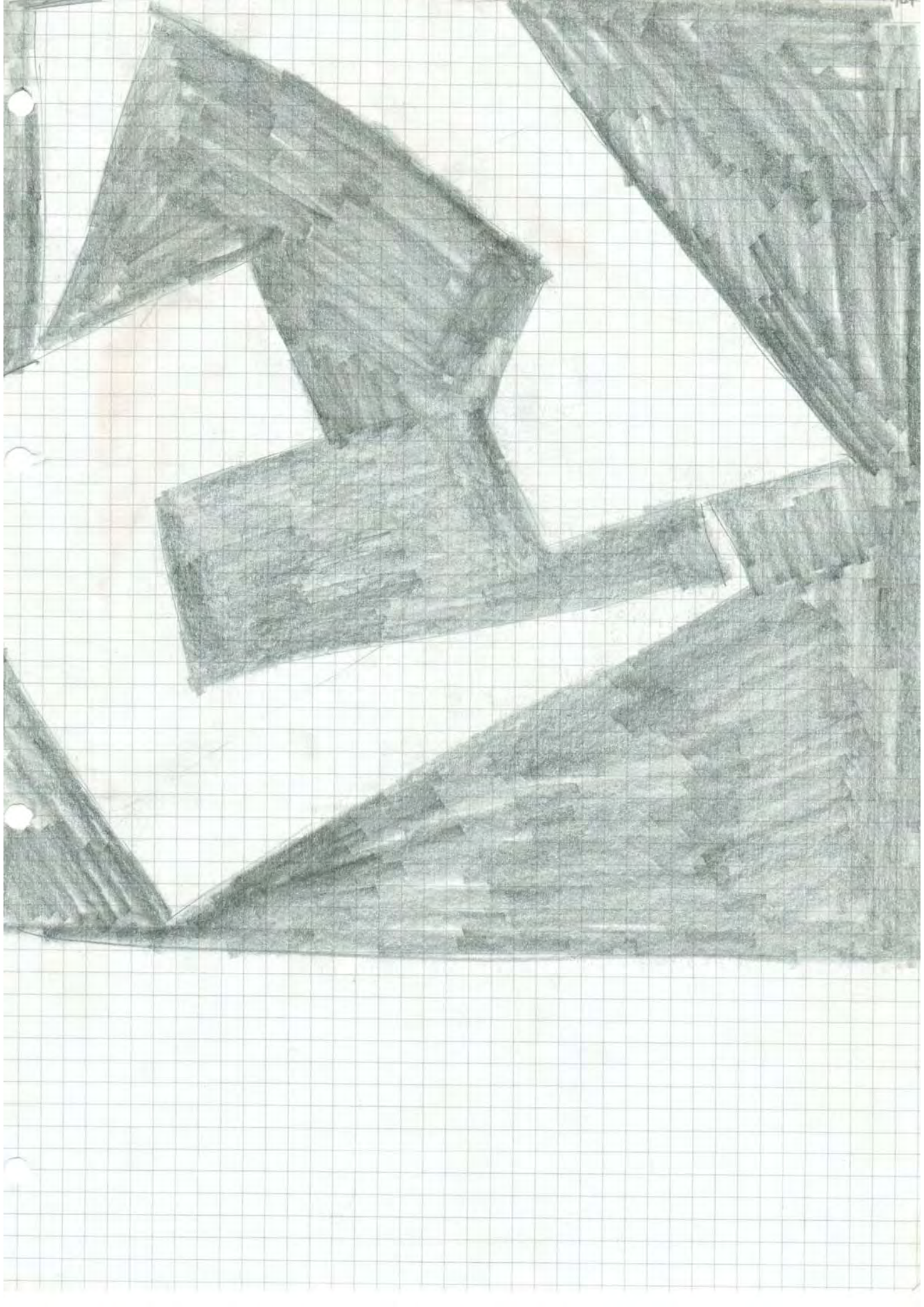
u.u.m



wie Blatt 10

oberes weißes Quadrat jedoch links ^{unten} unbegrenzt
 unteres - " - - " - - " - - " + oben - " -
 (Teilstück des oberen schwarzen Quadrats fehlt rechts
 auf unterem weißen Quadrat.)
 oberes schwarzes Quadrat jedoch nach links verschoben.







↑
 auflieg. des
 dunklen Feldes
 auf dem weißen
 wird durch
 herausziehen
 des Pinsels
 fast an den
 Bildrand etwas
 gemildert,



schwarze pos. Form - Balken (hört vor Bildrand auf ⇒
 pos. Form; aufgelegt auf
 weißen Untergrund;

weiß pos. Form
 wegen konvex. Bogen (weiß "atmet aus")

schwarz als Linie = Trennung; als ~~Leit~~-Quadrat, Fläche = Loch

zwei farbig!)
Farbflächen
↓
aufhebung durch deutlich
unterschiedliche
unterschiedliche

des schwarzen Linien im Bildraum /
Oder Überlappung aufeinanderfarbige Fläche / deren Farbe nach vorne
=> Linie liegt auf

↓
aufhebung durch unterschieden
von andersfarbiger Fläche,
drängt;

Verhältnis der farbigen Quadrate zueinander, Größen-
verhältnis, Lage im Bildraum - quer - horizontal
etc;

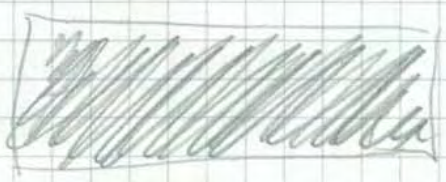
Verträge zueinander durch Lage, Größe, Farbigkeit, Über-
lappung;

schwarz und weiße Quadrate -> oben und unten

negative Formen des weißen Untergrundes zu positiven Formen
werden, Abstraktion des Untergrundes; erhebung von
Hofen untergrund; aufhegefunktion zueinander Bildmit-
bestimmender Fläche;

rot magd auf den weiß des Bildgrundes fortgehalten werden
durch überlappung von weiteren Farbflächen (grün, blau, schwarz,
gelb etc.)

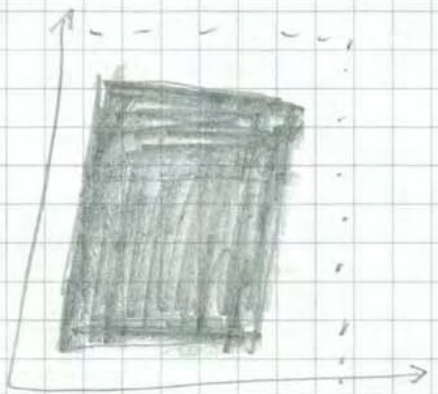
horizontal angeordnetes Farbtableau:



vertikal angeordnetes Farbtableau:



weiß als Hintergrund über schwarz, schwarz nahe an einer Kante des weißen Blattes gezeichnet

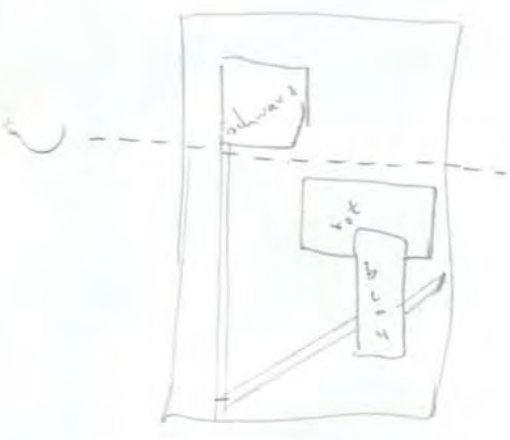
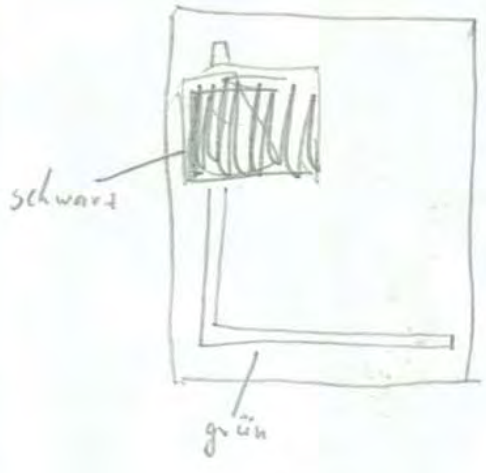


Zusammenbindung der gesamten Bildfläche durch Farb-Formbeziehungen

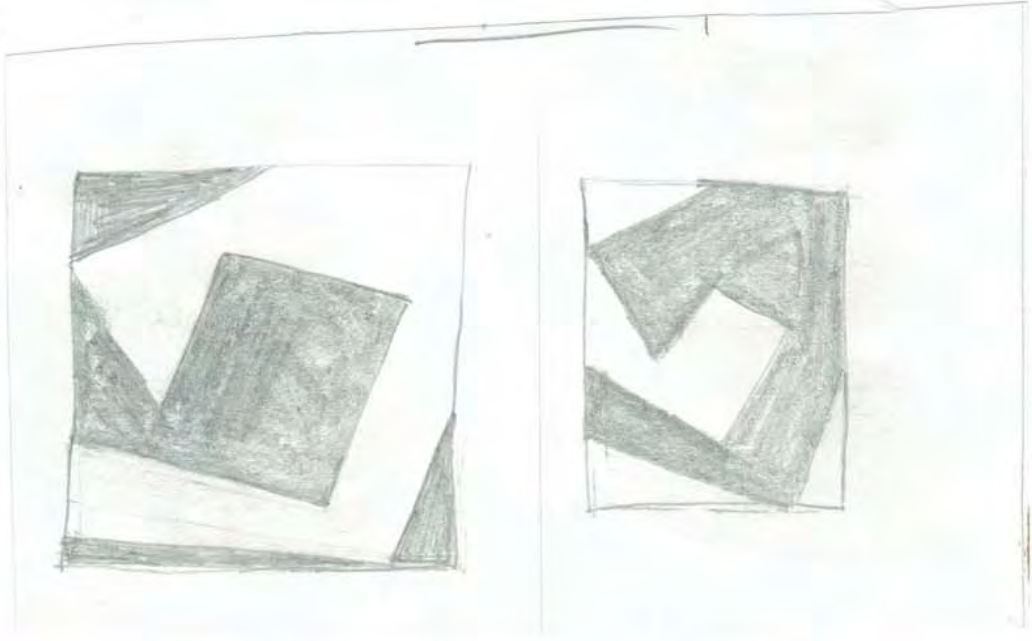
wird der Bildgrund bearbeitet geringe Platz, wenn sich zu
entfalten;



12/04
4 + 5.



A





not (stiff)

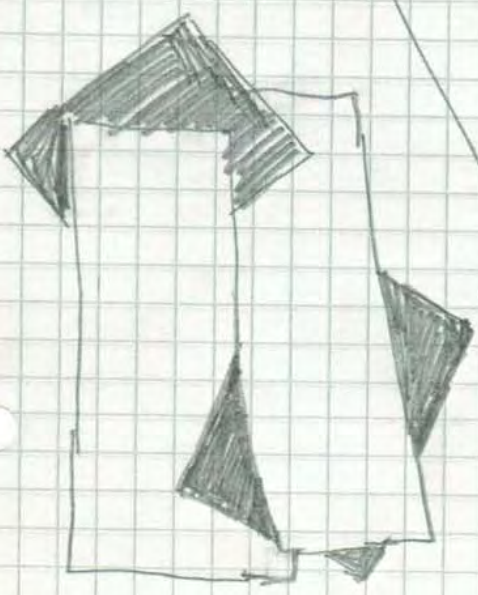
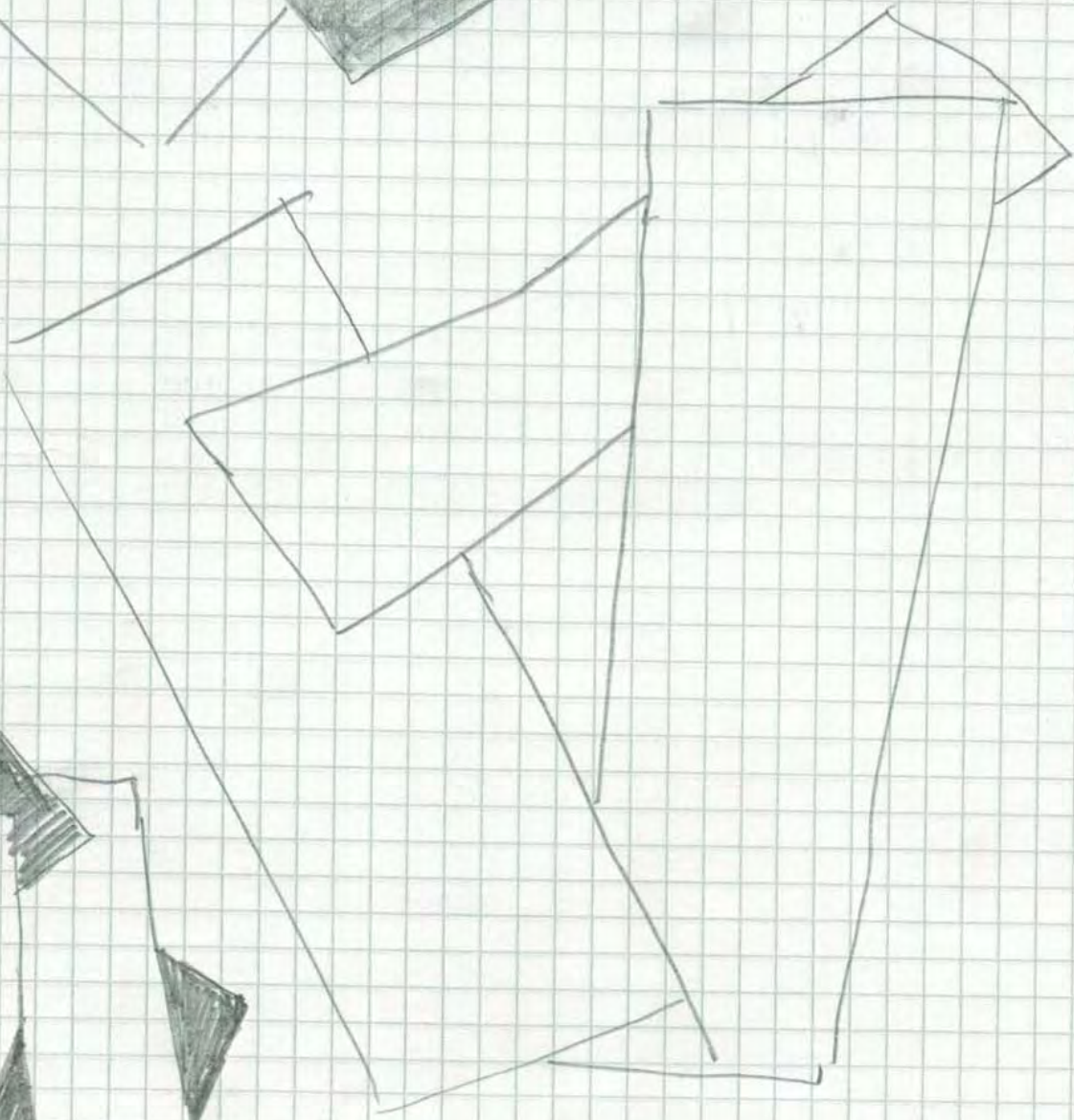
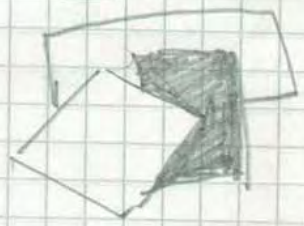
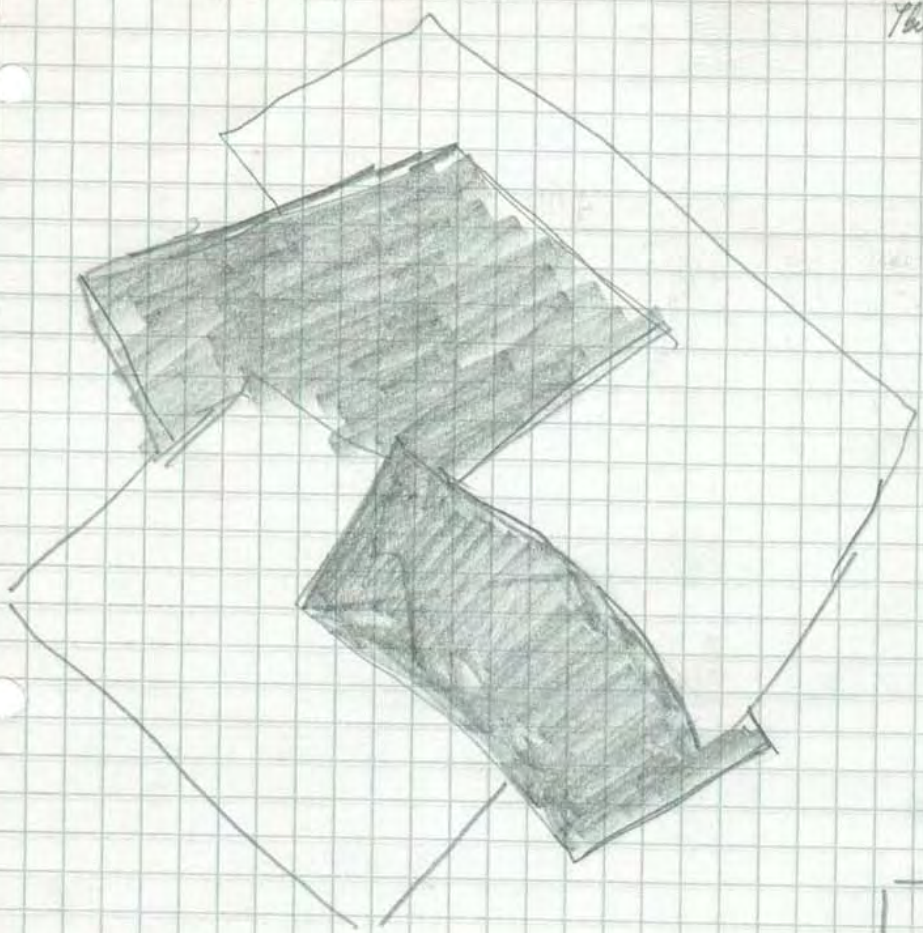


C

"orange-branne"

Thesen (ca. Juni 84)

1/12

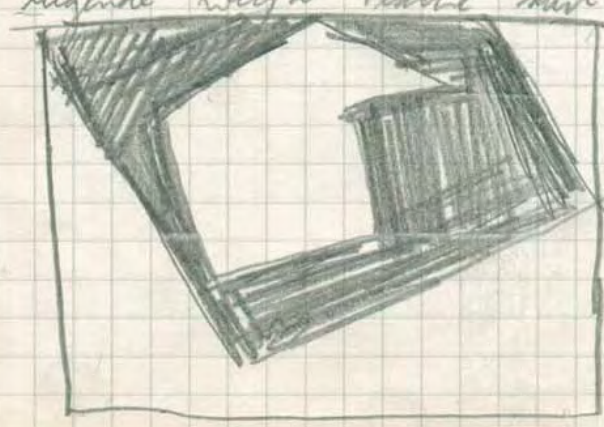


2/19/57
L

11

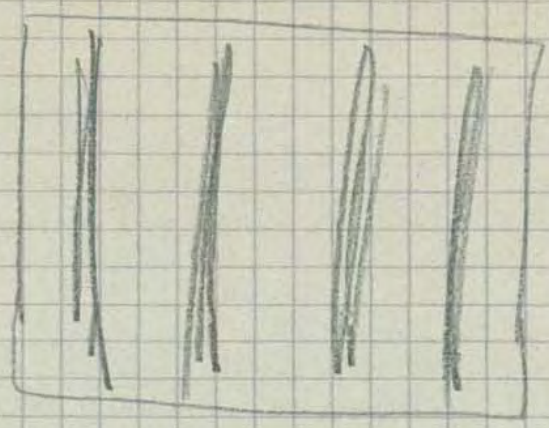
12

zu Abb 14: Faltung der weißen Fläche auf schwarzem Untergrund auf
 weißer Fläche, die sich ^{ähnelt} ~~ergänzt~~ ^{ähnelt} zur weißen gefalteten Fläche
 bezieht ~~geht~~, ohne die Faltung und die Überlappung
 der gefalteten weißen Fläche ^{auf dem schwarzen} könnte diese ^{weiße}
 Fläche wie ein Ausschnitt der schwarzen Fläche ^{aussehen}, also
 ausgeschnittene, schwarze Fläche), und durch diesen
 Ausschnitt (Ausschnitt hier = herausgeschnittene) ^{würde} die darunter
 liegende weiße Fläche sichtbar ~~werden~~:



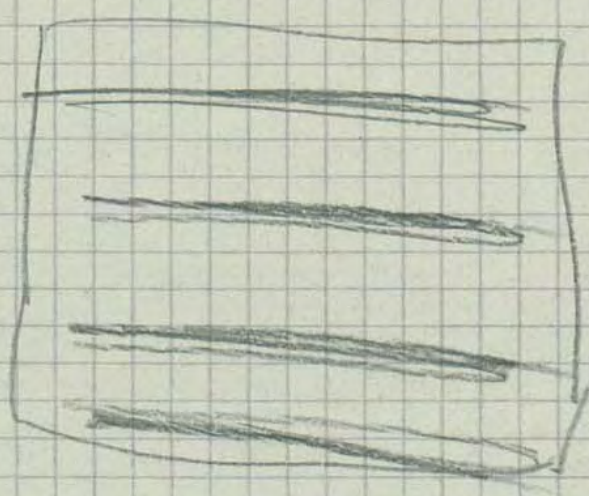
etwa 20
 ↙
 Faltung ist nicht sichtbar,
 schwarze Form mit
 ausgeschnittener, ausgesparter
 Form;

horizontal



?

vertikal



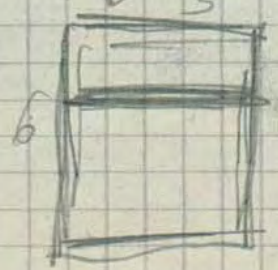
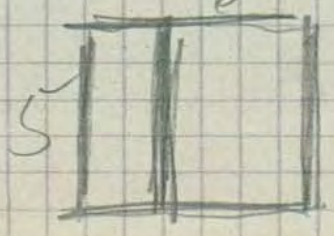
?



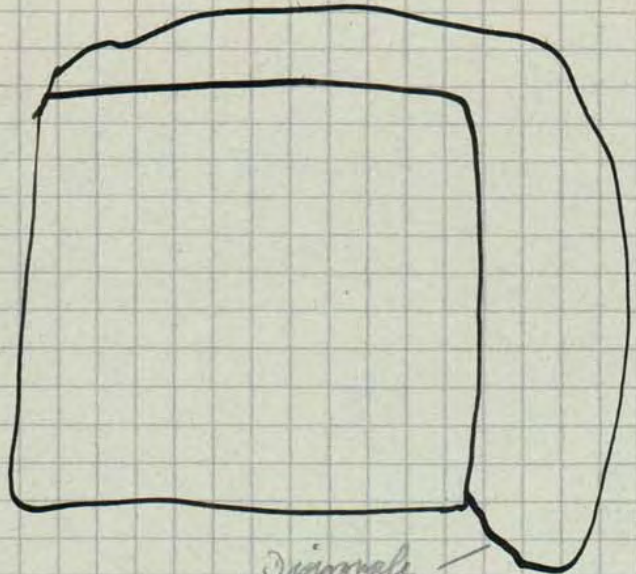
Formatveränderung durch

vertikale u. horizontale Balken?

durch horizontales ^{optisch} ~~verlängern~~ ^{um} ~~des~~ ^{Format}
durch vertikale ^{optisch} ~~verbreitern~~ ^{des} ~~Format~~



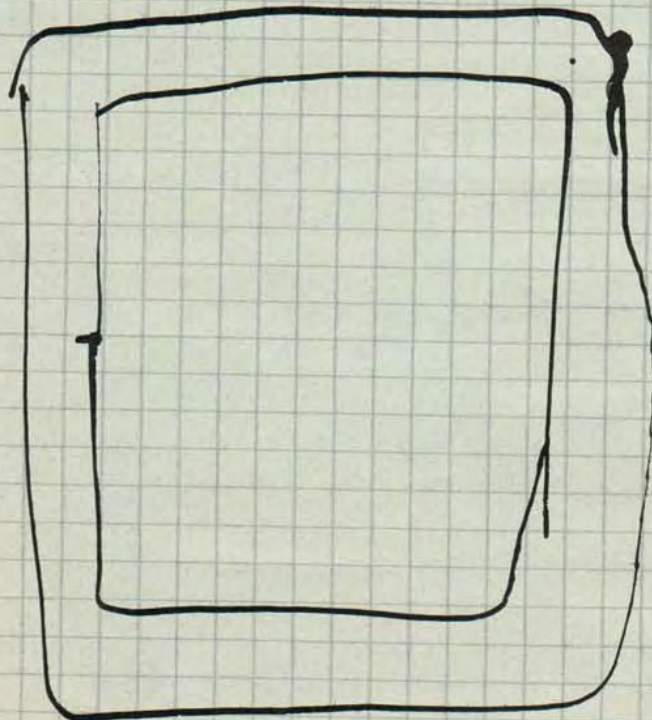
Ein faches Quadrat mit Umfassungslinie, von einer
Seite zur Diagonal gegenüberliegenden Seite
zur Definition - Punkt der gegenüber der Seite Linie,
die darunter liegende weiße Fläche:



Diagonale
die für Tiefwirkung verantwortlich ist;

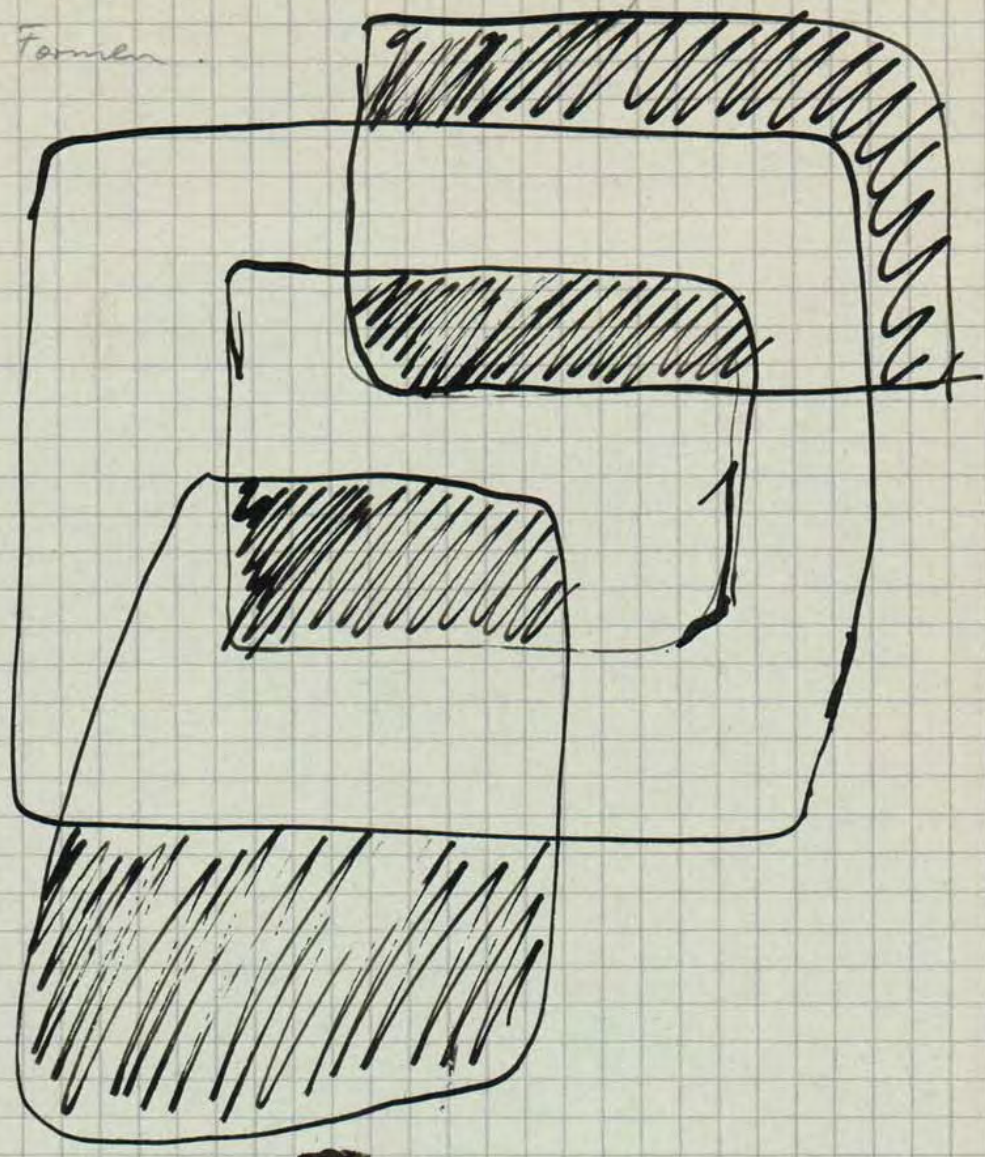
? räumliche Tiefwirkung
das Quadrat scheint
unter der Umfassungslinie
zu stehen; ^{bleibt den} amgekehrte
Höhe mit flachen

Wandabschluss;

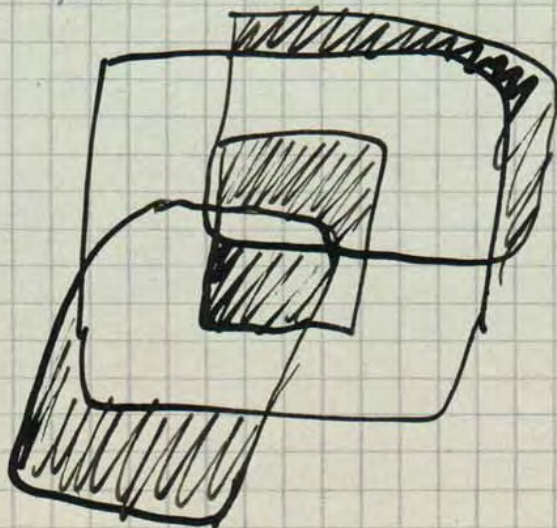


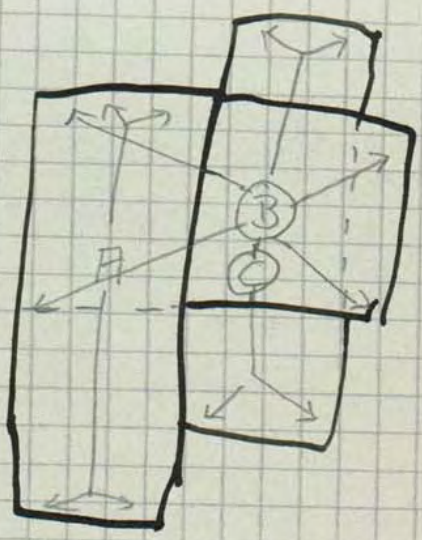
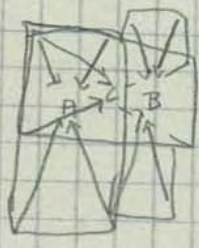
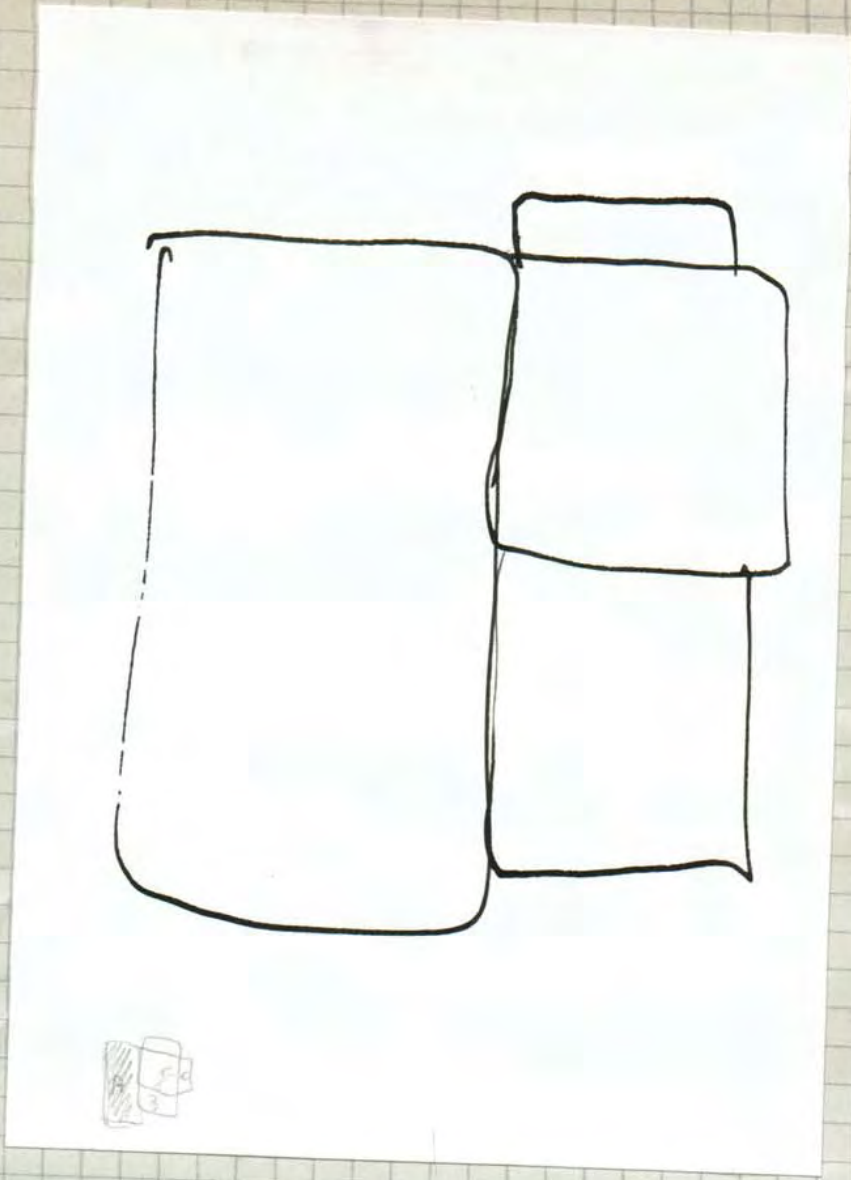
Umfassungslinie um das
ganze Quadrat herum
meines Quadrat!

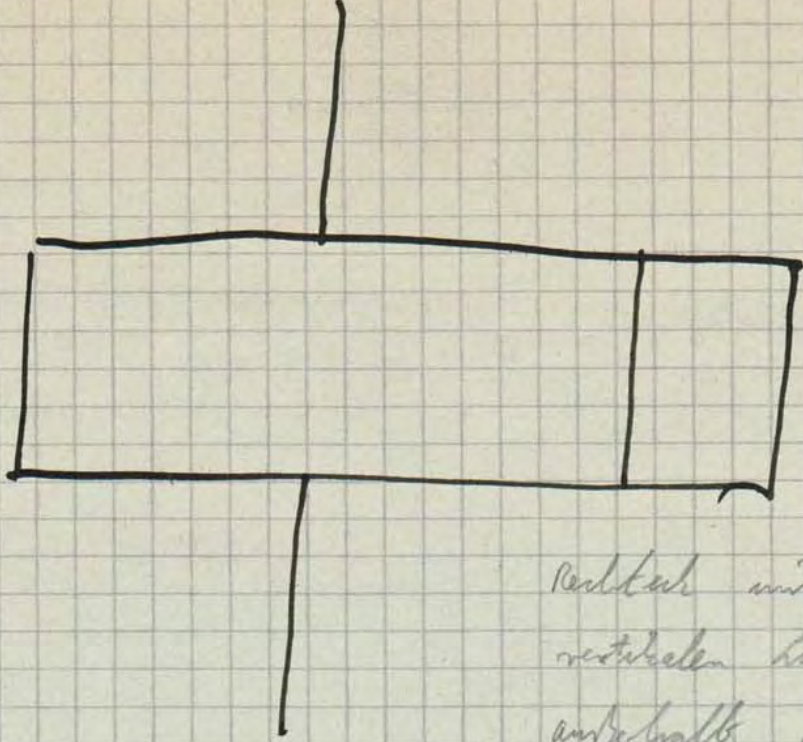
Denne bildning des schwarzen Quadrats an die Fläche durch Abhängigmachung der Struktur von der Überdeckung durch die freien Formen.



Überdeckung der freien Formen (sowohl wie oben) & die doppelte überlappende Fläche in inneren Quadrat bleibt unerschaffen;







Rechteck mit zwei
 vertikalen Linien, eine davon
 außerhalb des Rechtecks, -
 unterhalb des Rechtecks - und
 eine innerhalb des Rechte-
 cks - Rechteck als Fenster n, in
 dem die Linien nicht einc
 sind.

Demal Rechteck einmal als aufgesetztes Rechteck und einmal
 als rechteckige Fensterauschnitt, die Fläche innerhalb des
 Rechtecks tiefer liegt.

Linie innerhalb des Rechtecks auch denkbar als
 Teilung des Rechtecks in zwei kleinere, ungleich
 große Rechtecke;



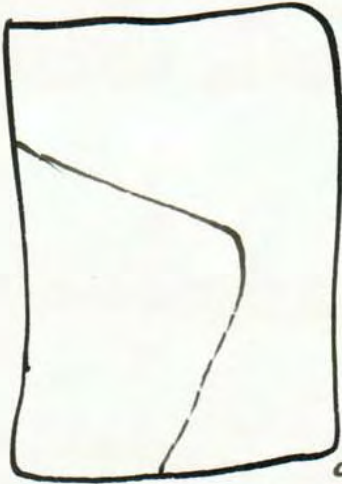
1



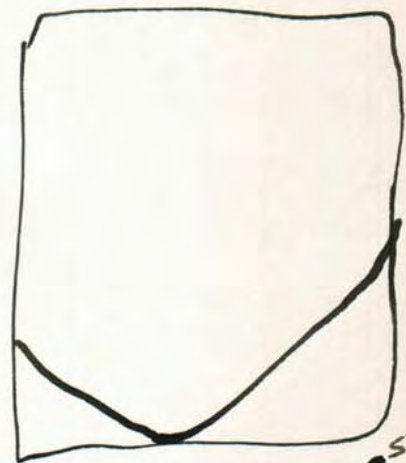
2



3



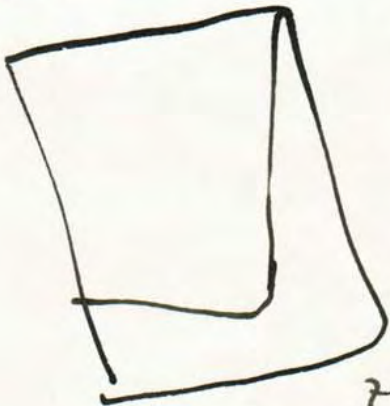
4



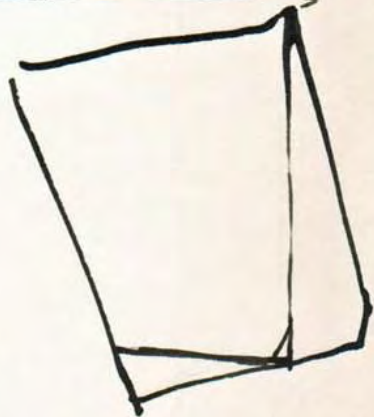
5



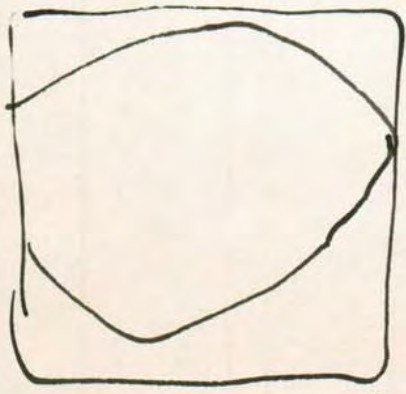
6



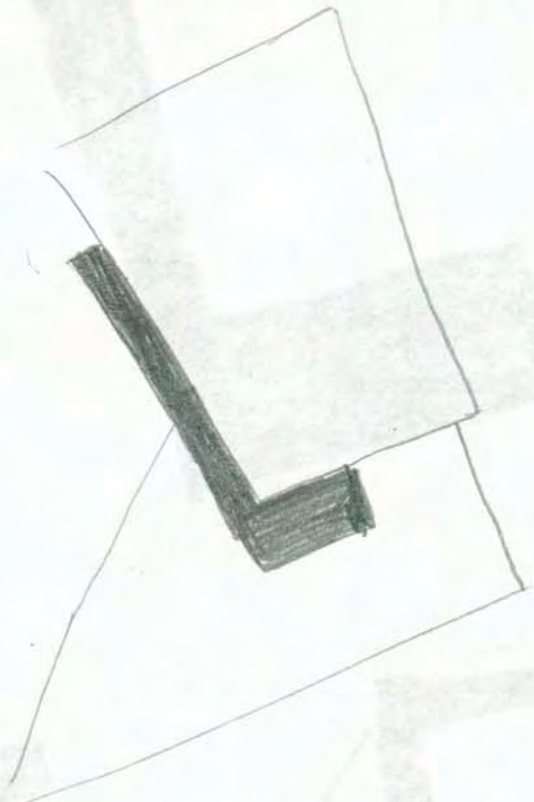
7



8

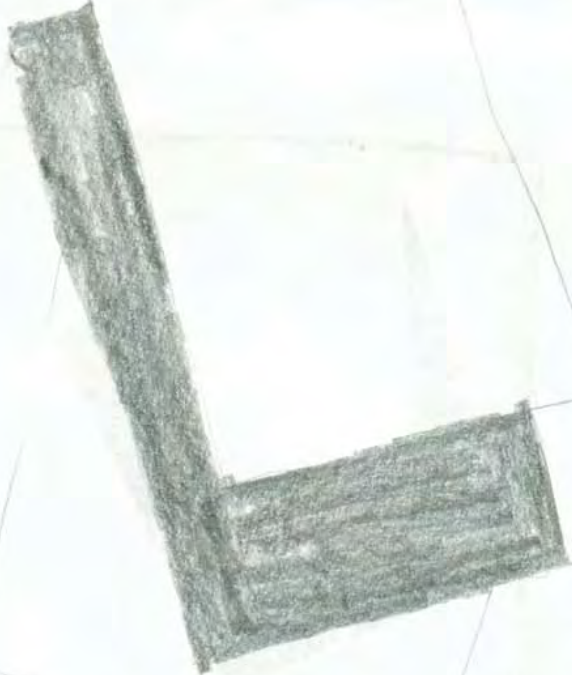


9



внч. Л. Попова

3185 18.

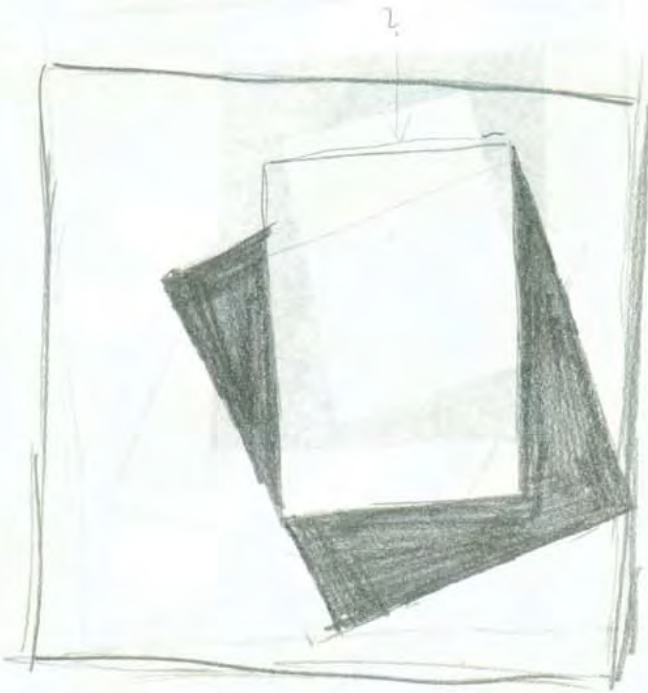


Diese
Regenröhre
ausgepart;

nach L. Popowa

3/85

19.



Rechteck-quers
ca. 8:7

8 Bildformat als
Rechteck, gleiche
Fälle wie q
kleine, helles Rechteck,
Problem: diese
begrenzungslinie
(nicht materialisiert
gelöst!)



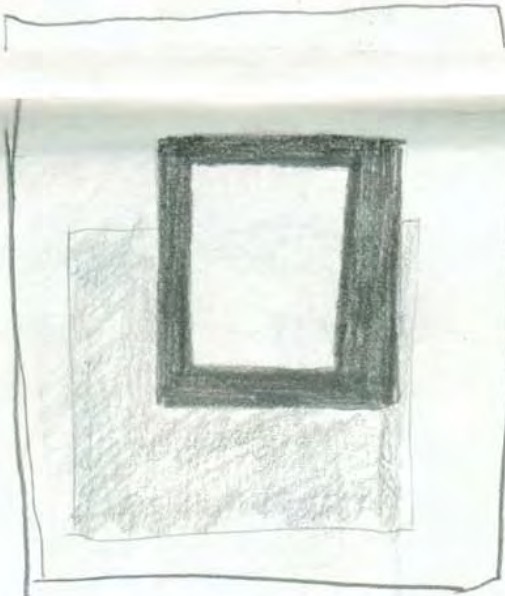


helles Quadrat
 liegt über dem
 es umschließenden
 dunkleren Quadrat,
 weil das ^{von} darunter-
 liegende hellere
 Quadrat die
 obere Begrenzung-
 linie, wenn
 das kleinere helle
 Quadrat nur ein
 durch Blick durch
 das schwarze
 Quadrat wäre,
 nichtbar sein müßte

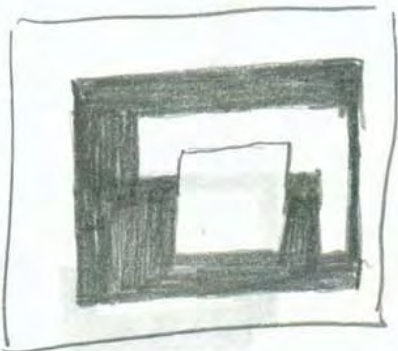
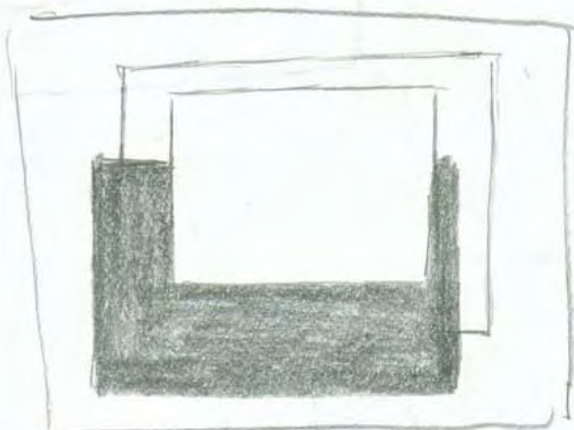
das darunterliegende helle Quadrat könnte auch
 farblos sein - helles grau! - sein, die darüber-
 liegenden Rechtecke schwarz und weiß.



Faint handwritten notes, possibly describing the sketch above.



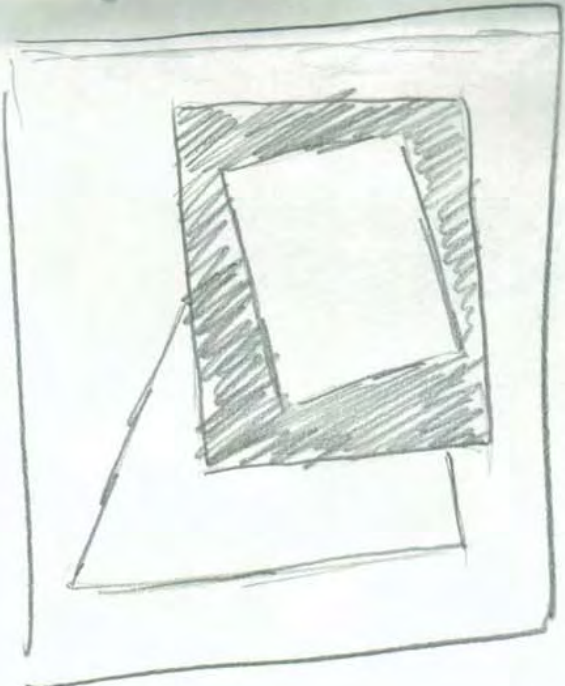
Problemlösung
ähnlich wie auf
vorangehenden Blatt



im Vergleich zur oberen Abb. sind
die schwarzen Rechtecke unter-
legt;



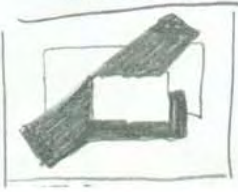
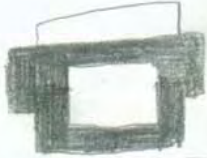
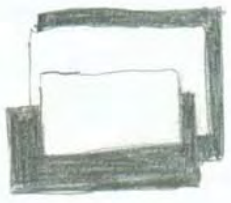
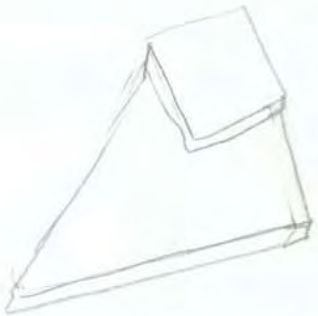
Faded handwritten text, possibly a name or date.



rain like window

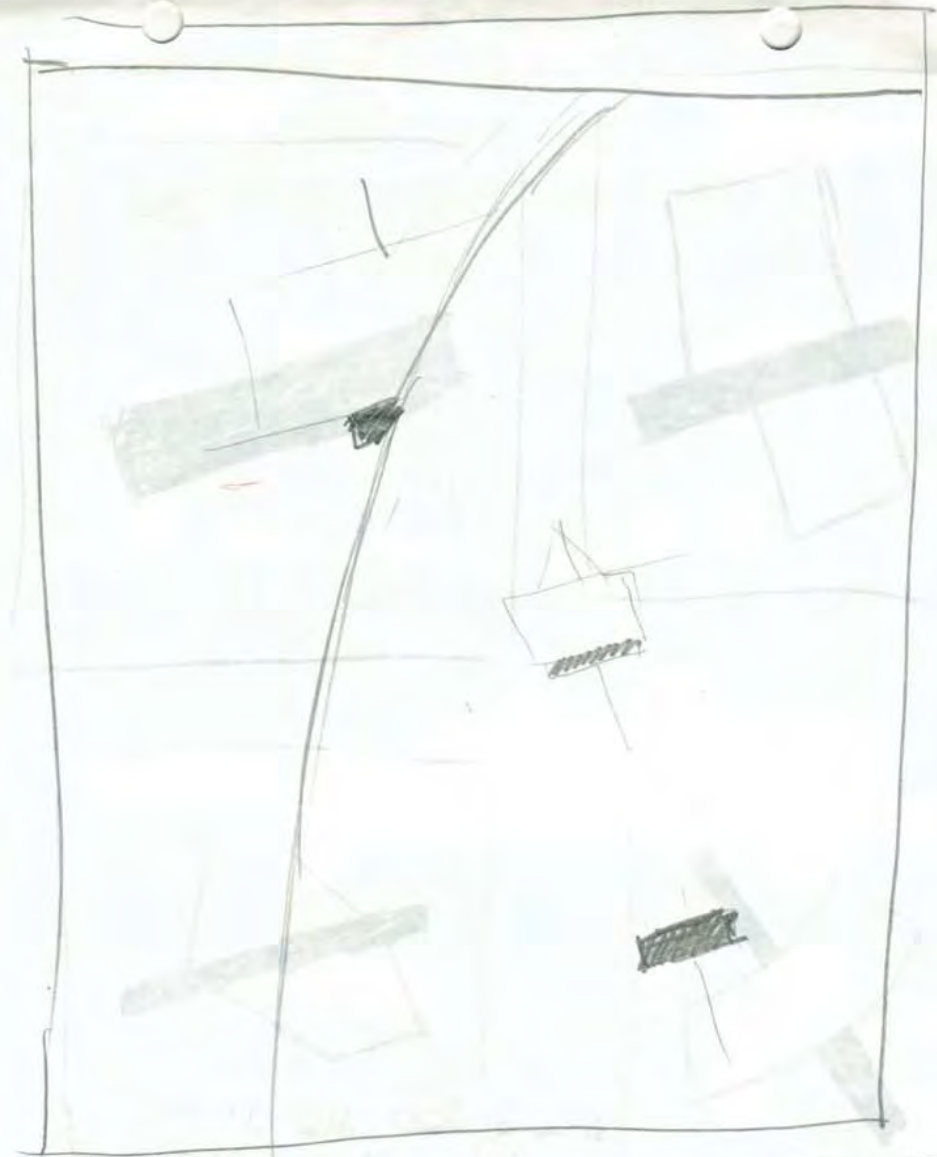


la. 20

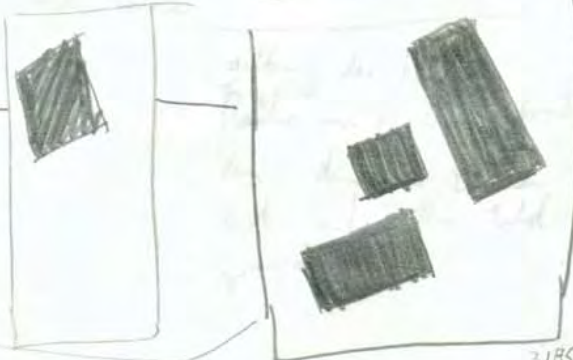


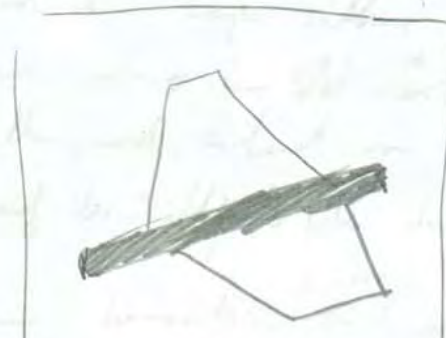
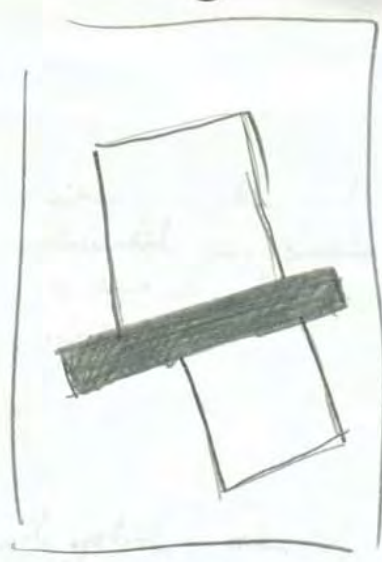
*3/85
23.*

[Faint, illegible handwritten text at the top of the page, possibly bleed-through from the reverse side.]



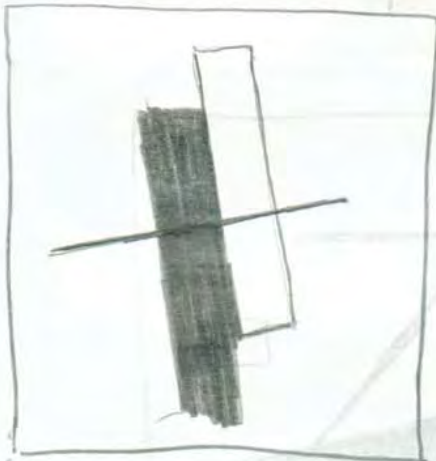
Diagonal, gleiche Anordnung
aber Richtungsänderung durch
Formatveränderung!





rückwärts; helle Flächen tragen den dunklen Balken nach vorne

wölbung der hellen Fläche in's Bild, drückt den dunklen Balken fest auf den bildgrund!



Zeichnung - in etwa nach
Malenitich; aus: Brontino
by Supramentum "Uranis"
Witebsk 1926;

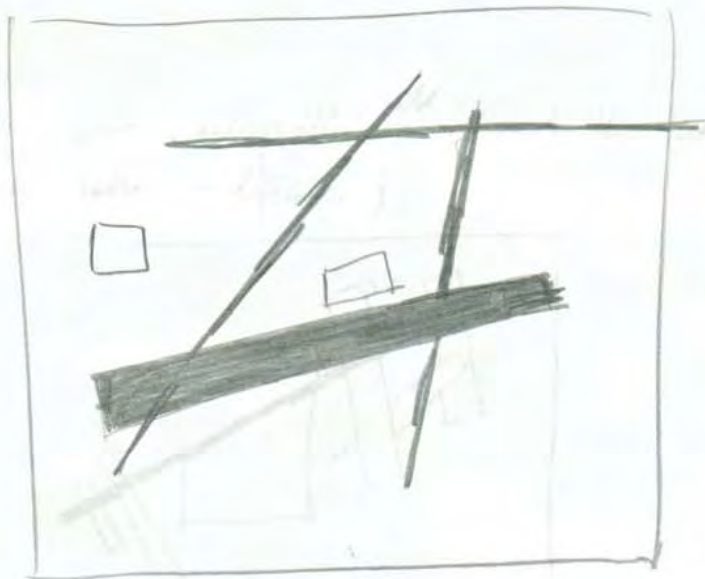
schwarzes vertikales Balken verbindet sich optisch - räumlich
mit dem schwarzen horizontalen Strich, Dadurch - durch
den schwarzen Strich - ~~gleichzeitig~~ ~~mit~~ dem schwarzen Balken -
wird der weiße Balken räumlich in Besitzung gesetzt
Zun ~~neben~~ ~~über~~ ~~dem~~ ~~Strich~~ - ~~in~~ ~~der~~ ~~Luft~~ - ~~liegen~~ schwarze
Balken, und erscheint räumlich hinter ihm, weil er
- * auf der Bildfläche neben ihm -

vom horizontalen ^{schwarzen} Strich ~~über~~ ~~schnitten~~ wird, und also
auch hinter diesem liegt.

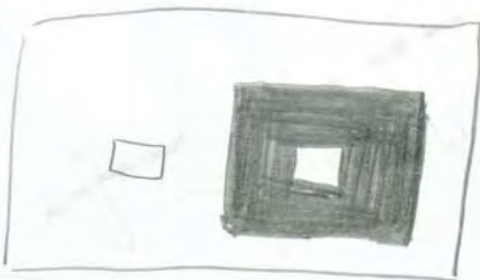


Handwritten notes at the top right of the page, partially obscured.

3
185

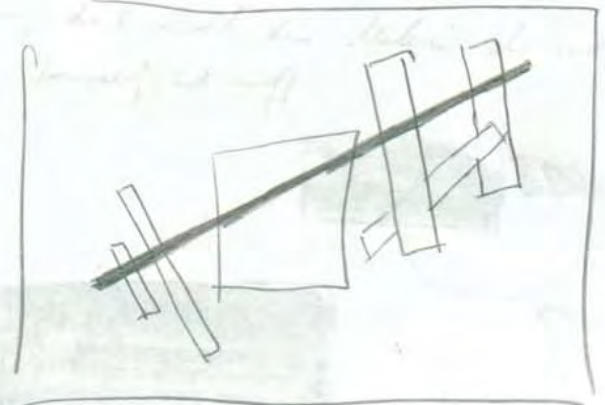


Verhältnis der beiden weißen Quadrate; das Eine innerhalb, das andere außerhalb des schwarzen Gefüges;

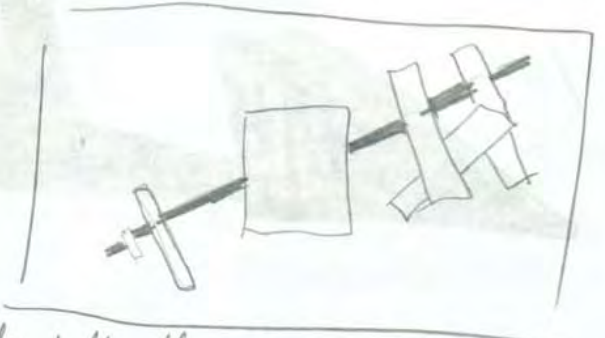


Handwritten notes below the second diagram, including the number '2,0'.

schwarzer Balken, hält alles ^{im Bild}, was unter ihm liegt (außer
schwarzen Balken und Flächen);



hält schwarzer Balken alles, was über ihm liegt?



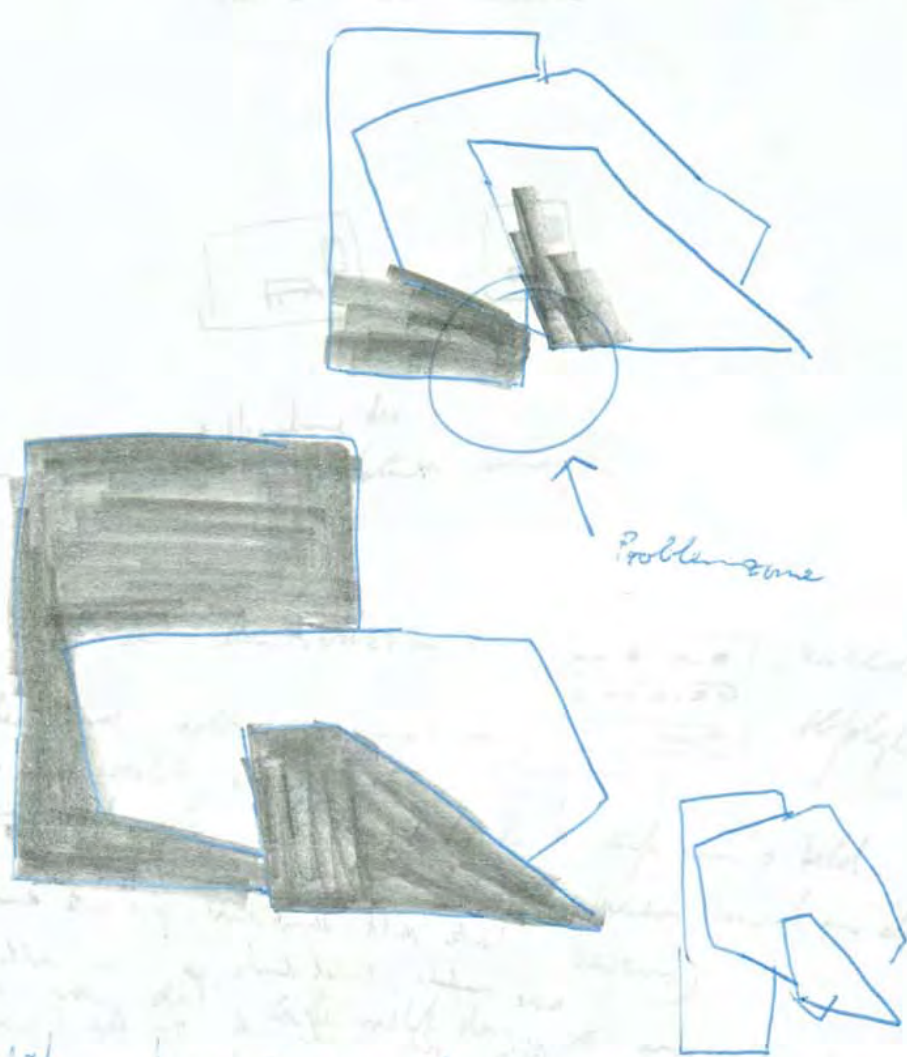
oder hält alles, was über ihm liegt ihn?
oder hält er sich selbst, grafierte Linien auf weißem Grund?



Malerei ist Fläche; Zeichnung ist Fläche oder Raum, je
nach ihrem Zweck, der Schöpfung des Zeichners;
Architekt ist Raum;
Zeichnung dient sowohl dem Maler als auch dem Architekten
zum Vorwurf (Entwurf)

Handwritten notes at the top of the page, partially obscured and faint.

Handwritten notes in the middle section, including the word "Probleme" and some illegible text.



weiße Fläche nach außen vorwärts drängen haben, um unter
 schwarze Fläche einwärts zu drängen, und das Ganze "rück-
 wärts drängen" um diese schwarze Fläche glaubhaft zu machen,
 ist das formal möglich z. B. Quadrat, Rechteck als weißes Feld?

Handworte:
Volumen, Fläche, Perspektive, Raum;

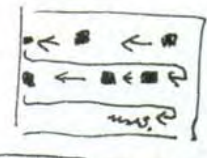
vierte Dimension



Raum ohne Zuhilfenahme der Perspektive schaffen!

Raum in den Miniaturzeichnungen

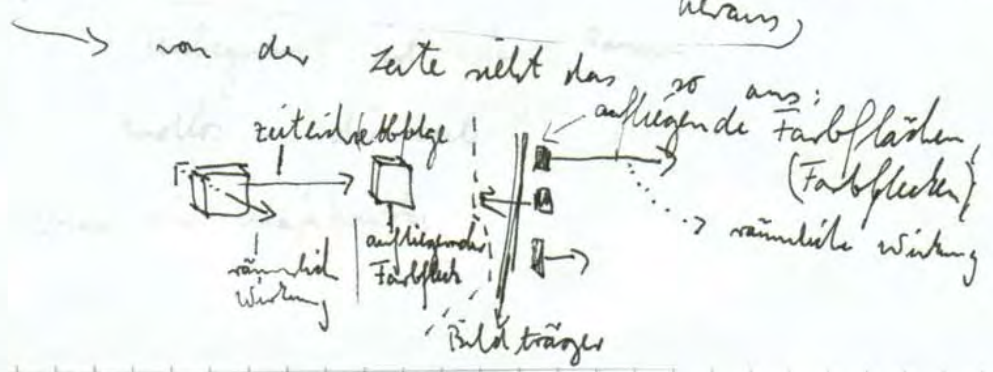
* aber auch vertikal, diagonal, von links nach rechts, als gegeneinander etc.



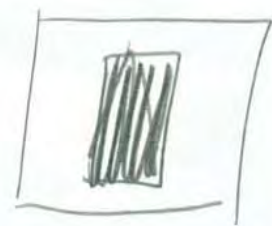
Zirkuläre Abfolge*



tiefe in's Bild hinein und aus ihm heraus



Jede schwarze Fläche auf einem weißen Hintergrund wirkt nicht in diesem
 Linsen = wirkt nicht in's Bild hinein - wenn sie ~~von~~ der schwarzen Fläche, zu
 dieser = der weißen Fläche, in wichtiger Verhältnis, in der richtigen
 Proportion, steht.
 Bildrand darf von der schwarzen Fläche nicht angegriffen sein;



falsche Proportion

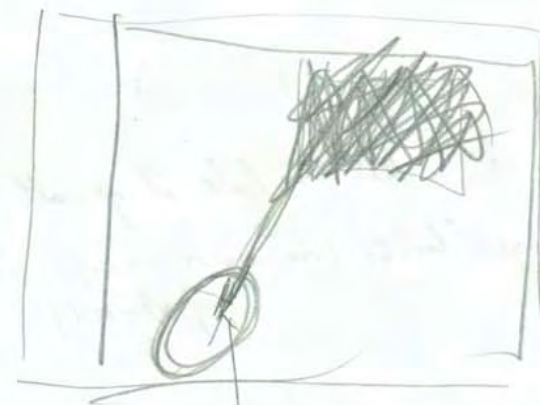


proportional zu wenig weiß, weiß wirkt wie ein Passpartout.

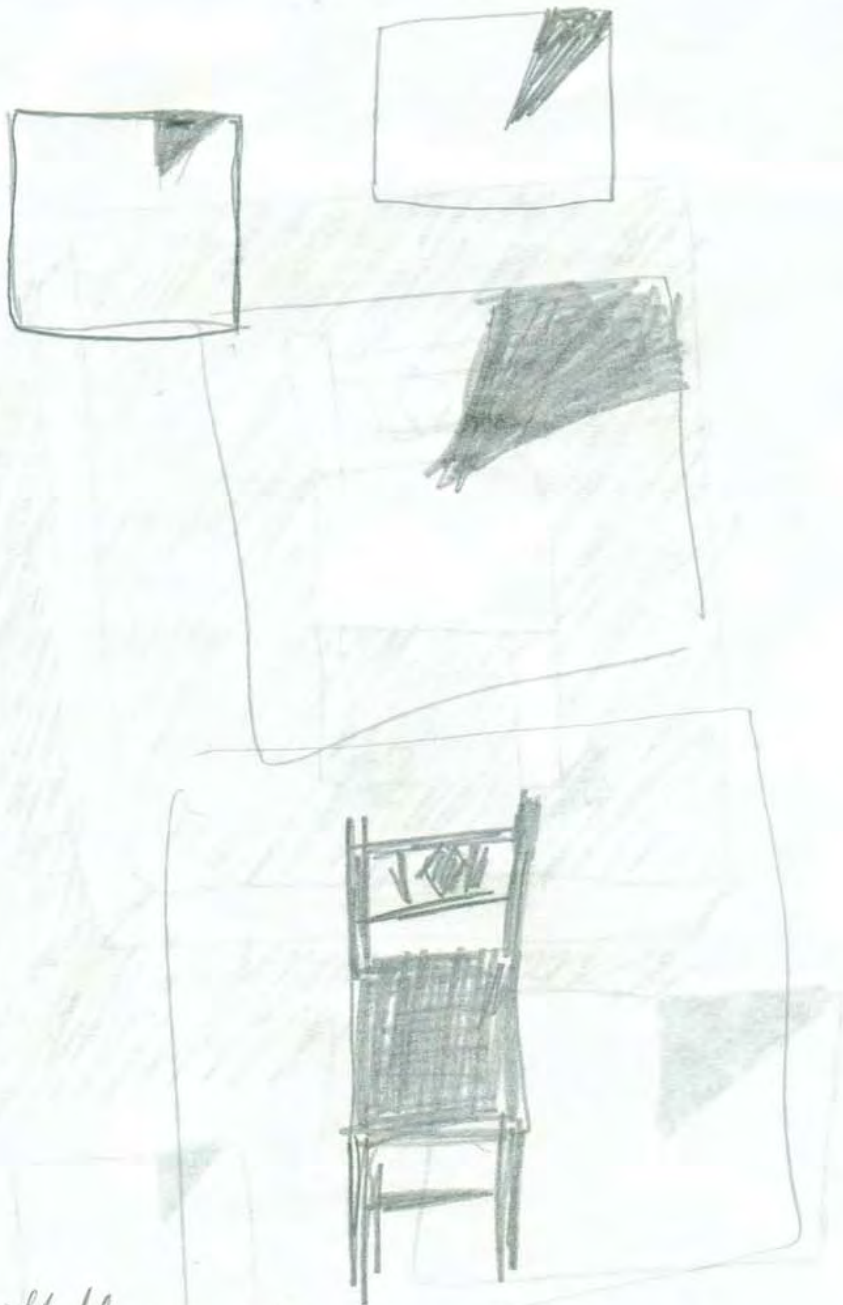
Kosmisches Weiß, unendliches Raum; schwarz schwebt
 darin;

Vorwärts 85 bis ~ Mai 85 habe ich gemalt, d.h. meine bisherigen
 Erfahrungen „ausgeschlachtet“ (schwarz-weiß Bilder) !
 (Öl auf Leinwand)

[Faint, illegible handwritten text at the top of the page]



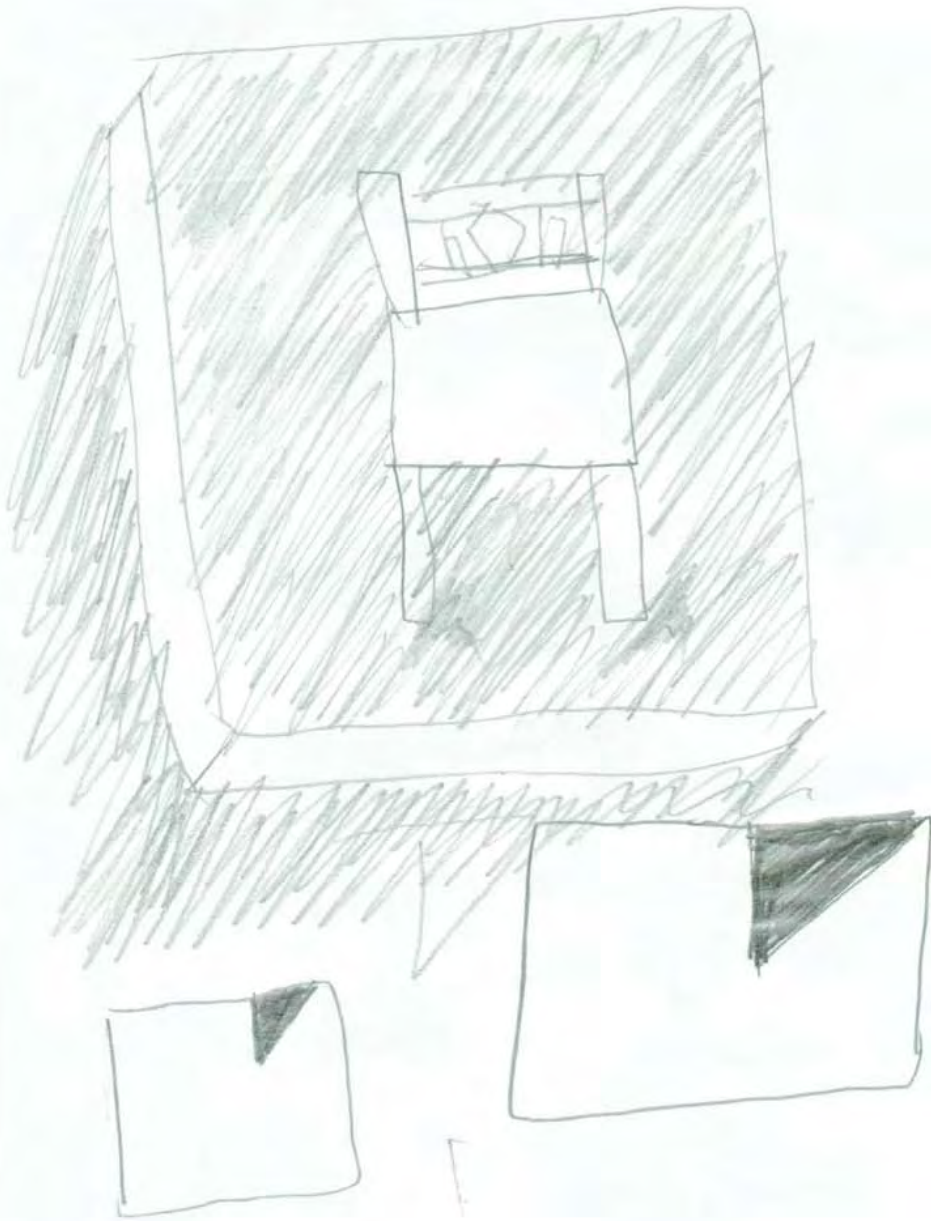
richtig, steht in der ersten Innenfläche



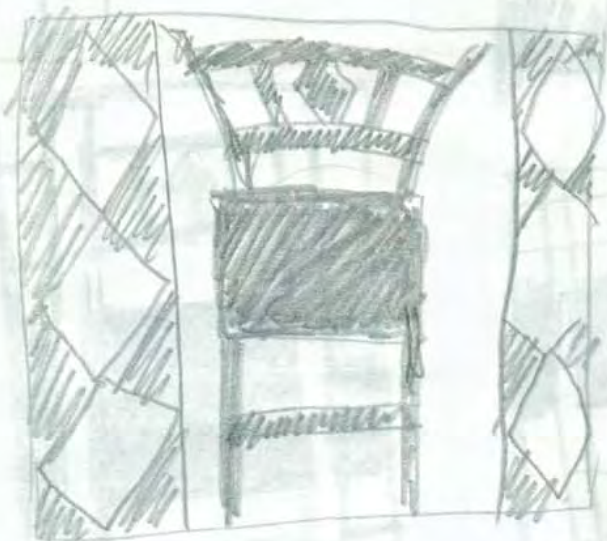
Stuhl abstraktion Liste Blatt 1-5;

6/85

1 5/8



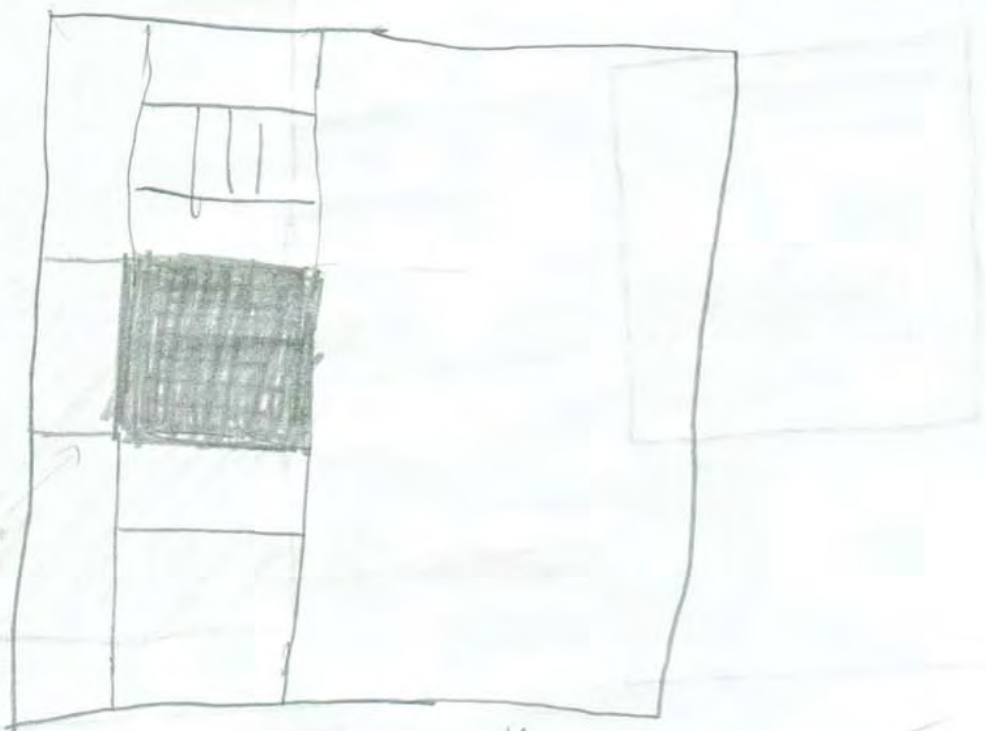
6/55 2



6/25 3



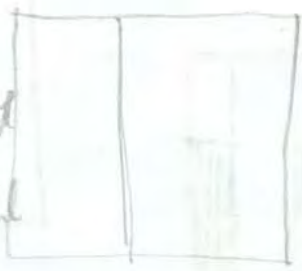
6/85 4



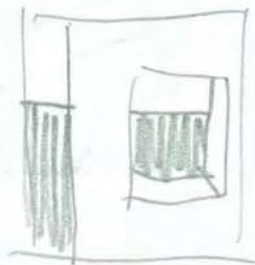
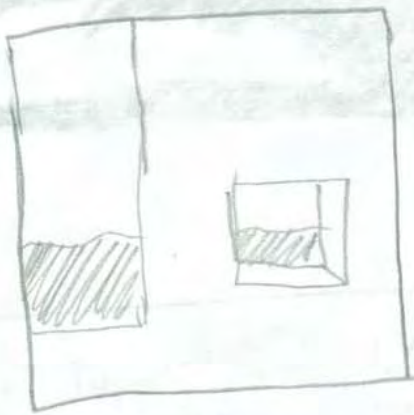
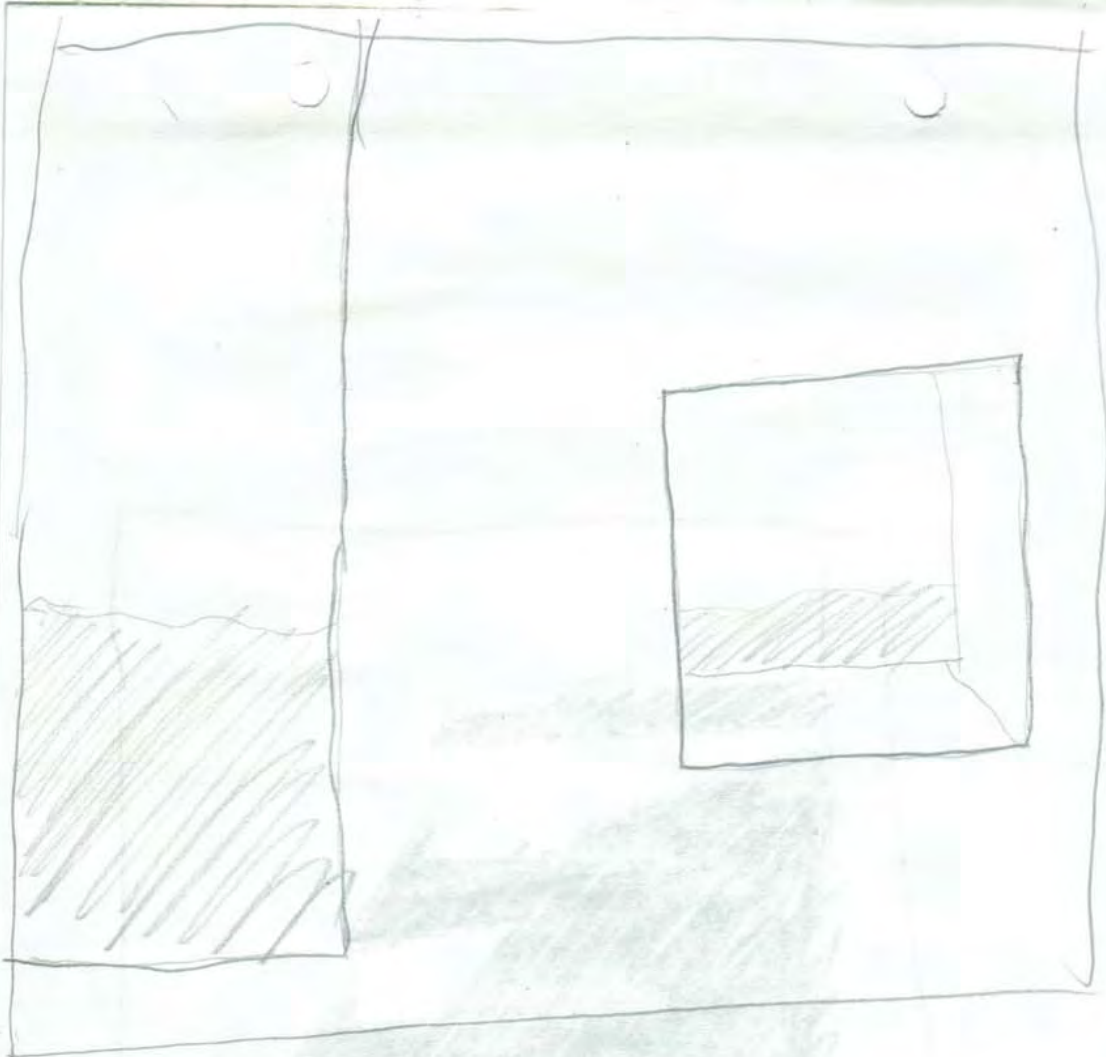
———— weiß ———— rot
 mit schwarzen etc.
 Linien blau

schwarzes
 (oder rotes)
 Quadrat
 Farbe wie rechte Seite

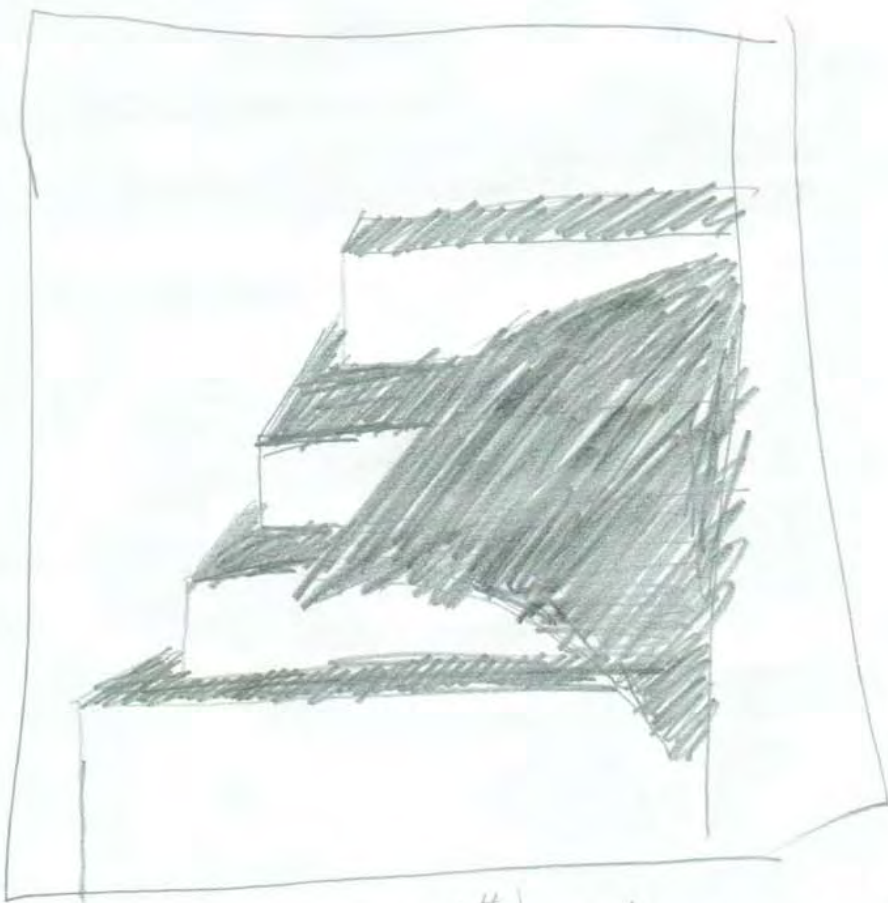
längs-
 betont. Form
 kombiniert höher
 als lang, obwohl
 umgekehrt



6/65 5



6/856

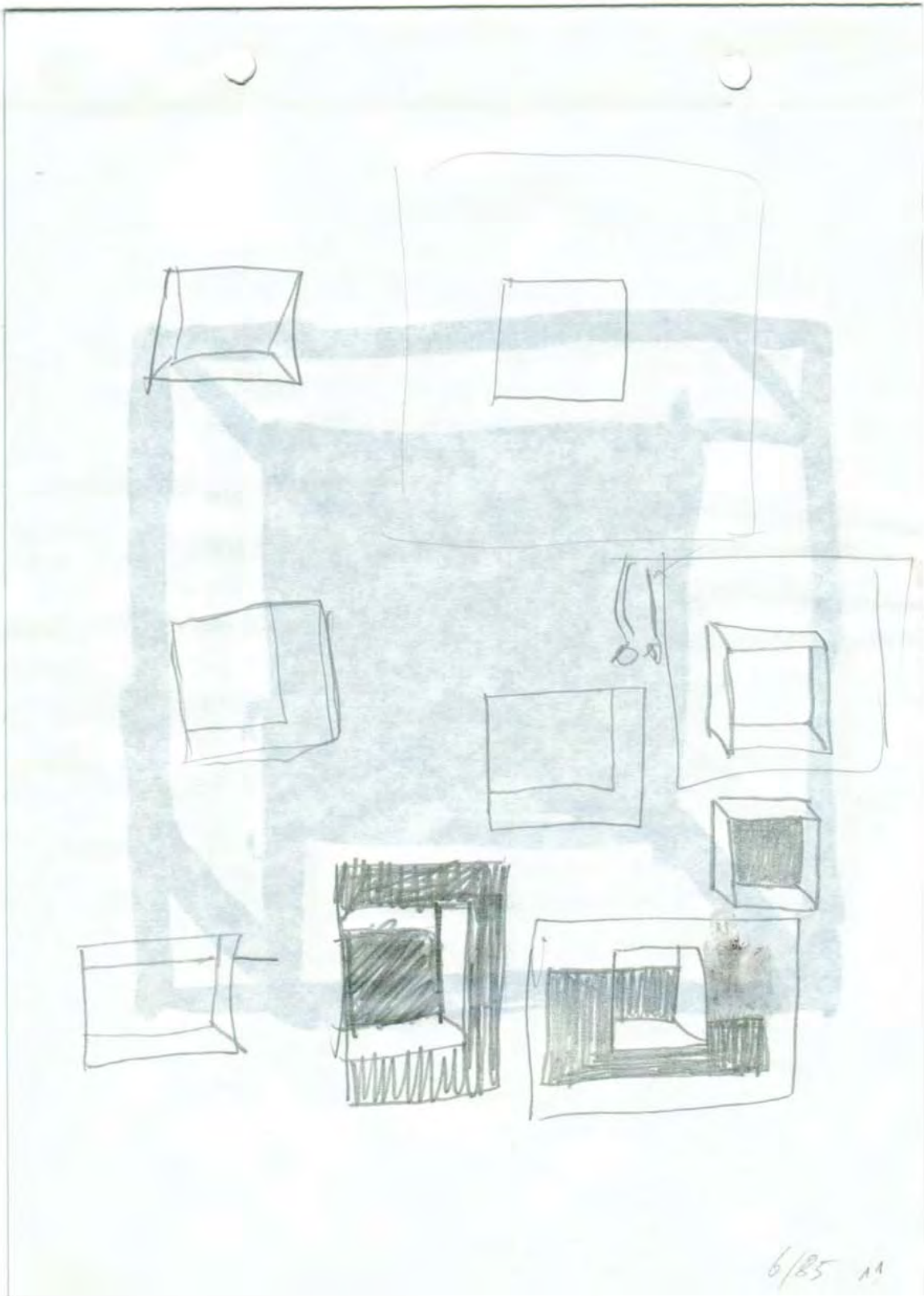


Zeichne Treppe (mit Schatten) -
mit der Treppe nichts zu tun hat;

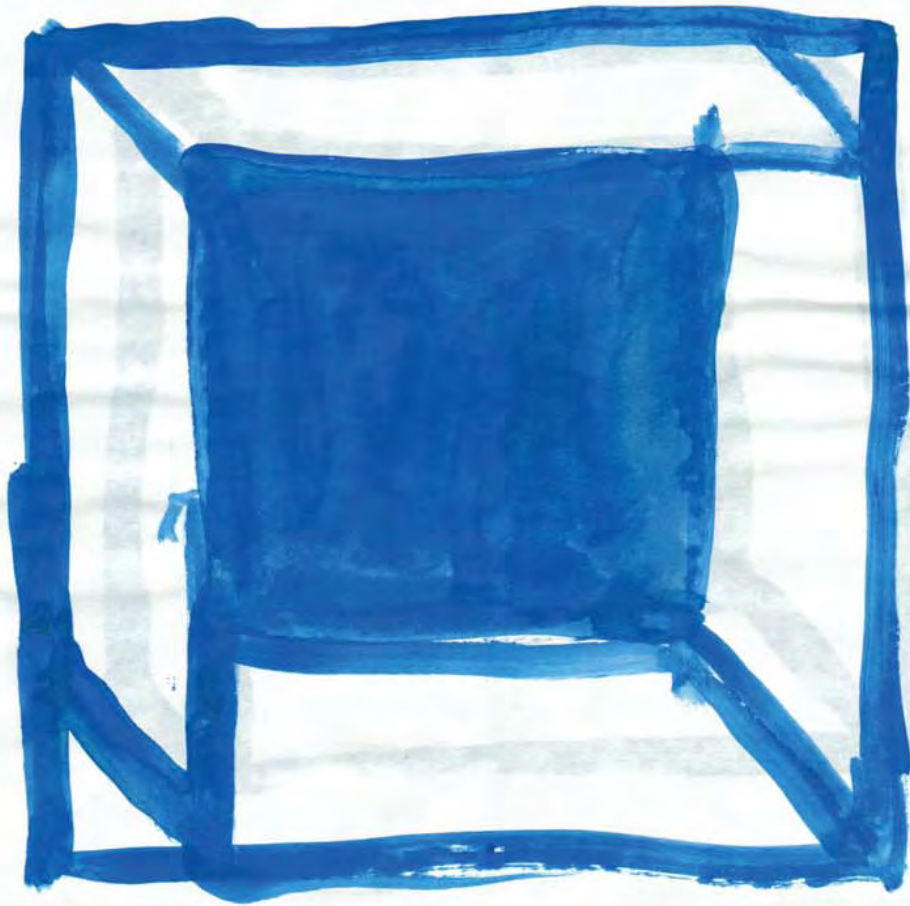
6/85 7



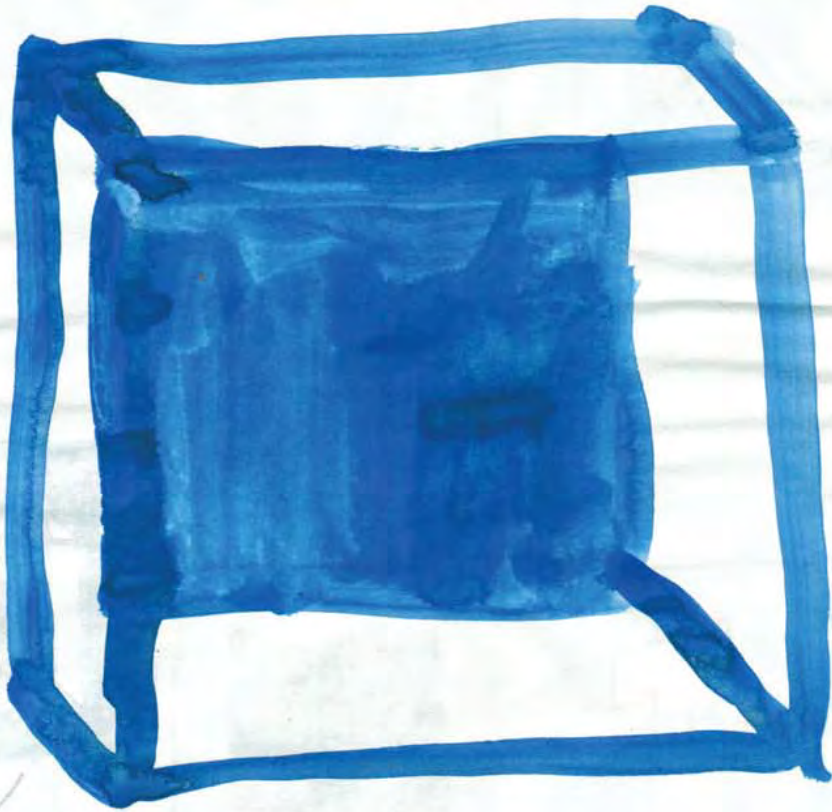
6/85 10.



6/85 11



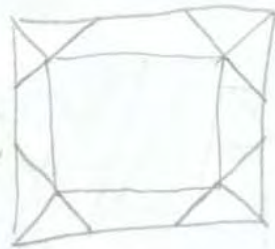
6/85 12



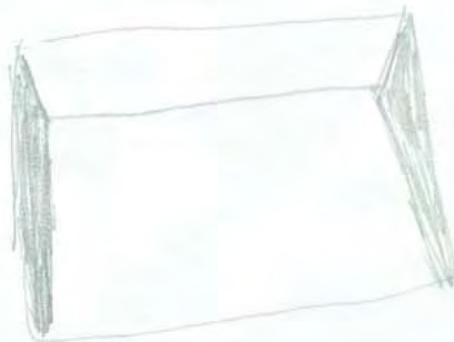
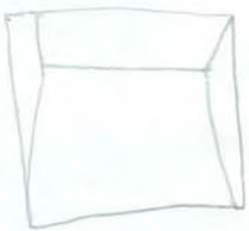
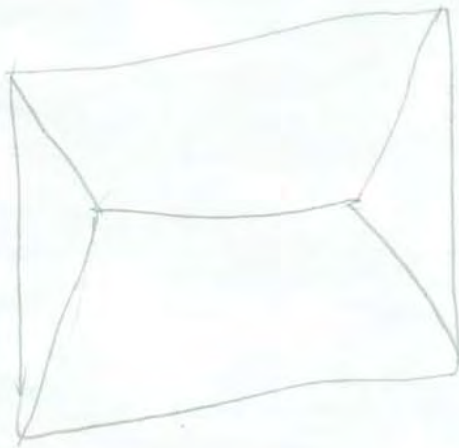
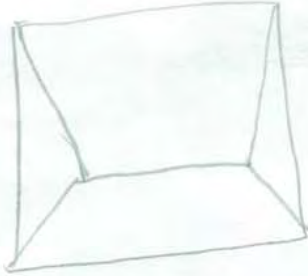
$\times 2 =$



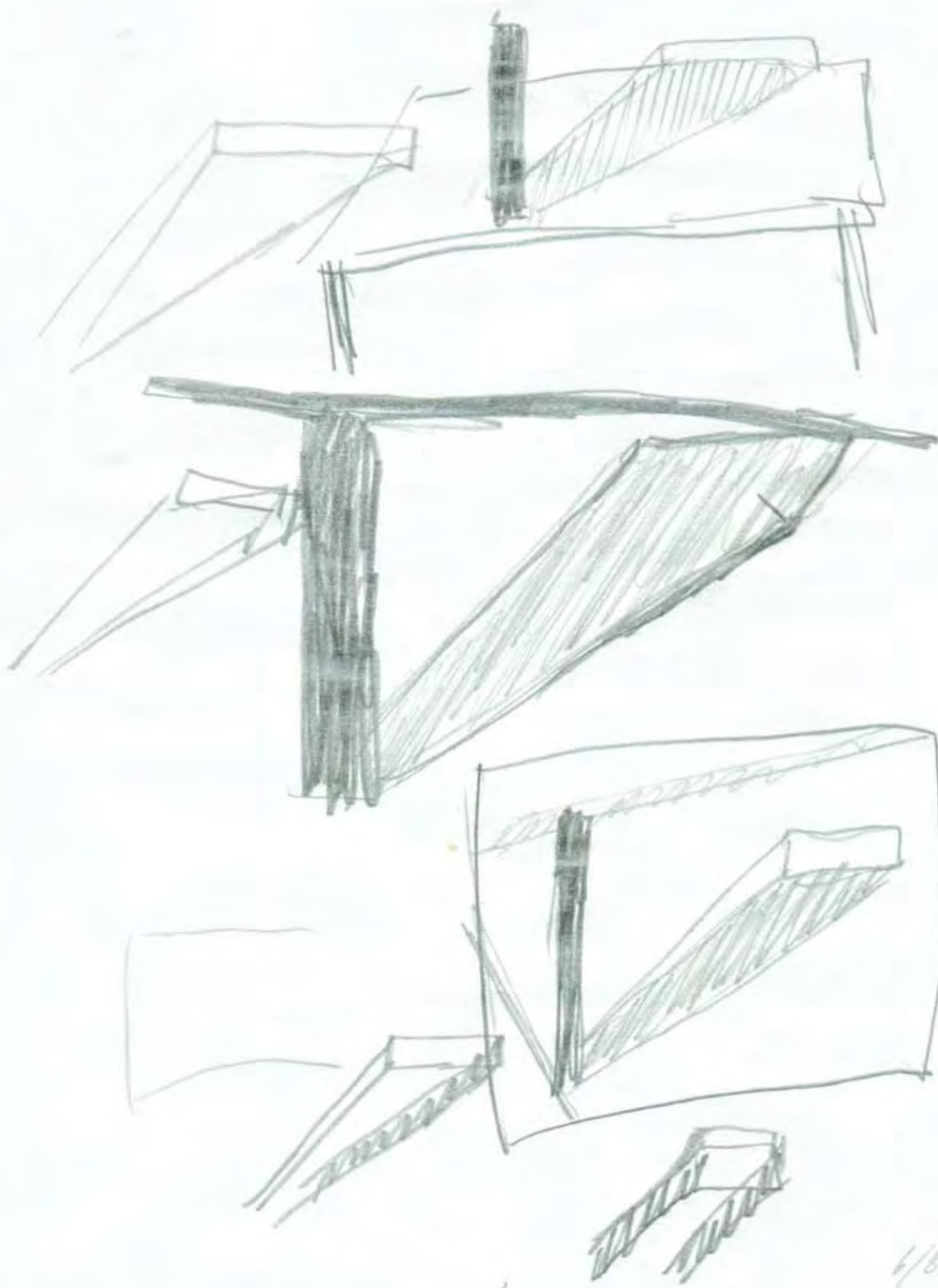
$\times 2 =$



6/85 13



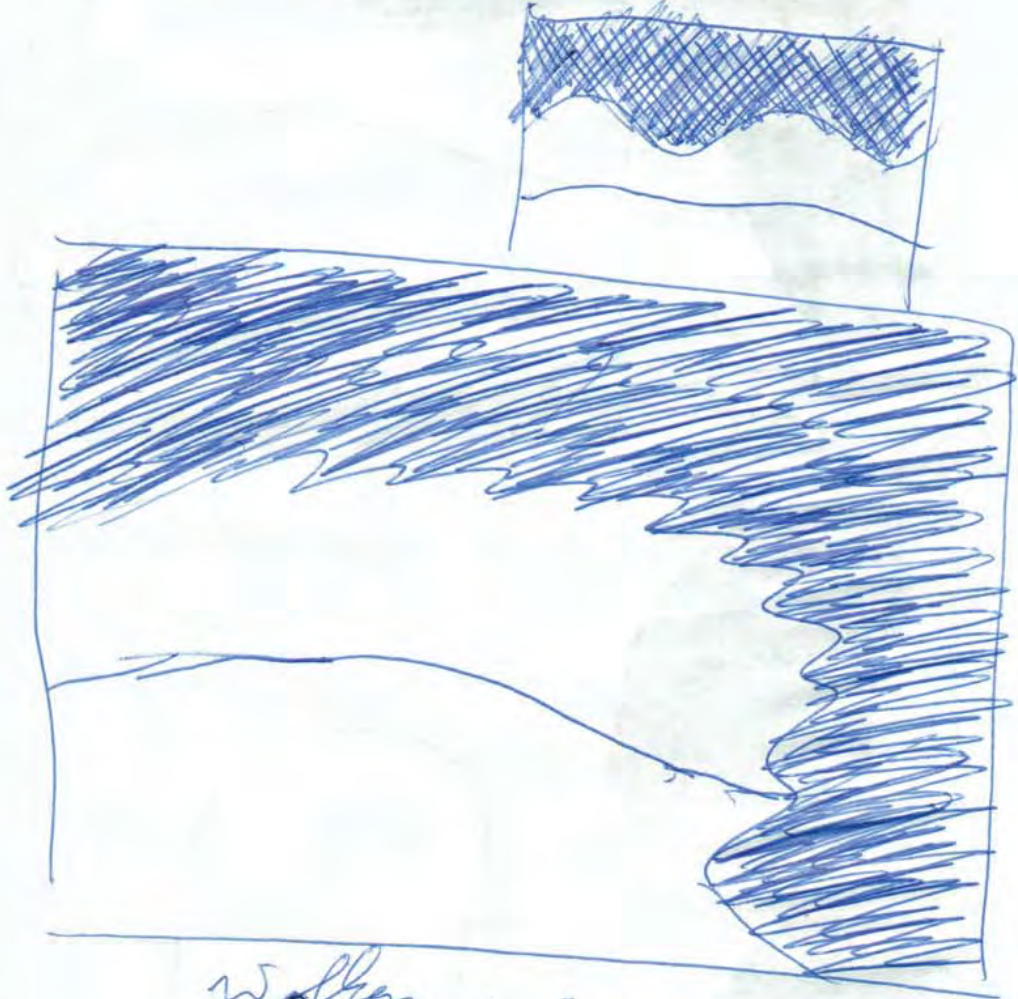
6/85 15



4/85

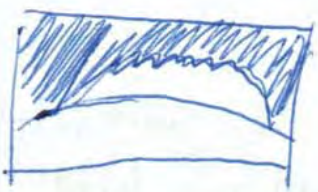
6/85

~~Veränderung, dynamik in einem
Kleinen Becken Inversion;~~



Wolken

+ Berg am Abend
gesehen im Juni 1985



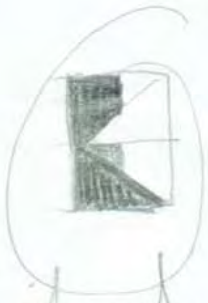
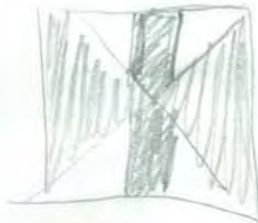
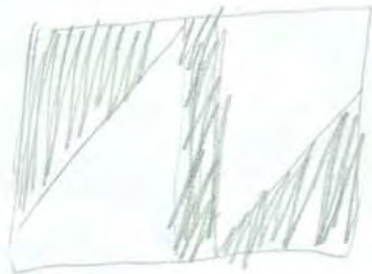
6/85



Abstraktion ist die Methode ver-
wickelungs des Unendlichen.

19. 6.35 / 1

Yurke nach einer Frage -
(falschen, ausgedehnten
Formen (→ Formalismus))



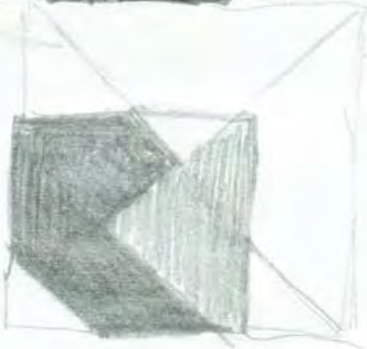
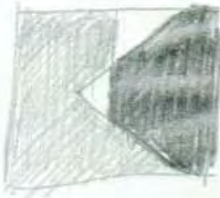
Siehe auch
vorherige Seite



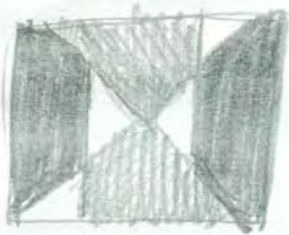
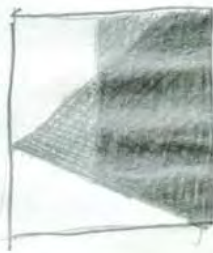
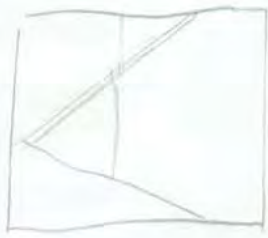
49/6/05/12



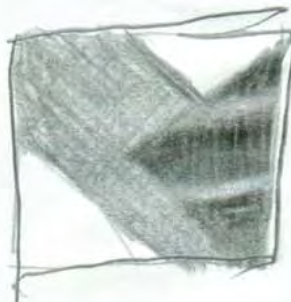
↗
entworfene Stelle (Wortlaut des (darmites liegen den
schwarzen
Rechtecks)



20.6.85



grau und weiße Flächen aus-
gestanbt,



weiß



grau



schwarz

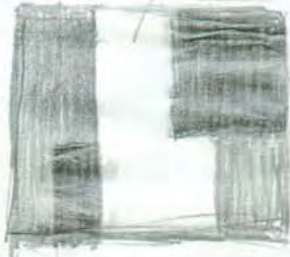
→ und die Form²
und die Farbe ???, 5

20.6.



weiß

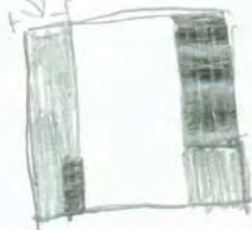
/ aus Flächen, keine Linien /
(* diagonale vermeiden,
sie erzeugen unruhige
Spannung etc.)



grünlichwarz

grünlich, mittleres, grau

schwarz



20.6.6



Quadratisches Format

oder: längliches Format,
so daß weiße Innen-
fläche quadratisch
ist.

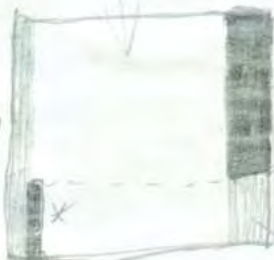
Aktivität, hervorgehobenes weiß ist
nur dann interessant, wenn es die
es hervorhebenden Flächen relativ klein
sind (z.B. Mondrian, schwarze Linien
auf weiß, aktivieren das weiß)



20/6/85



②



weiß ③

blau (?)
dunkel

② grün hell (?)

① blau dunkel

gemalt am 2.7.85

* schmaler als Rechteck rechts unten

Zu ① : orangefarbene Untermalung, dann mit
dunkelblau darüber

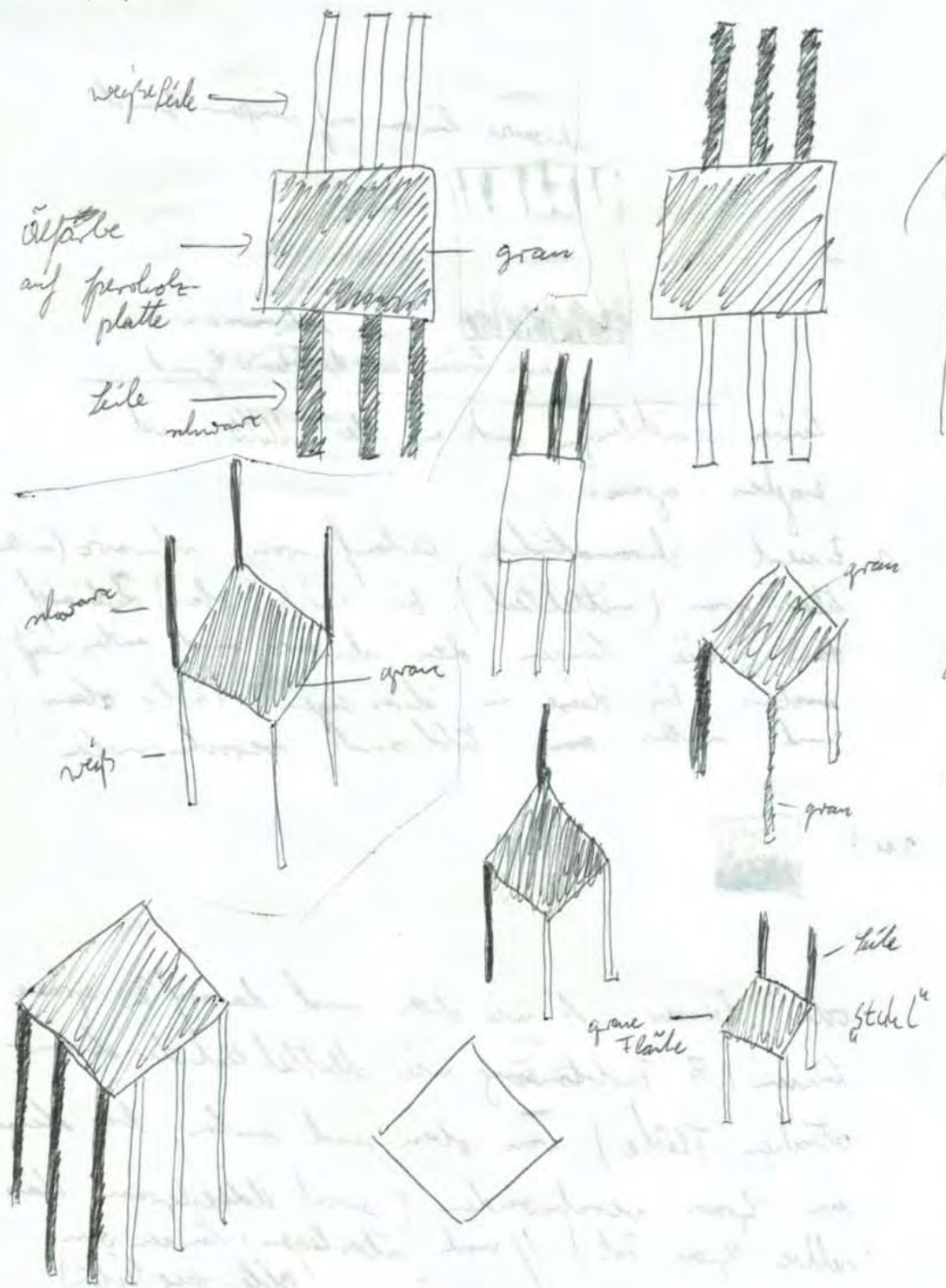
Zu ② : saftgrüne Untermalung, dann
lassierend weiß darüber

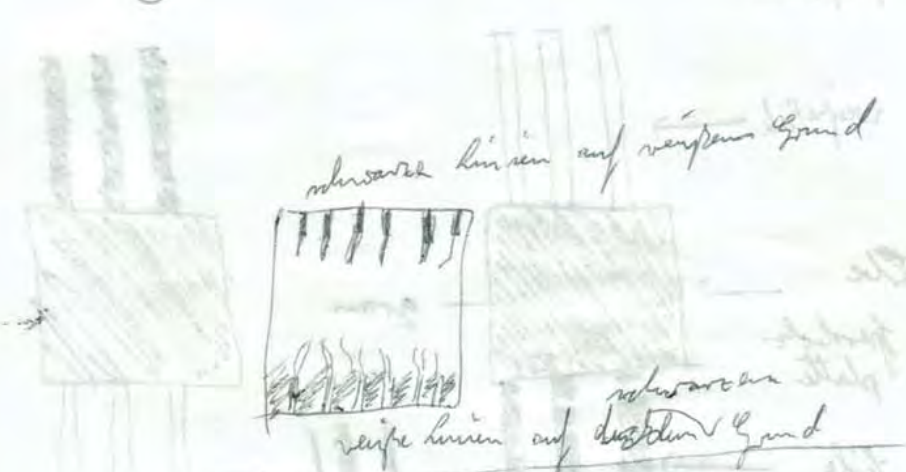


rot, Fig 1 Blatt 1

6.

22/6/85





Linien verschlingen sich in der Mitte und ergeben grau.

1. Erst chromatischen Verlauf von schwarz (unten) über grau (Mittelteil) bis weiß (oben) Zitat auf dann die Linien den schwarz und unten weiß malen bis diese in ihrer eigenen Farbe oben und unten ein Bildrand, verschwinden

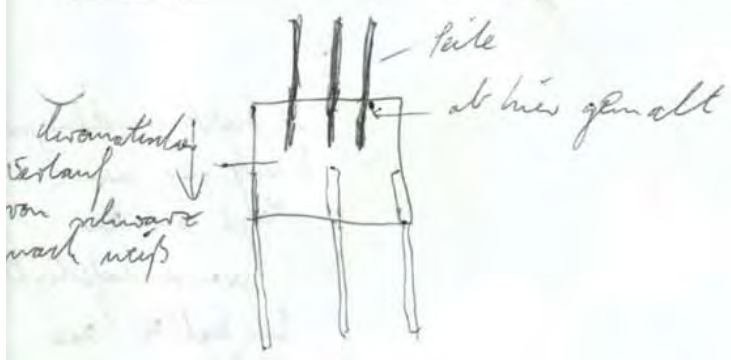


oder besser 1. wie oben und darauf 2. graue Linien (die Farbtonung wie Mittelteil der chromatischen Fläche) von oben und unten, bis diese im Grau verschwinden (weil dazwischen das selbe Grau ist) // noch unterlegen: Linien von oben und unten (allen vier Seiten)

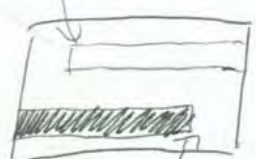
22/6/85



chromatischer Verlauf von weiß nach schwarz, in der Mitte ein Quadrat in mittlerem grau, das nicht durch Linien begrenzt ist, sondern die Grenzen des Quadrats werden durch ~~die~~ ^{tonunterchiede} ~~farbunterschiede~~ ^{chromatischen} ~~chromatischen~~ ^{un-} ~~feld~~ ^{feld} bestimmt



eingehen in 's weiß

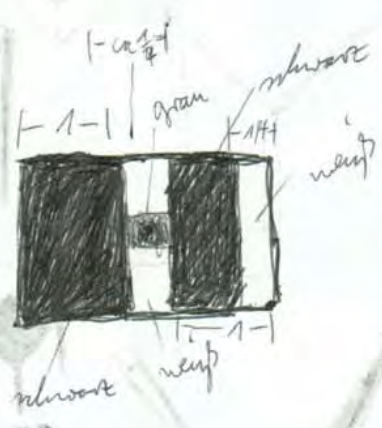


oder:

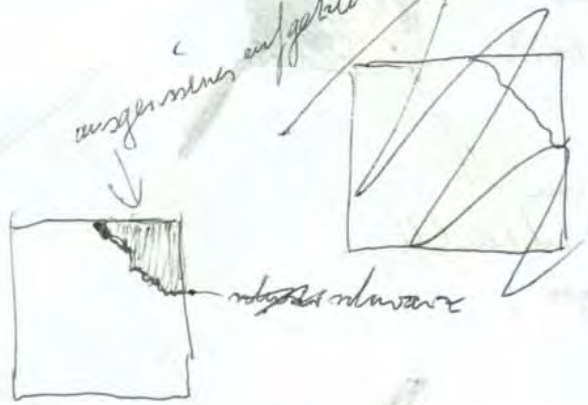
mit selbem chromatischem Verlauf

chromatischer Verlauf von schwarz nach weiß

eingehen in 's schwarz



ausgezeichnetes aufgeteiltes farbiges (graues) Papier



genommen am 20.6.85

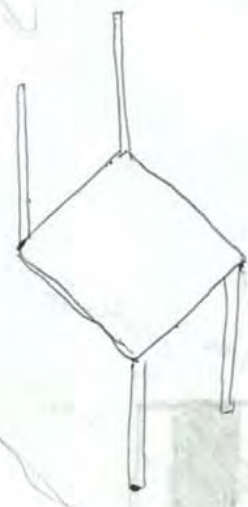
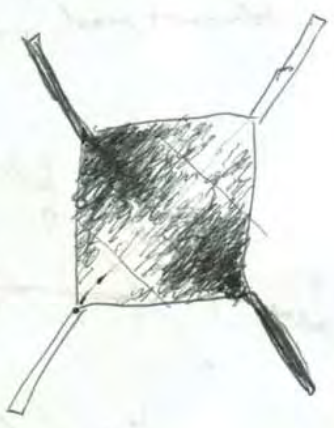
23/6./85



Illusion eines (harten) Stuhls

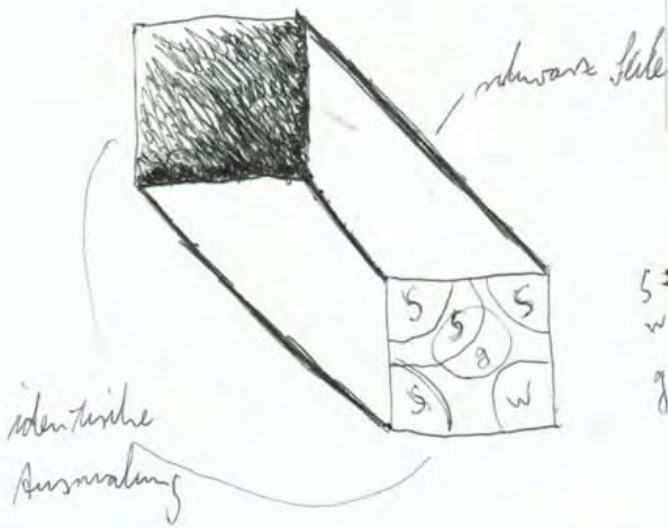
mit Draht umschlungen
Bilauke möge einem
Nagel an der
Wand befestigt,
teile halten die
Fläche;

sind rechte
teile auf
einer weichen
wand
genügend
stabil?
(halten?)
→
ist alles vom
zufall, lichteinfall,
abhängig;

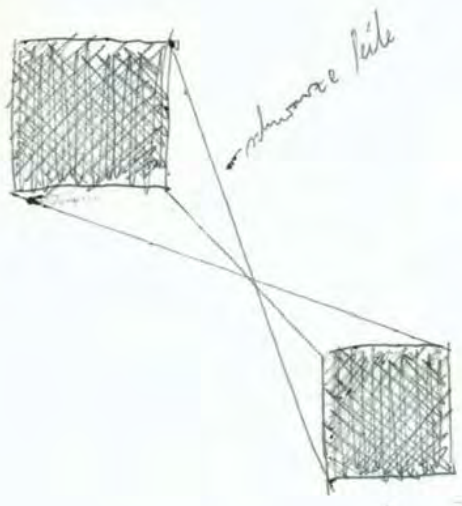
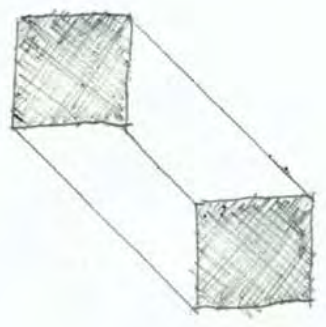


a: "nussare" Linie
zu den Ecken
hin zusammen
nussare
b: "stützlinie" zu
den Ecken hin
zusammen
näp





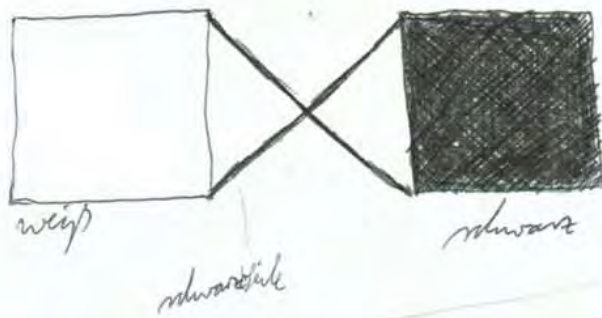
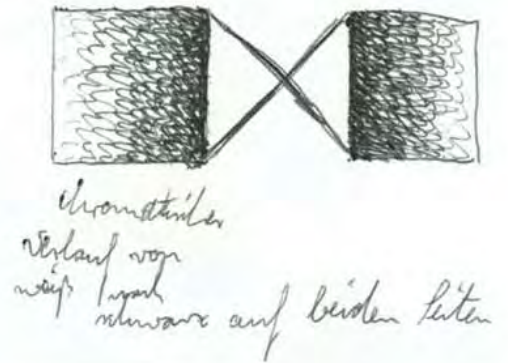
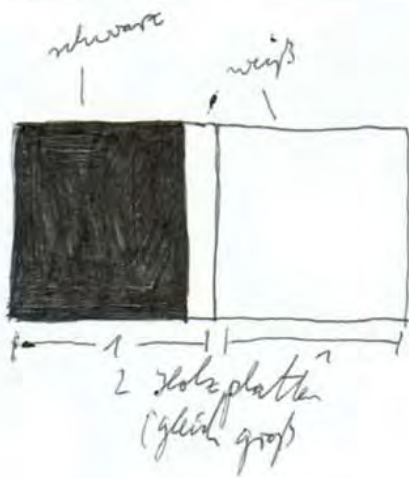
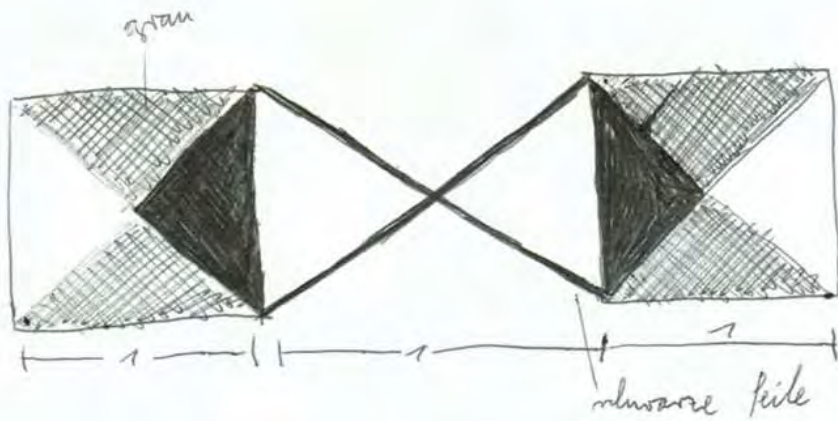
s = schwarz
 w = weiß
 g = grau



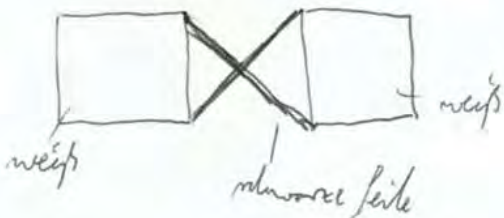
grau; oder: dramatischer Verlauf; oder: weiß;
 oder: schwarz; !

Vorteile gegenüber der
 Brett Konzeption;
 keine kenn- und kenn-
 abhängenden Seite;





schwarz links und weiß rechts



stärkere Verstärkung

23/6/85



ca 1.80m hoch (8 Mannschgröße)



Mann und Frau

♂ + ♀



geschlechts-
stet

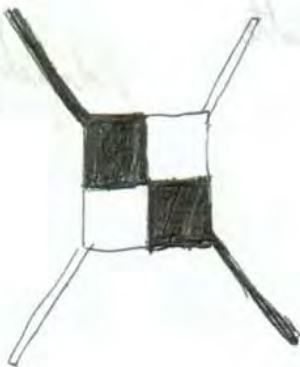
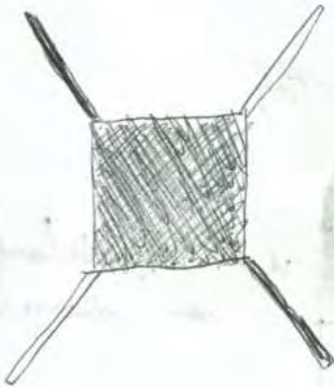
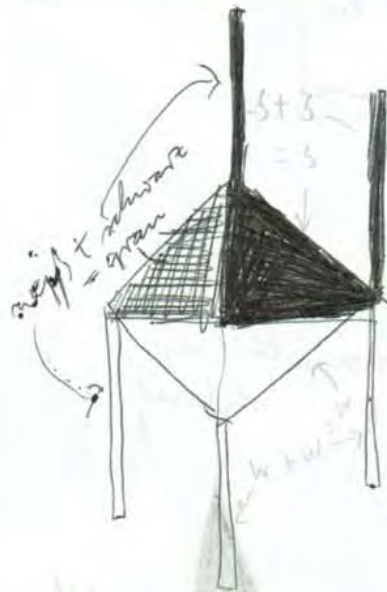
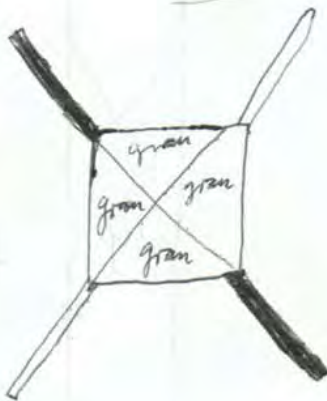
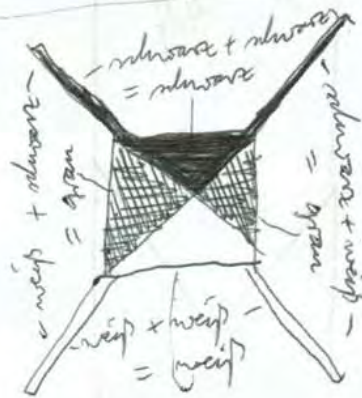
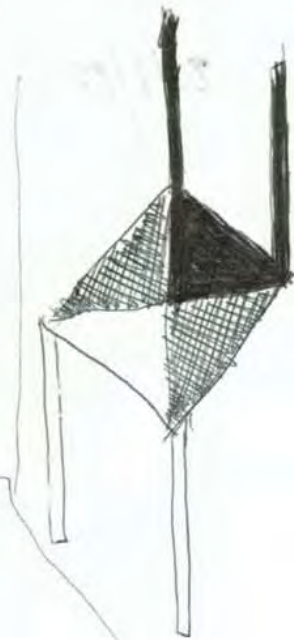
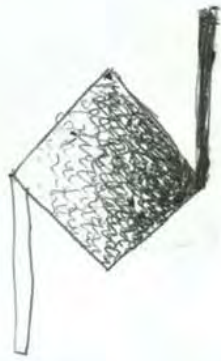


Stoff
- chromatischer Verlauf
von schwarz nach weiß

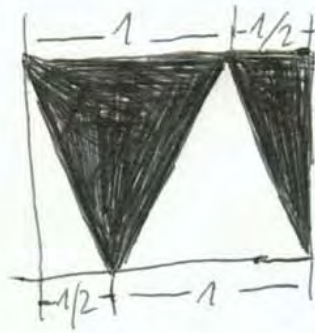
Stoff

weißer Stoff

23/6/85



23/6/85



"Waldprähne"

schwarz: links und oben
weiß: rechts und unten

(gefühlsmäßige
Platzierung der Farben)

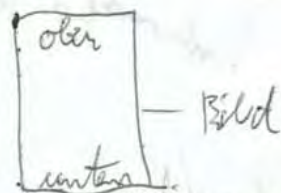
grün: rechts oben, Mitte

wieso hängen die Bilder an der Wand? wie?
sie nicht über liegen? oder an der
Decke befestigt sein?

Bild (von mir)
an der Decke



wenn ein Bild an der Wand hängt ent steht ein
oben und unten, das mit dem Bild selbst
hängt sich nichts zu tun hat;



Wenn hängen an der Decke gibt es
man ein oben des Betrachter bleibt eine Dimension weiter, es

das Bild hängt an der Decke, wenn man es von oben sieht, ist es nur darunter

23/6/85



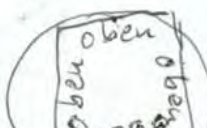
Titel des Bildes an der Decke: "aufwärts" oder "oben"

Bild muss darauf Rücksicht nehmen, dass man sich unter ihm herum drehen kann, die Bewegung muss in ~~der~~ vertikalen Richtung sein.

Kreis ~~ist~~ ^{stellt} Bewegung aus



Rundes Bildformat, darin z.B. ein Viereck, repräsentiert Überbleibsel ~~des~~ ^{des} an der Wand hängenden von oben und unten abhängenden Bilds

mit Inschrift auf  allen vier Seiten

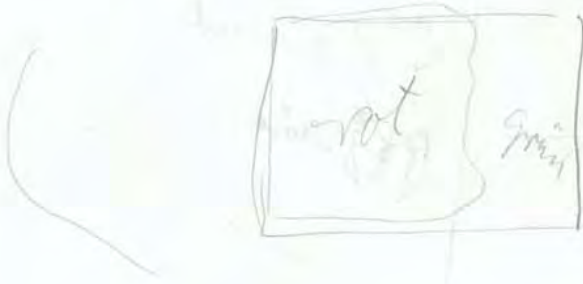
aber: Konzeption ~~zu~~ ^{dem} sprachlichen; ~~aber~~, visuelle Konzeption?



Inkognitives Umfeld = univokaler Bereich, ohne oben und unten; weißes Quadrat steht für

Bild durch an der Decke können sich aufschließen und mit Überbleibsel

28.6.



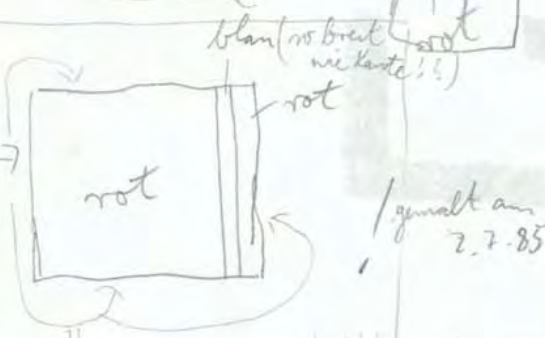
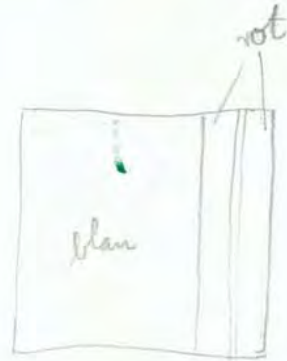
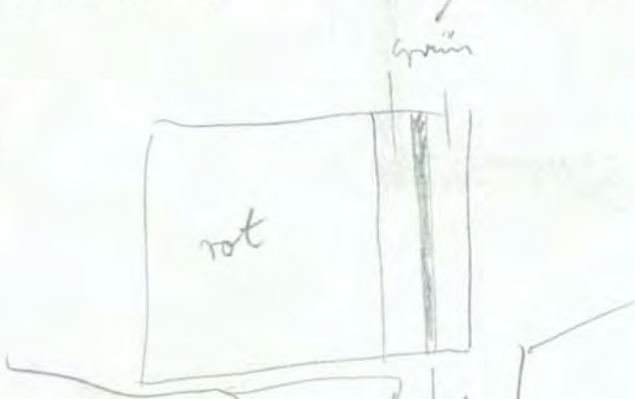
Prinzip jeweils in der anderen Farbe

Konstruktiv durch Form

konstruktiv: durch Form und Farbe

(nicht konstruktive, sondern "organische" Form)

konstruktiv nur durch Farbe in einem konstruktiven Geist? oder ergibt das ein Widerstand der sich im Bild nicht selbst aufhebt?



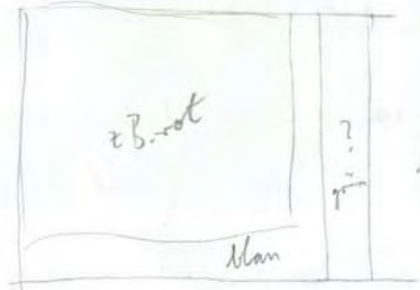
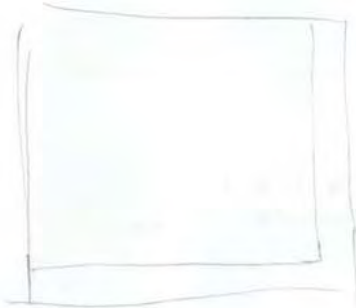
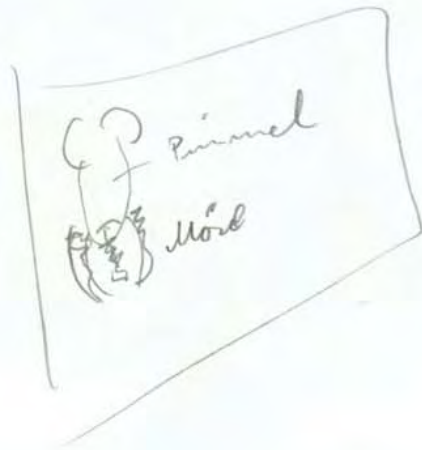
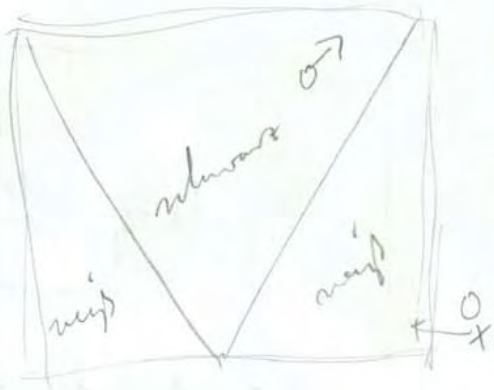
1. Juni 29.6.85 (allgemein) Kisten-Verstell

Rand der Platte blau

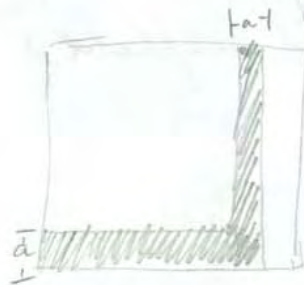


Hand der Platte (Pünktchen) Hand spielt die Handpunkt des Betrachters auf den Rand der Platte rot eine Rolle da man nie alle Charaktere immer sehen kann.

28. 6. 85



! gewalt
am 28. 6. 85



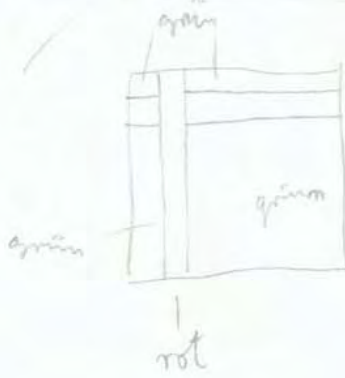
28.6.85



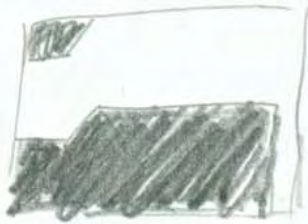
versetzt!



gewalt
am 29.6.85



orange
(blau!)

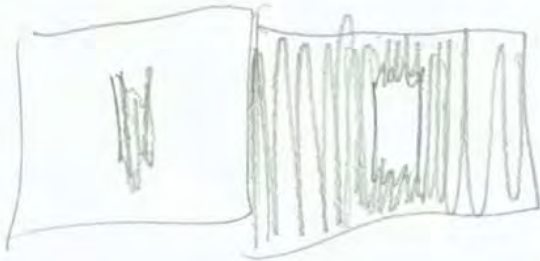


blau

30.6.85



untermalen, in ~~rot~~ rot/trocknen lassen; dann mit blau ganz abdecken, Ränder rot lassen. in die noch feuchte blaue Farbe mit einem spitzen Gegenstand (z.B. Zehel) ziehen, so daß das darunter liegende Rot wieder zum Vorschein kommt.

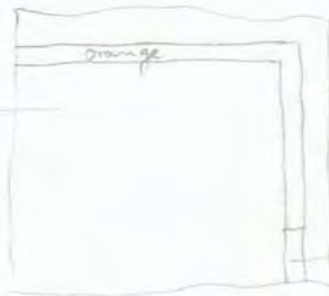


Diptychon
schwarz und weiß eingefärbte Platte, darauf jeweils in die andere Farbe ein rather Pinselstrich;

blau - orange
grün - rot
gelb - violett

spinalt an
3.7.85

blaugrün
(mehr blau als grün)



sand orange

blaugrün - orange-rot

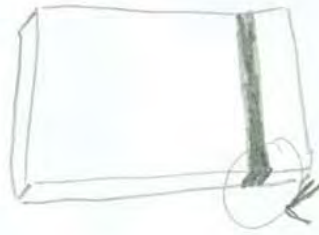
gelb (hell + satt)

/ fände; wird damit wird immer die Mitte der Platte gemittelt /

1.7.85

Fortsetzung einer Linie auf dem
Räumlichkeit der Linie (die da

Rand (des Bildes) ^{besteht die}
aus einem schmalen Rechteck (6
Körper ist)



dagegen:



nicht als Fläche;
(ist aber auch von der
Farbe abhängig; blau
z.B. nicht ~~rot~~ tief ein-
gegraben)

(muss ich noch kritisch nachdenken?)

rot ; fest blau , Randes rot



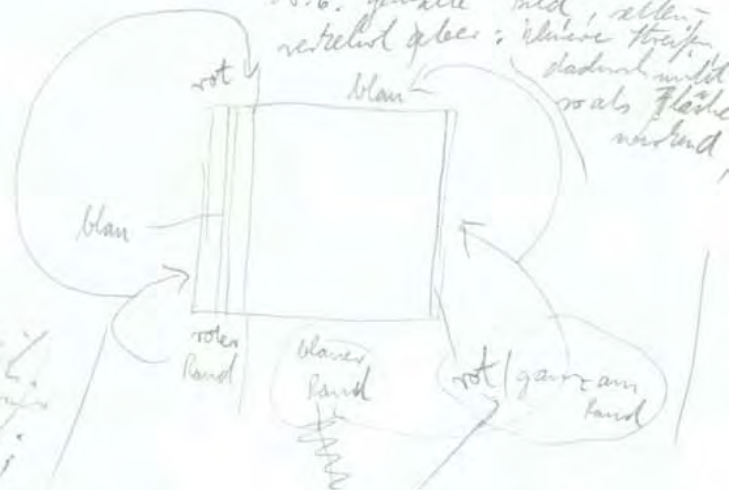
= ~~das~~ das am 29.6. gemalte
Bild;

variante ; auf der Bildfläche
dasselbe ;

aber : andere Randes

und zwar : wie das am

30.6. gemalte Bild, stehen
unterschiedlich; ich wäre tief
dadurch nicht
so als Fläche
vorhand,



was ich ~~erfassen~~
kann ist ~~ist~~ nicht
so ganz klar ;

schmale Linie des 28.6. Bildes, Randes
des 30.6. Bildes

(~~ist~~ unterschied zu
dem am 30.6. gemalten
Bild)

1.7.85

Linien, die vor dem Bildrand aufliegen:

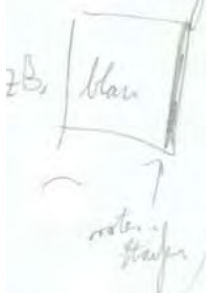


Je höher die Linie, desto weiter vorne scheint sie zu liegen (muss abgesehen von der Farbe) mit weiter hinten liegenden Gegenständen nicht; hier nicht;



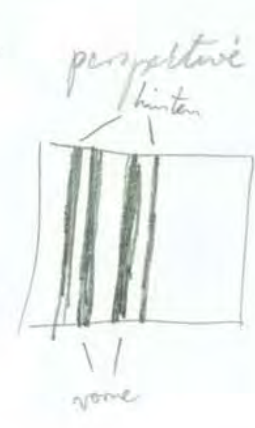
liegt weiter vorn;

Strichen am Bildrand, wirkt hinter diese Fläche liegend;



Andeutung von Linien:

sieht teilweise perspektivisch vor dem Hintergrund von tiefe durch perspektive liegt meist (z.B. Bildrand)

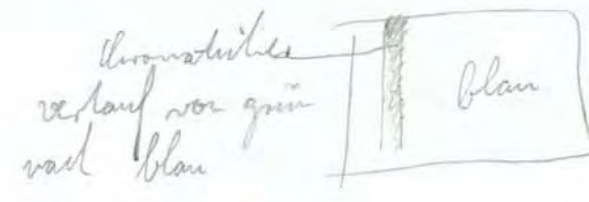


durch Kappung der vorne

nicht ähnlich wie:

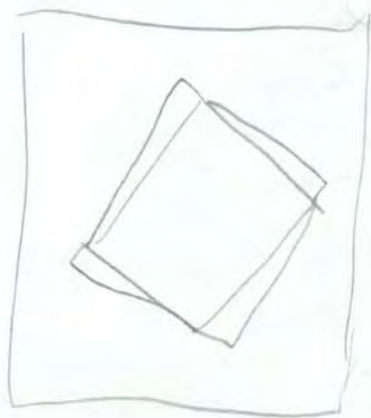


chromatische Farbverläufe in den Linien, dadurch (z.B.) verschwinden dieselben in der Bildgrundfarbe

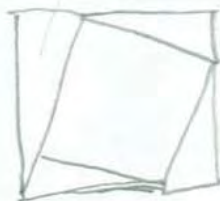


(siehe auch oben: auflösen der Linien vor dem Bildrand)

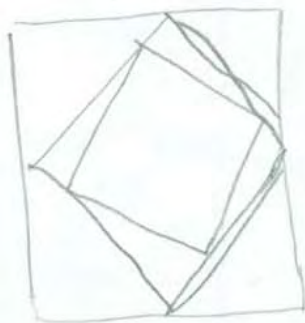
2.7.85



Faint handwritten notes, possibly including '4 square' and '3 square + 8 triangle'.



4 square



3 square
+ 8 triangle

5. Juli
Kunstdruck-Fest

15.7. 15.00
Vollversammlung



15.7. 15.00
Kunstdruck-Fest

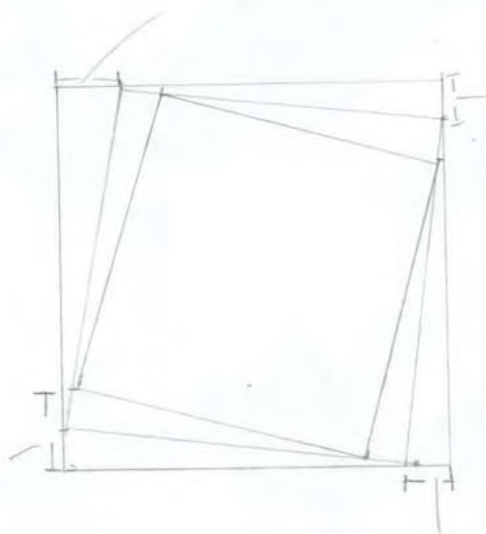
3.7.85

12 x 12

Verhältnisse:

: 4 : 3

: 16 : 12



hier Abstände messen, müssen gleich sein, dann ergibt sich ein ein-
 liegendes, rechtwinkliges, ver-
 drehtes Quadrat

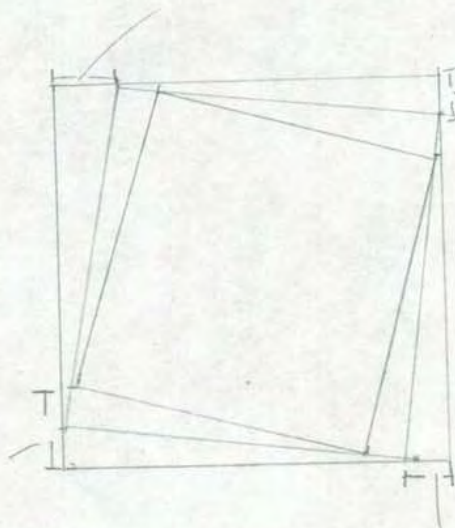
gemalt am 3.7.85 in Verhältnis von 20 : 17 : 14 cm²

14x14

hältnisse:

: 4:3

: 16:12



hier Höhenste messen, gemessen gleich
sein, dann ergibt sich ein kon-
stantes, rechtwinkliges, ver-
drehtes Quadrat

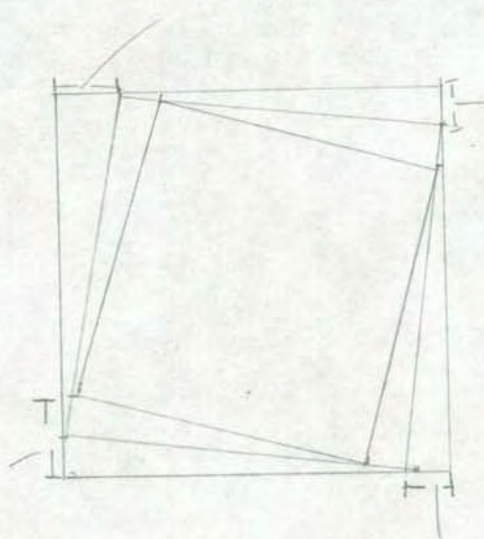
gemacht am 3.7.85 in Verhältnis von 20:17:14 cm²

16 x 16

Verhältnisse:

4:3

16:12



hier Abstände messen, müssen gleich sein, dann ergibt sich ein kreisliegendes, rechtwinkliges, verdichtetes Quadrat

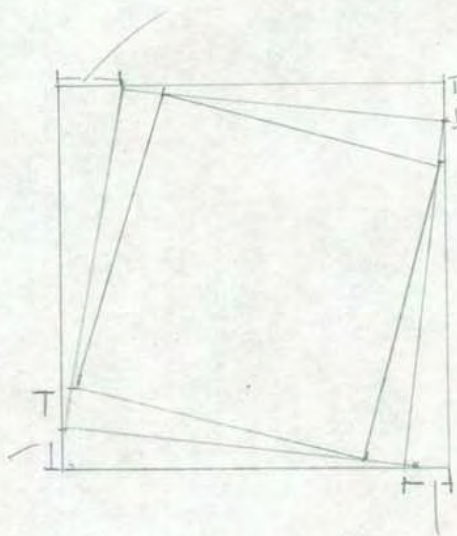
gemalt am 3.7.85 im Verhältnis von 20:17:14 cm²

17 x 17

Verhältnis:

4:3

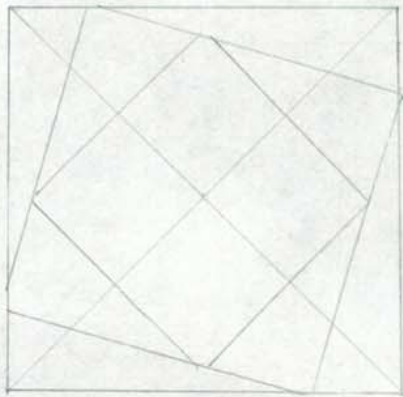
: 16:12



hier: Hohlkäse messen, gemessen gleich
sein, dann ergibt sich ein
hängendes, rechtwinkliges, ver-
drehtes Quadrat

gemacht am 3.7.85 in Verhältnis von $20:17:14 \text{ cm}^2$

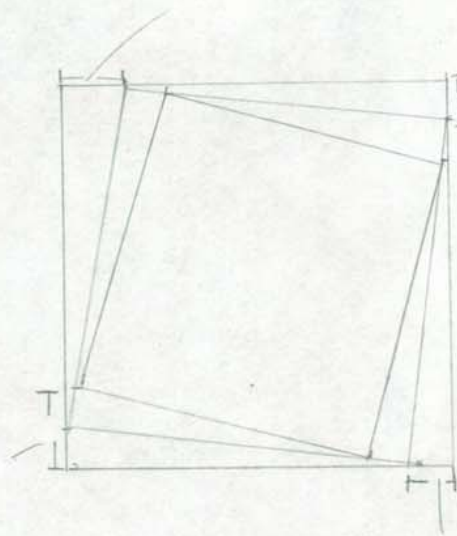
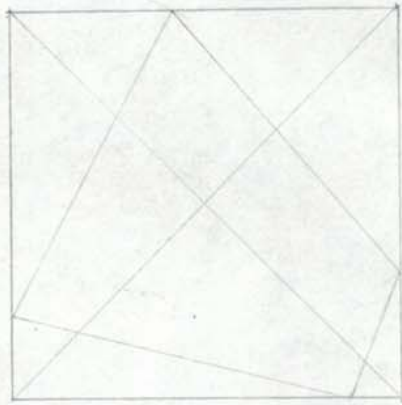
3. 7. 85



Quadratverhältnisse:

$$5:4:3$$

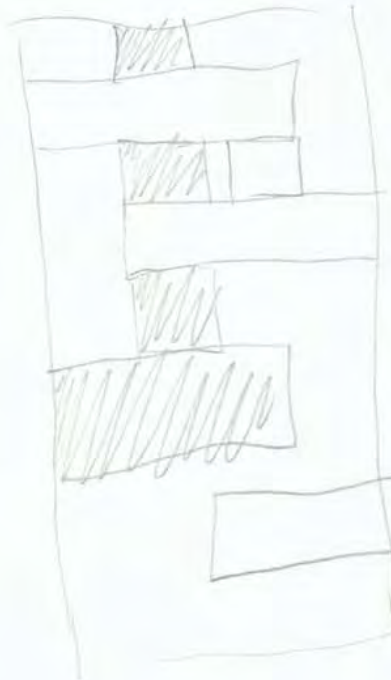
$$\hline 20:16:12$$



hier Abstände messen, müssen gleich sein, dann ergibt sich ein kongruentes, rechtwinkliges, verdrehtes Quadrat

gemalt am 3. 7. 85 in Verhältnis von $20:17:14 \text{ cm}^2$

6.7.85

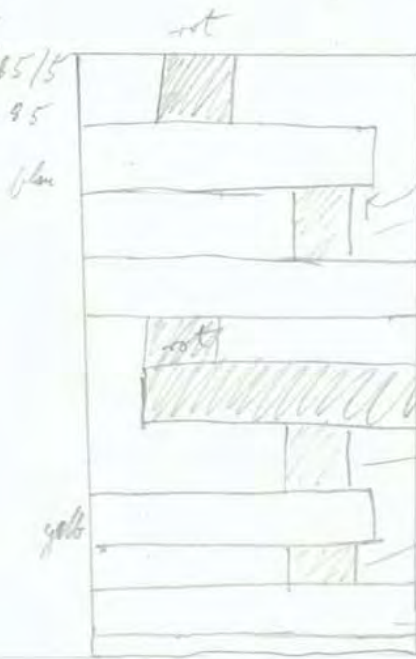


vertikales Schema!

(mit nur wenigen horizontalen "Durchgängen")

auch Abstärkung des Weirfs; meistlich: links oben weißes Quadrat;

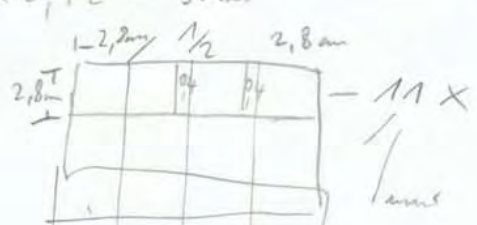
gemalt als 7/85/5 am 6.7.85



blau = Ergebnis der Füllbreite

rot
blau
gelb
blau

$$11 \times 2,72 = 30 \text{ cm}$$



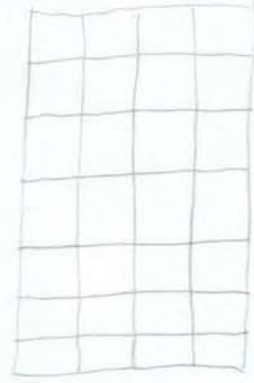
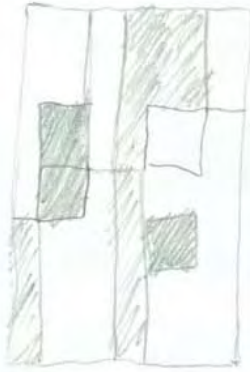
12 cm breit Schema;

über dem Konstruieren den Ausdruck nicht vergessen (vervollständigen)

nur die Breite: 0,9 cm "füllbreite", die nicht in's quadratische Schema passen, aber das Bild dafür belegen;

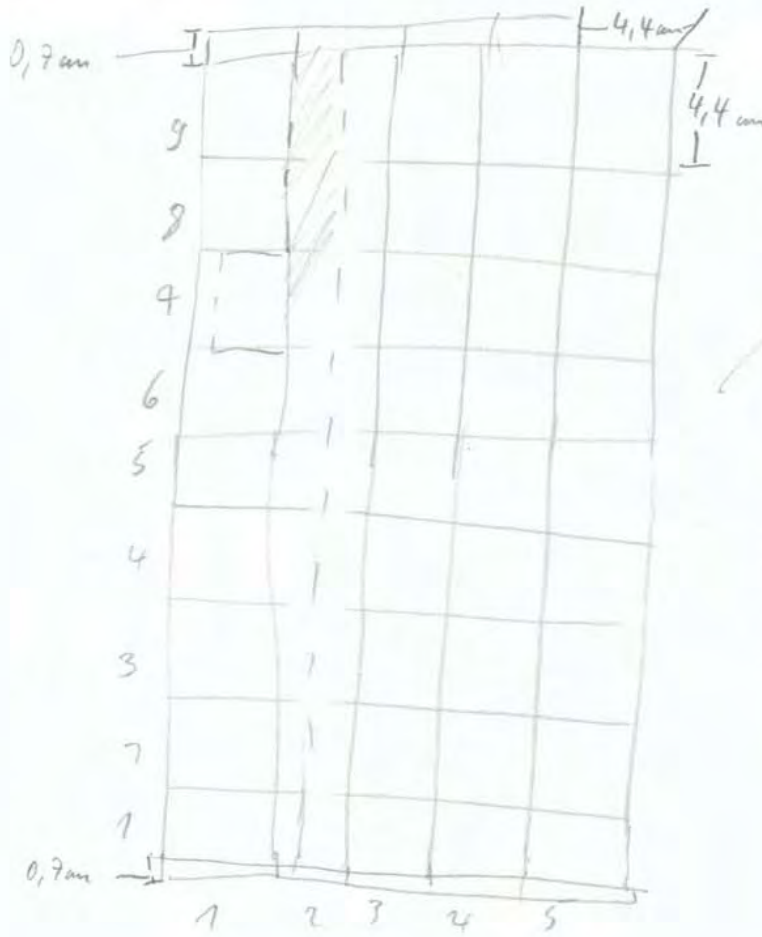
2,2m

6.7.85

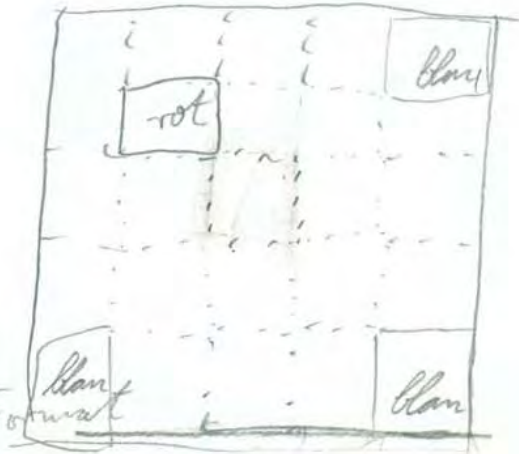
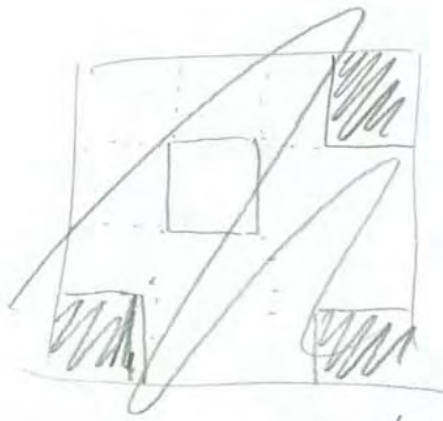


41 x 22 cm

Thema: Quadrat 4,4 x 4,4 cm

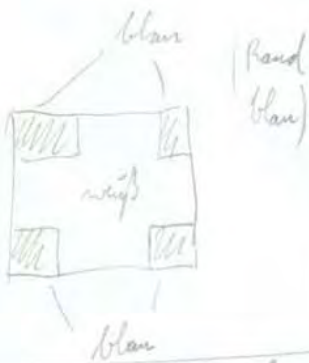


10.7.85



Quadratisches Form

gemalt
den 9.7.85

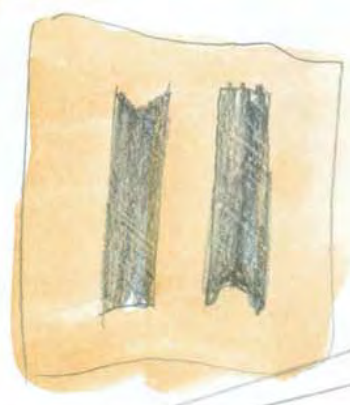


Quadratisches Farbe

blau Quadraste ^{auf 2 Seiten} _{mit der}
Bildfläche

! Die bunte Farben ^(bisher) sind, weil sie gegenüberander
Kontrastieren und Form konstatieren; aber
Farbe ist viel mehr!





① spiraling fortwährende Zeit

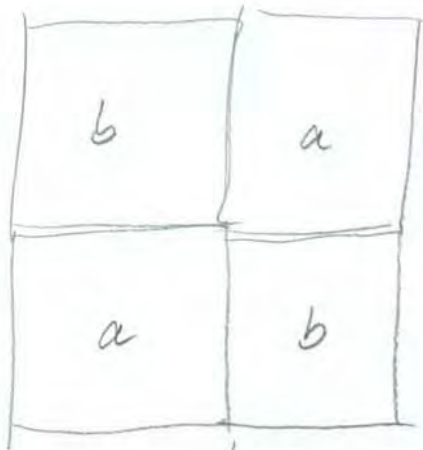


Alles ein Kreis



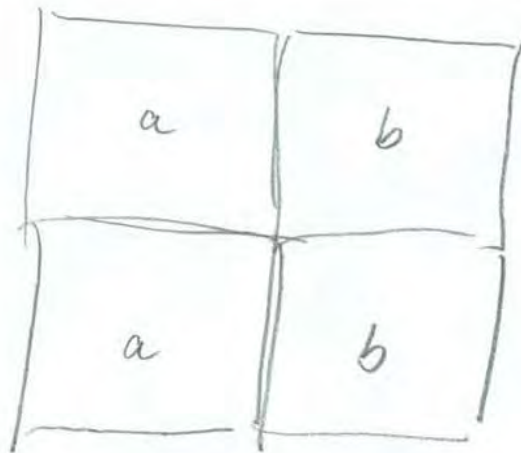
Spiraliger Kreis
= symmetrisch

13.7.85

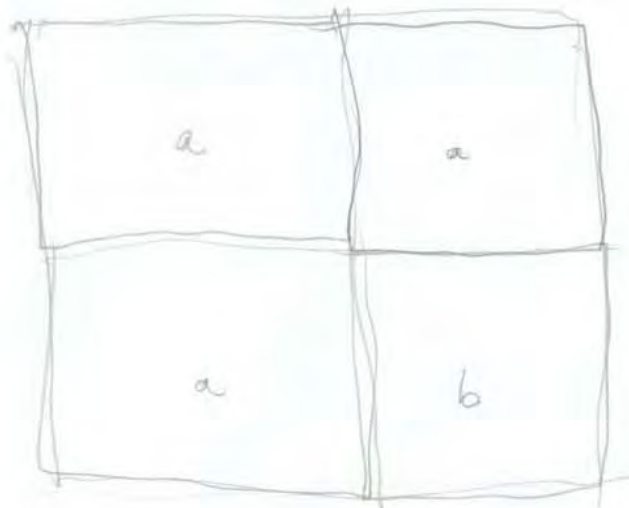


4 Holztafeln (quadratisch)
(diagonal iden. verteilte
Farben)

$a, b =$ ^{versh.} Farben; Tafeln monochrom ein-
gefärbt (solle Technik!)



oder: einfarbig mit
Lackfarbe einstrichen!



13.7.85

Tafeln; untermalung und übermalung

z.B. rot auf grün

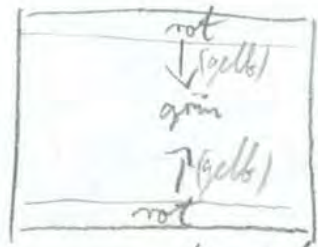
blau auf gelb;

mit unterschiedlicher Dicke der übermalten Farbe

Untermalung, darüber in (kontrastierender) Farbe übermalung; Tafel "aufkratzen" dieser Farbe (z.B. viele parallele Linien mit Kamm) von Unter- und übermalte Farbe räumlich flächig (neben einander) sehr nahe zu bringen; → starke Interaktion der beiden Farben;

untermalung kann auch chromatischen Verlauf haben z.B.:

untermalung



! gemalt am 13.7.85 (718518)

chromatischer Verlauf von rot über orange, gelb, grün wieder zurück über gelb orange zur rot;

darüber dann eine rote Übermalung, durch Kamm etc. aufgerissen; oben und unten nochmal von das rot der übermalung; das grün der Untermalung tritt in der mitte des bildes ein, da nicht so aktiv, zurück;

verschiedene Kamme

ausprobieren!

20.7.85

Ich kann alles machen, was ich
 will, es für mich mache (muss keine
 Rücksicht auf schon gemachte, "fest-
 gestellte" nehmen, was schon da war,
 ist es egal, solange ich es für
 mich mache; auch so darf mir nicht
 schaden (körperlich); geistig kann
 man anders sehen, was man so
 unbekanntes schädlich sein, darauf
 kann ich keine Rücksicht nehmen.
 Es kommt aber darauf an, was
 das nützlich für mich ist, was
 andere daraus machen und wenn
 mir etwas davon haben kann, mit
 mir freuen, aber ich kann keine
 Rücksicht darauf nehmen, es kommt später, desto wichtiger, mehr,
 mit darauf an, zu sein, vor allem
 erfahren, gut und selbst nicht best zu machen

- etc.
 aufzuschreiben
 dann, wenn es das
 mir mag ist,
 das will
 und das ist
 das, das ist
 übrig bedarf
 1) - nachvollzieh-

Genaue Definitionen (in Wort) ist etwas sehr schwierig
 im Bild genau zu sein ist noch schwieriger; natürlich, denn
 es ist kein einfaches, zoo die Kunst?!

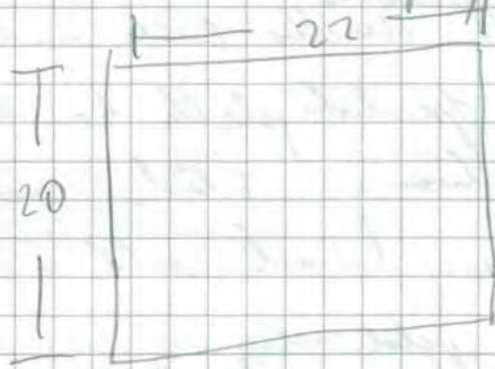
72
Auf die Idee, etwas genauer aufzuschreiben
komme ich immer erst dann, wenn ich das
Einfachste ^{Idee} schon weiter von mir weg ist,
weil mir ~~das~~ ^{diese} Einfühl ~~ist~~ ^{ist} nicht
mehr so selbstständig ^{wie ursprünglich} ~~erkommt~~ ^{und das erst}
dann eine genauere Beschreibung bedarf
um ~~weiter~~ ^{weiter} ~~aus~~ ^{aus} für mich (später) - nachvollzieh-
bar zu machen;

und je später, desto wichtiger, mehr;

Genau Definition (im Wort) ist ~~stets~~ ^{stets} ~~schon~~ ^{schon} ~~sehr~~ ^{sehr} ~~schwierig~~
im Bild genau zu sein ist noch schwieriger; natürlich, denn
es sind hier viaches Brood die Kennnt (?)
immer à la mode

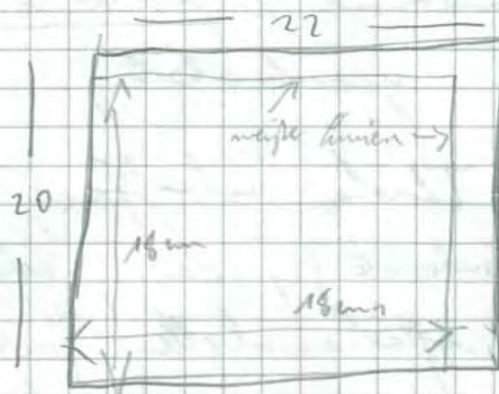
20/8/95

Format 22×20 cm Öl auf Speckholz (dieses 0,4 cm dick)



Fläche + Kanten ganz
grün einstrichen (Ölfarbe) trocken lassen,
dann mit weiß lackieren,
die Kanten und die

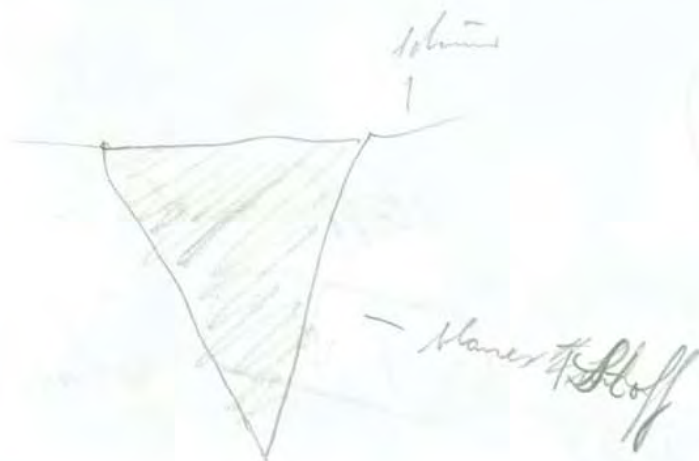
Linien einmalen, so daß von dieser
abgeschlossene Fläche
ein echtes Quadrat
bildet ca 18×18 cm



breite der Linien, muß
so leicht wie möglich
die Kante, d.h. die
als Holzbreite sein;

das inner Rechteck wird durch den Einstrich
ein Quadrat gebildet; da das ursprüngliche
Rechteck aber (fast) wie ein Quadrat
erscheint, so erscheint das echte Quadrat
etwas holperig, weil nach dem geringen
Abstand zur Begrenzung der Holz-
platte als nach rechts;

21/8/85



Wird 'blau' mehr, sondern
die ^{monochrome} Farbfläche als - violetta -
Objekt, das sich ^{mit} ~~ist~~ ^{aus} ~~ist~~
sammeln und dadurch
Beziehungen herstelle!



Stoff (blau); eingefügt in Rechteck;



Stoff, in der Mitte längliches Rechteck
rausgeschnitten;

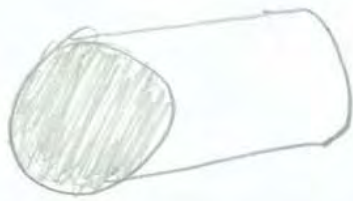


(dasselbe mit
Koroplasten, die
mit Kunstharz lack
eingestrichen)

2 blaue Stoffquadrate, durch Schirm verbunden

21/8/85

Stoffärmel (Wuland)

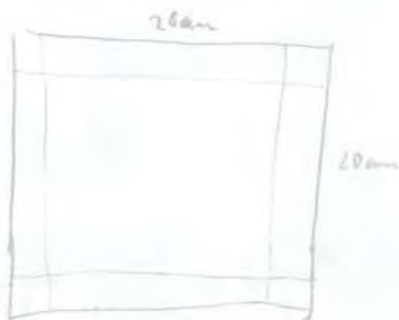


Wohl

Stoff mit Draht
in Form
gehalten

Holzplatte mit Kunstharz lackiert (2x)
dann dünne Linsen (ebenfalls Kunstharz) daraufmalen

z.B.:



bl. Anstrich

rote Platte, blaue Linsen

hängt auch davon ab, wie gut und feine

! oder nicht und
! entweder das eine
oder das andere

23/08/85 Ich will den absoluten Ausdruck * oder die absolute Konstruktion **, auf jeden Fall das Neueste (= etwas Neues) und / oder Stärkste (wobei mir das Letztere wichtiger ist).

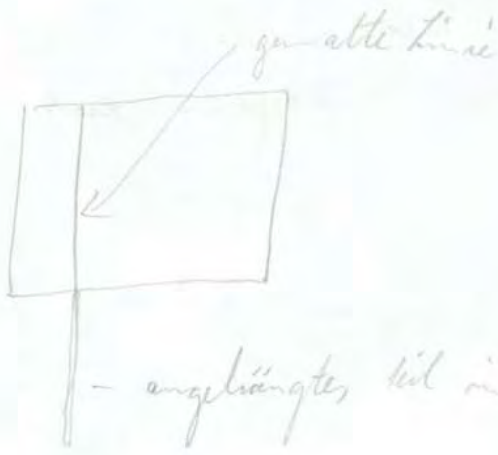
*: emotionale, psychische Materie aus dem Bauch, bei der ich mich bis zum letzten psychisch veranlagte oder offenbare

** Materie vom Kopf, überlegt, cool, dabei stehe ich da kann ich die Qualität meines Arbeit vom Kopf her bestimmen und entsprechend optimieren

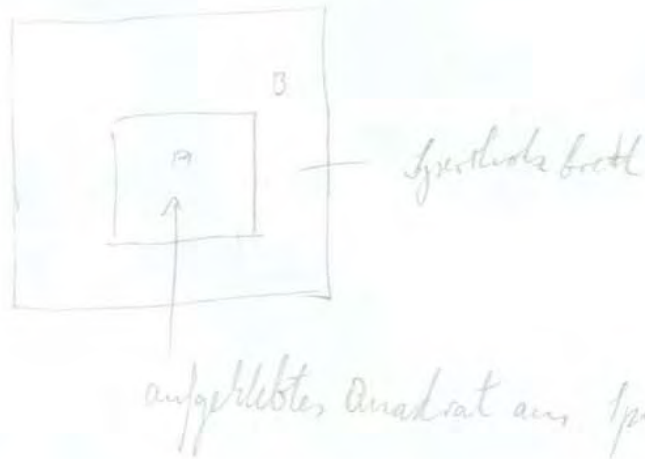
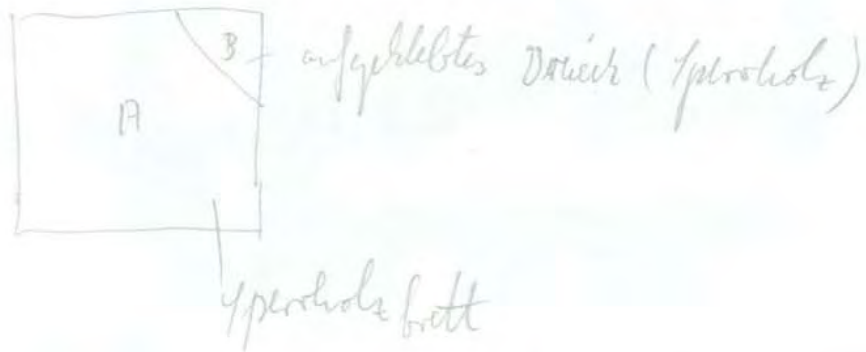
*** je nachdem wie sehr ich mich anstrengen will, es auf jeden Fall in der Hand

(Gegen: im Kopf)

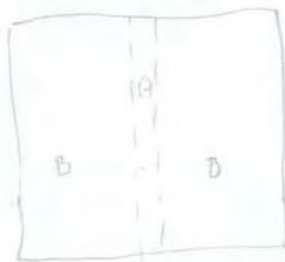
24/08/95



! Bild 9/85/7

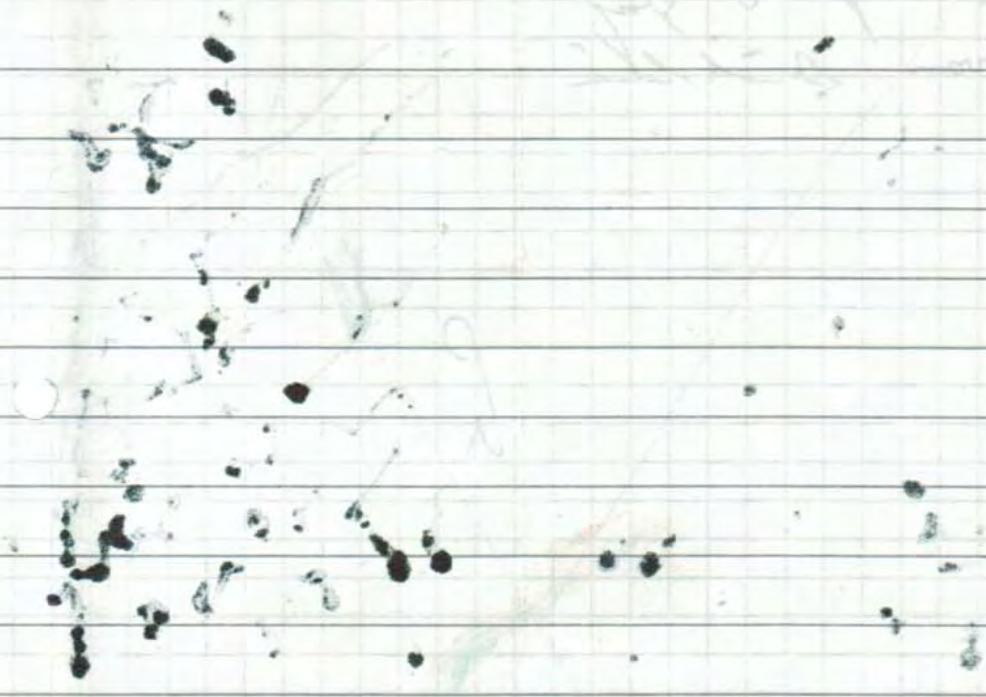


! Bild
9/85/4

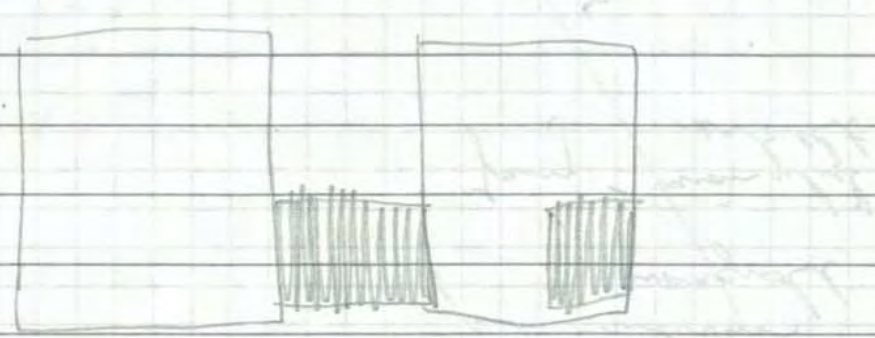


untere Tafel blau gemalt (H)
links und rechts grüne recht-
eckige Tafeln aufgeklebt, die
in der Mitte schmalen blauen
Streifen von der darunterliegenden
Holztafel freilassen

[Faint handwritten notes]



[Faint handwritten notes]



valdeca ⁿ 7.44 !

[Faint handwritten notes]

Karl Fried Graf
von Büchel



Heim - Baum
mit den
in einer Kiste

Spargel - Baum
mit den

Spargel - Baum
mit den

Spargel - Baum
mit den

Kalangan per bidang permukaan 20×20 cm!

20 cm



0,6 cm untuk ketebalan

⇒ dimensi setiap $19,4 \times 19,4$ cm



$$19,4 + 2 \times (3,8)$$

↳ ketebalan Lantai
 $= 7,6$

↳ ketebalan Lantai (3,8 cm)

$19,4$ cm panjang + 27 cm panjang

$$19,4 + 7,6 =$$

$= 27$ cm

↳ ketebalan Lantai (2,8 cm)

$19,4$ cm + ~~27~~ 25 cm



~~16.- 26
 10.- 20.-
 26 26 50.-
 24.- 16.-
 66.-
 36.-
 30~~

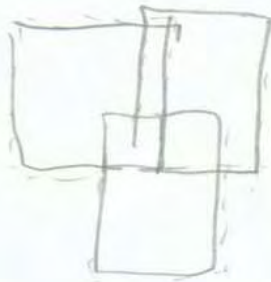
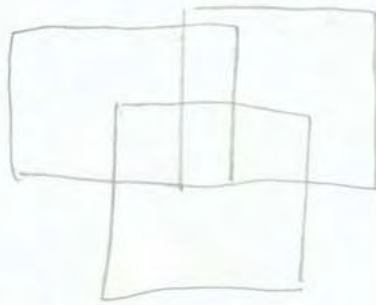
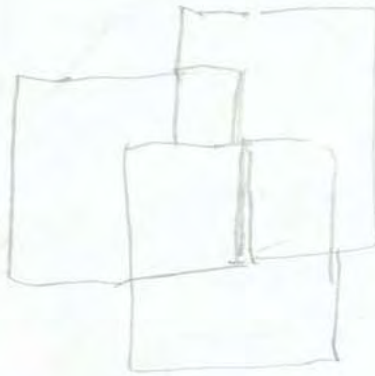
3025

10,00

meridionaler Strom ^{des Meeres} im Bild zum Stehen durch
Gestaltung, Umgebung, bringt;



109./85



3 Farbstoffe, rot, gelb, blau

die sind in einem

Parallelogramm

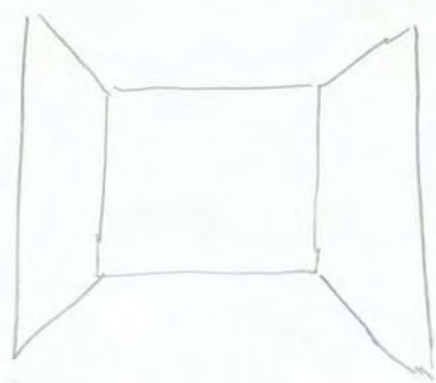
eingetragen (weiß oder schwarz?)

bilden;

wie über Lappan?

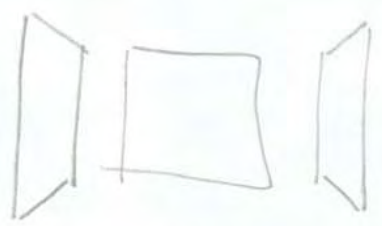
technische Lösung?

2/9/85



3 Teile

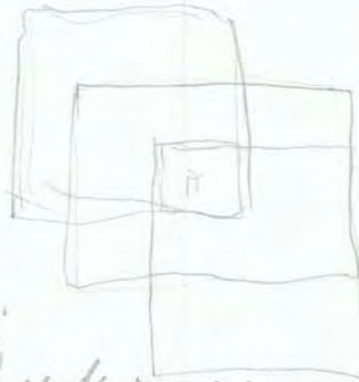
Ablesen eines aufgeschlachten
Trijektoriums;



Mittelteil Rohrrechteck, Seitenstücke etwas breiter als $1/2$ Mittelteil;

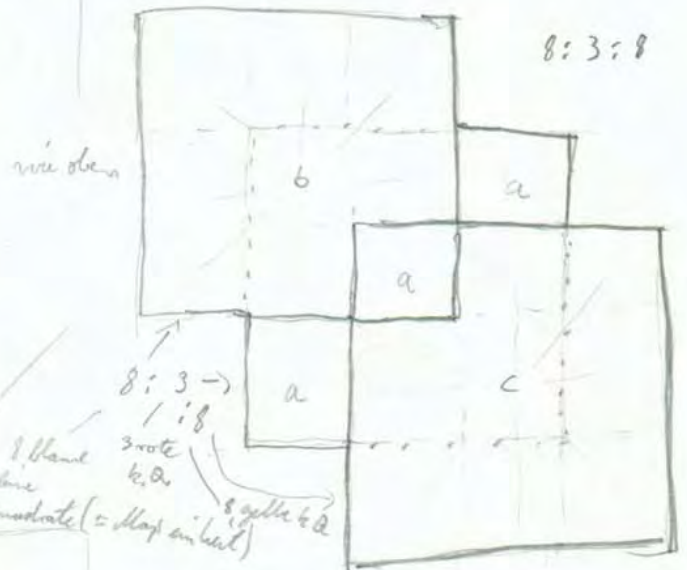
2/9/85

Suchen eines Schemas: (nur der Farbe-inhalt dieses Schema-volle Freiheit zu geben)



A: Quadrat A sitzt genau im Zentrum des mittleren Quadrats und bildet ^{gegen} hier in den linken / oben links und unten rechts, des beiden anderen Quadrate;

unregelmäßig ausgelegte Holzplatten, * aufeinandergeklebt (* ungefüllt, dann)



Einzelteile :



rot

$\ll a = \text{klein Quadrat}$
 $a : \text{rot}$
 $b : \text{blau}$
 $c : \text{gelb}$

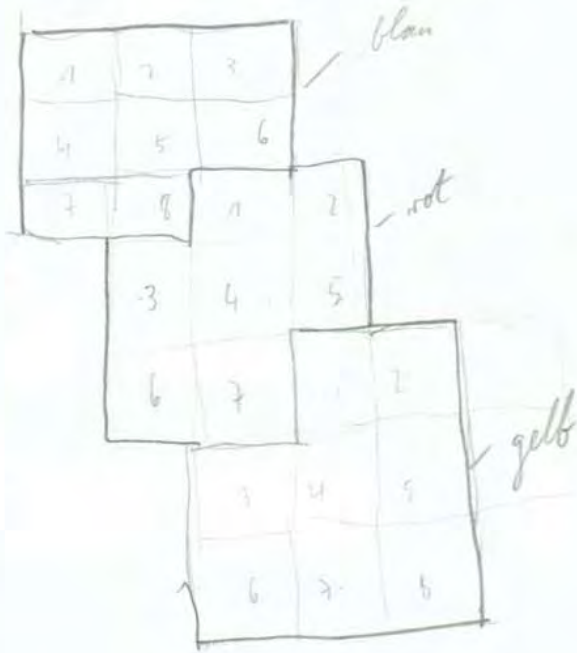
alle Quadrate gleich groß



gelb

oder auch mit nur 2 Farben, dass sind mittleres Quadrat Tafel jeweils dieselbe Farbe; wobei die mittlere Tafel die stärkste, aktivste Farbigkeit benötigt, weil von ihm am wenigsten zu sehen ist;

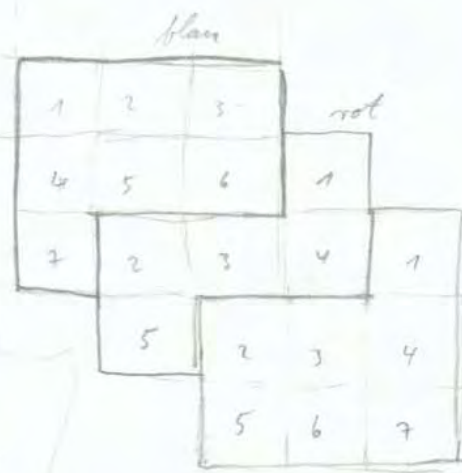
2/9/85



$$8 : 7 = 8$$

immer ungerade

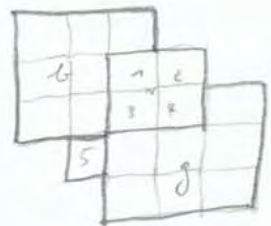
Suche
(gleiche)
Problemstellung
auf Blatt 10/84
Bsp. Blatt 10/84
(und damit
abschluss mit
im Kreis, gelb
rot nicht anders
gültig, die End-
gültige Formierung
beide ist noch nicht
gefunden wurde mit
nicht auf wie finden,
er handelt sich, eine
günstigste Falle, immer nur eine Teil Lösung, momentane Lösung)



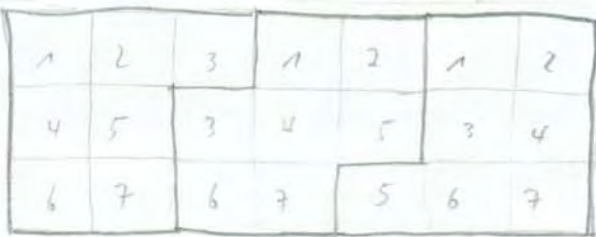
* dort aber die 3 Farben stehen in-
einander verdrängt, hier als Lösung;

$$7 : 5 : 7$$

genau als 9/85/1

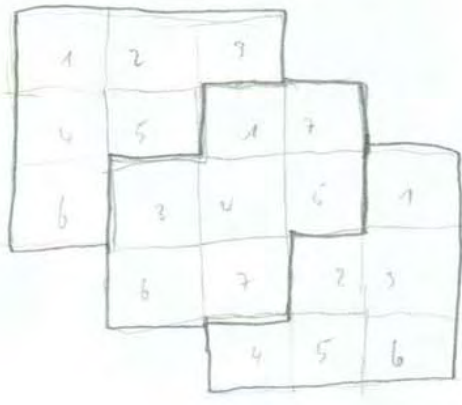


$$7 : 5 : 7$$

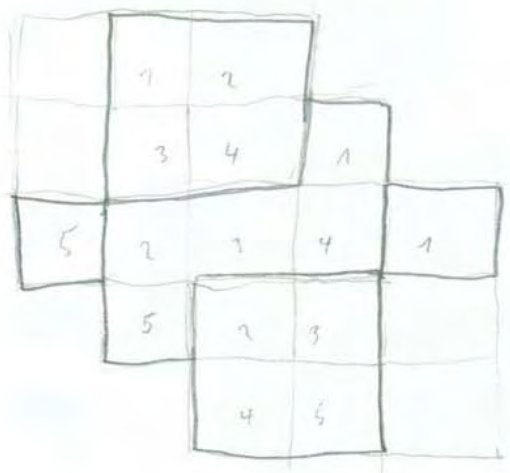


$$7 : 7 : 7$$

3/9/85

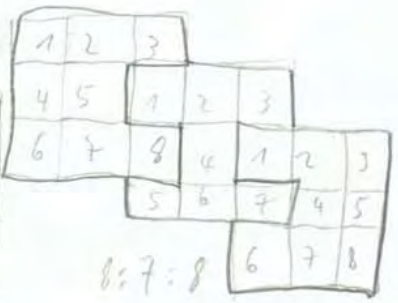
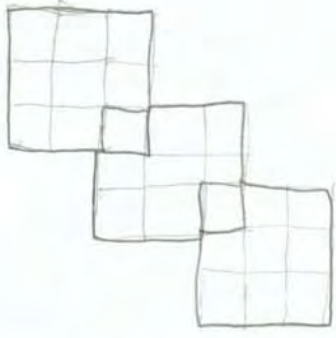
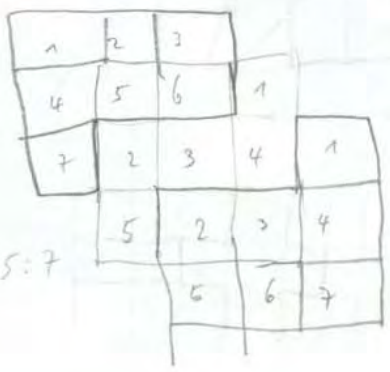


6:7:6

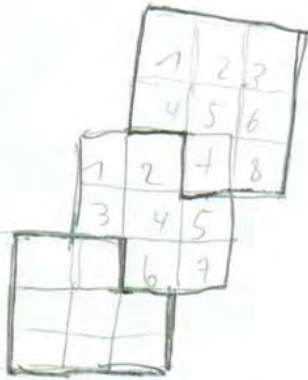
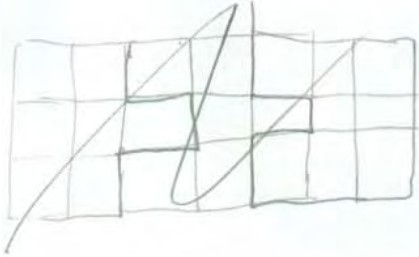


5:5:5

5/9/85



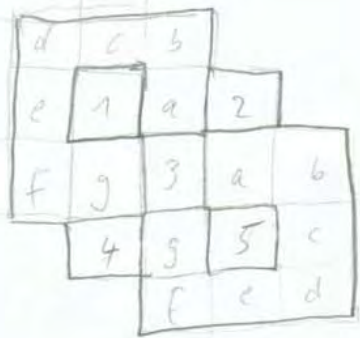
5/9/85



8:7:8

6/9.185

Abgabe:
(die Karten auf



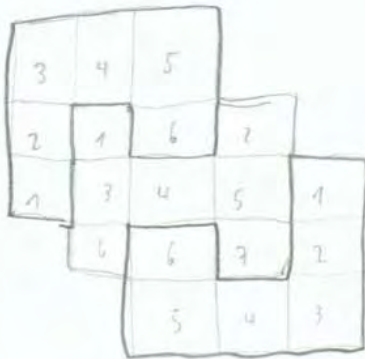
7:5:7

(mit nur 2 Farben)

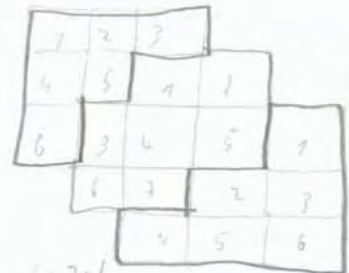


6:6:6

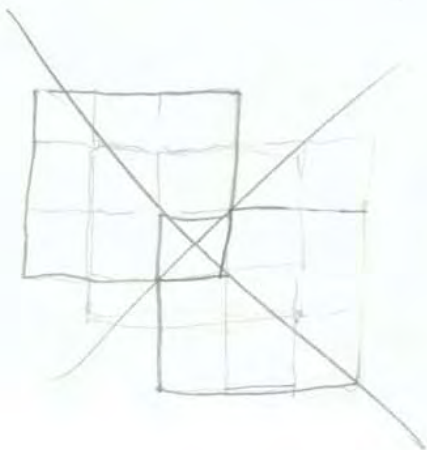
mit 2 Farben, mit 1 Feld f
nicht möglich;



6:7:6

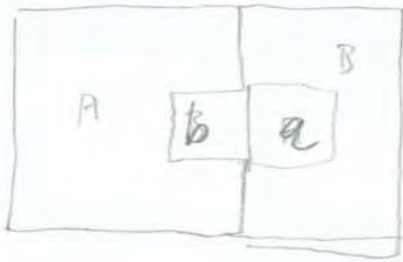


6:7:6



8:3:8

7/9/85

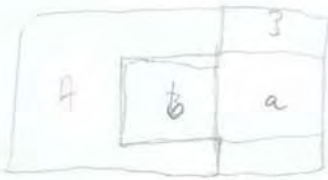


b, B : tiefere Ebene (blau)
 a, A : auf B aufgesetzt (rot)
 (höhere Ebene)
 Relief



verschiedene Maßverhältnisse der vier Flächen
 zweierseits;

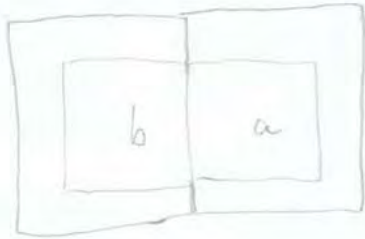
genau
 als 9/85/2



$b + a$ (immer) gleich groß, soll wie
 "ungeklappt" werden

a ganz bis an die Seite

(aber wichtig wie herausgegriffen,
 Fläche A muss links verschoben
 dabei bleibt a am ursprünglichen
 Platz)



längliches Rechteck



hochrechteck

etc. p.p.

9/9/85

Wurfsprünge aus
Wurfsprünge aus

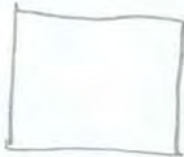
Freiholz ausgeprägte Formen (nebenansicht-
hängt), hinten ebenfalls bemalt; auf-
gehängt auf rechte Wand; ebenfalls bemalt
sichtbar durch die Schatten der Seiten;



gleichschichtig
Bau



Kreis



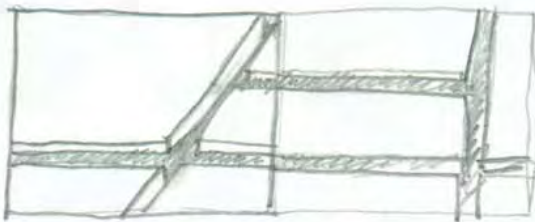
Quadrat



(hoch)Rechteck

Handkannalbau;

„Kleine Formen“



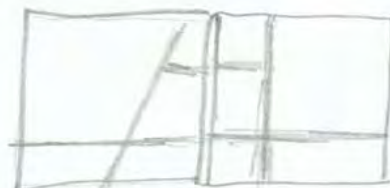
Dyptikon; links vertiefte, rechts durch die D
Diagonale Tiefenrinne, rechts eine
flache Rinne

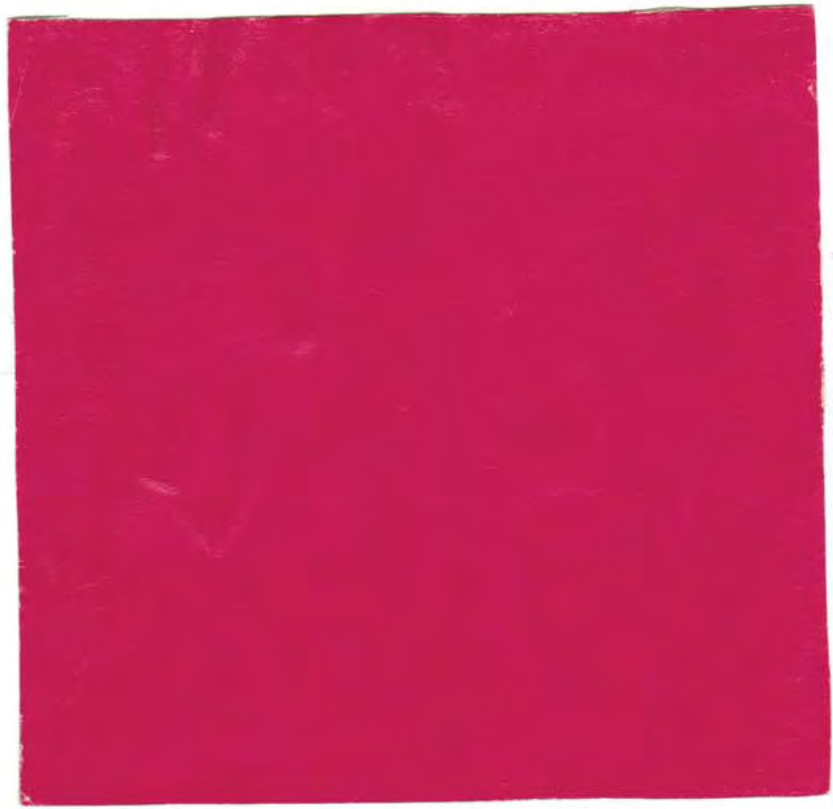
(Relief) = starke linde Holze weip, auf andersseits bemalte
Grundplatte aufgelegt,
dabei die Rinnen (Kanäle) als
Zwischenräume verbleibend;

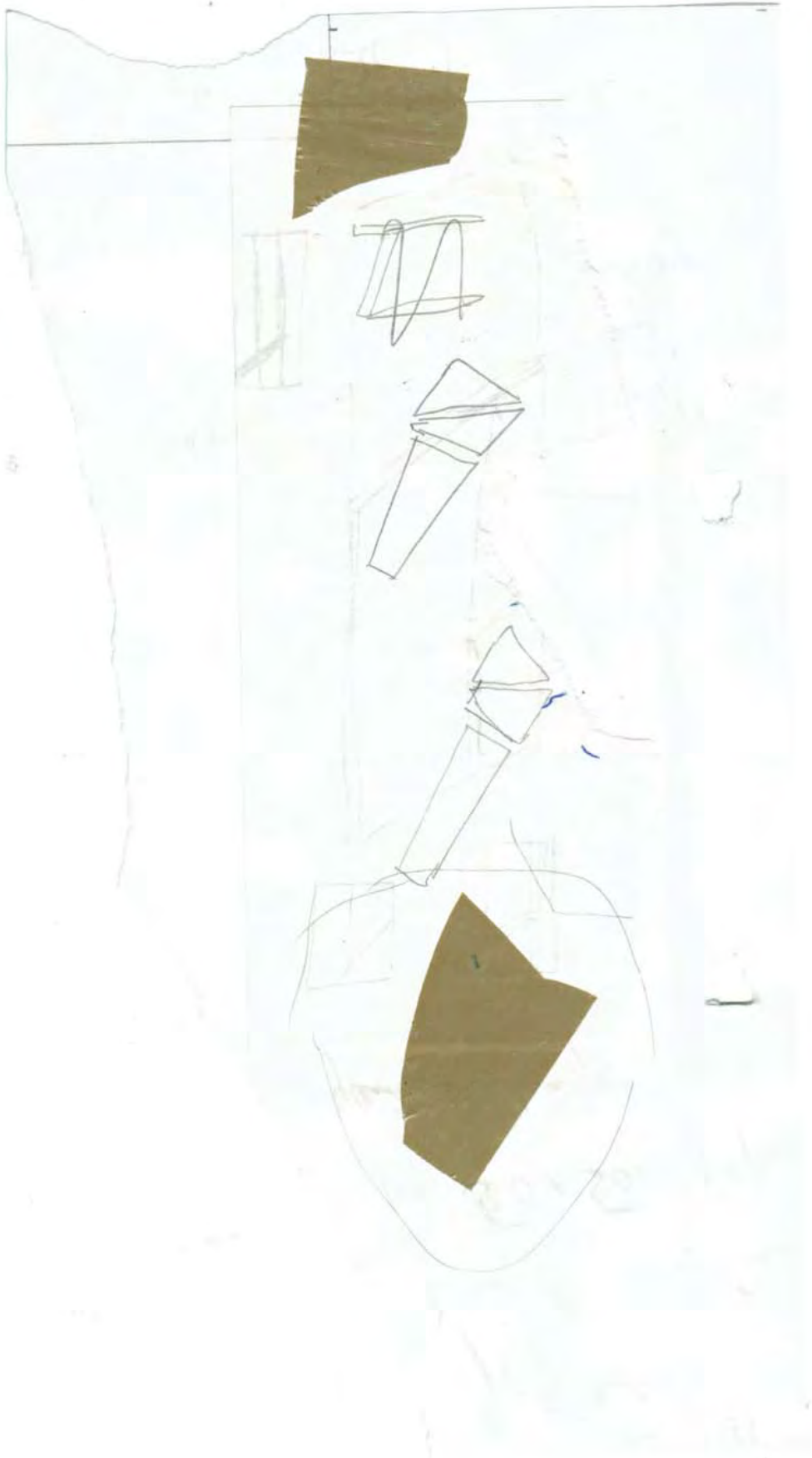
Waben
Flächen



„Kanäle“







14/09/85

Größen

Dreieck machen

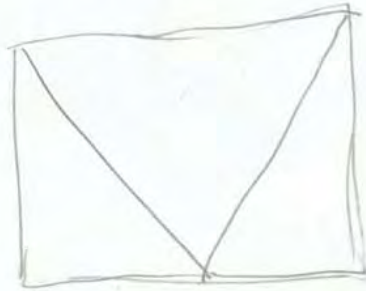
ca. $50 \times 50 \text{ cm}$ (?)

gleichschenkeliges

Dreieck!



=



d. bedeutet: Grundplatte muss länglich
sein (um gleichschenkeliges
Dreieck genügend Platz zu
haben)

Karl (?) Prantel
Prantel

44, 47, 43 → f

44, 45, 46 ✓

19/03/85

99 = hundert

100

interpretation durch die Aussage
die Wahrscheinlichkeit der Wahrheit wird
dann hoch

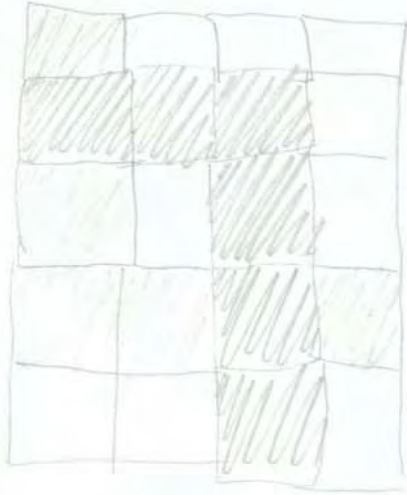
44 45 46
richtig

99
=
hundert

45 46 44
falsch

Schreibtafeln
mit richtigen,
falschen und
neutralen Aussagen

7/85



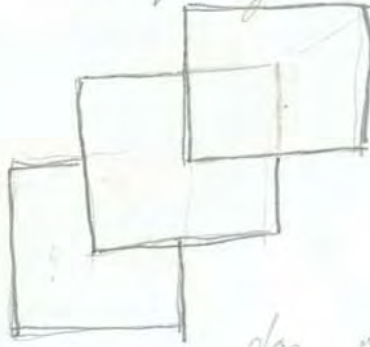
was sehr geringe
Tonunterstützte de
3-Fachwerte;

21/09/85

ungefärbte Holzplatten

Schichtungen: rote, gelbe und blaue Quadrate (Primärfarben) werden übereinandergeordnet

verschiedene Schichtungsmöglichkeiten z.B.:



diagonal versetzt

das obere Quadrat ist ganz sichtbar, die Unteren jeweils zu einem 1/4 verdeckt.

Als Trüppfelsen:



höhe sollte dieselbe sein



je 1/2 frei

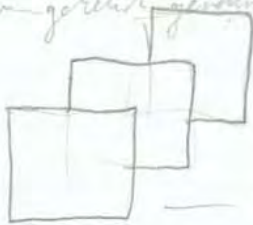


andere Anordnung der Farbe, z.B. gelb oben in der Mitte;

ebenfalls 3 übereinander geschichtete, verschoben = ungefärbte Holzplatten.

die 3 Elemente des Trüppfelsen können auch ganz nah zusammen rücken;

oder umgekehrt geordnet;



untere Platte ist ganz zu sehen;

verschiedene Überlappungen der 3 quadratischen Tafeln:

Unterteilung der Tafeln in 4 Teile und Überlappung
je eines Viertels davon (nicht Vorderseite);
(Tafel kann auch zur Hälfte ($2/4$) oder
gar 4/4 überlappt werden)



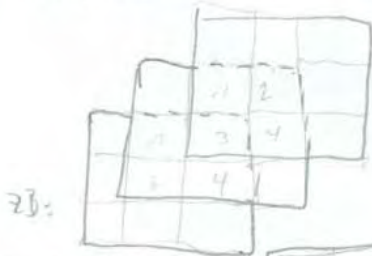
Unterteilung der Tafeln in 9 Teile

und verschiedene Überlappungen damit:

(siehe dazu Hinweis ab 2.9.85,
nur das dort Teile der Platten
abgezeigt sind, die dadurch
zur Überlappung kommen, während die Platten nie
vollständig sind)

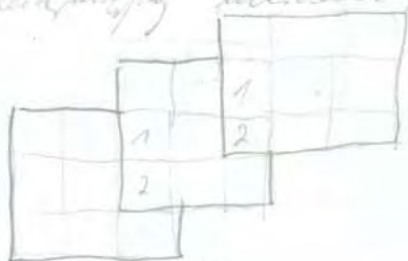


eine Platte ist immer vollständig mit allen die anderen
beiden gleichmäßig überdeckt;



z.B.:

je 4 überdeckt



je 2 überdeckt



je 1 überdeckt



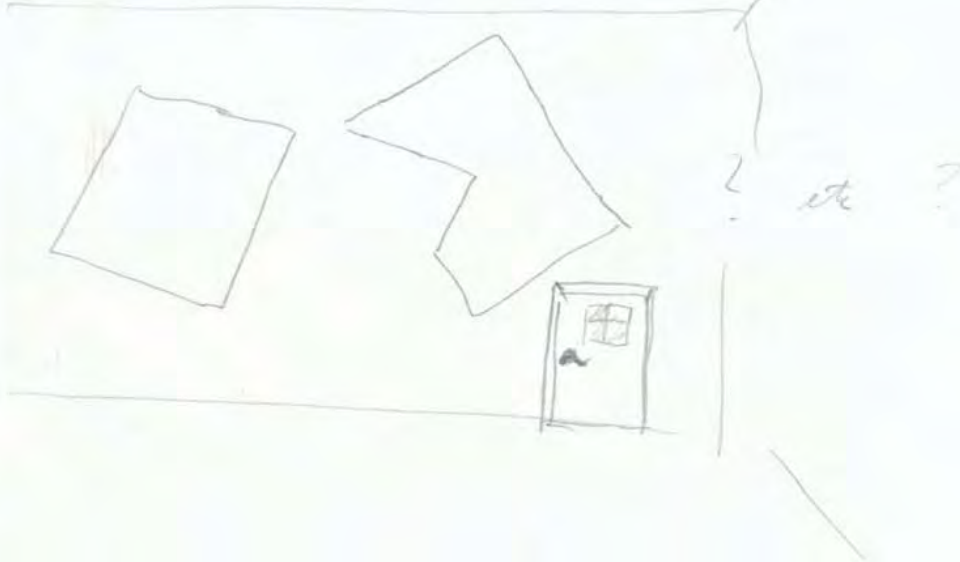
je 3 überdeckt



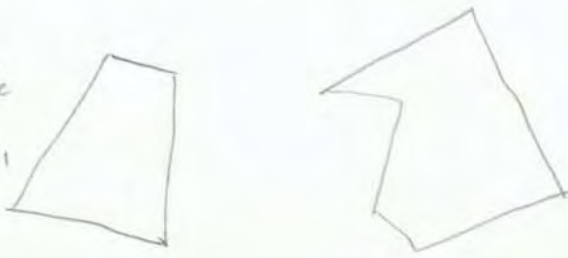
je 6 überdeckt

21/09/85

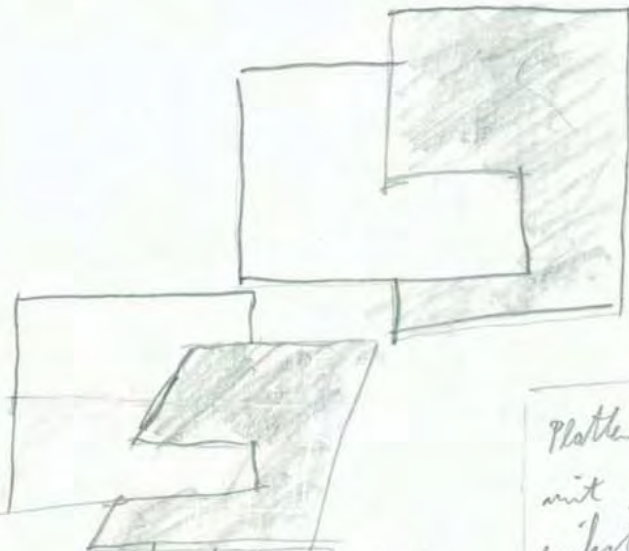
Formen finden, die amgekräftig sind, aus
Sperrholzplatte aussägen;



räumliche
Werbung,
mit ver-
knüpfung



schlitze in Platten sägen und andere Platten dazwischenstecken:



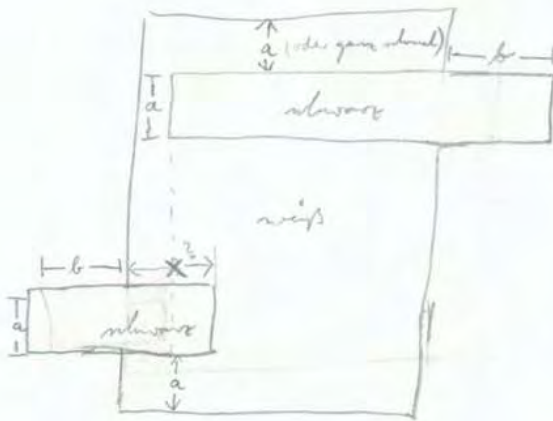
als eine Verbindung

2 verschiedene Farben, oder auch
mit 3 Platte (= 3 Farben) oder mehr;

auch schräg etc., inein-
anderstecken, verschiedene
Kammern sichtbar machen

Platten möglichst gleich groß und ganz
mit einer Farbe eingepulvt (= möglichst
einfache Formale, Mittel und „geroante“
Maße; je weniger und überhandbarer, desto
besser);

27/09/85



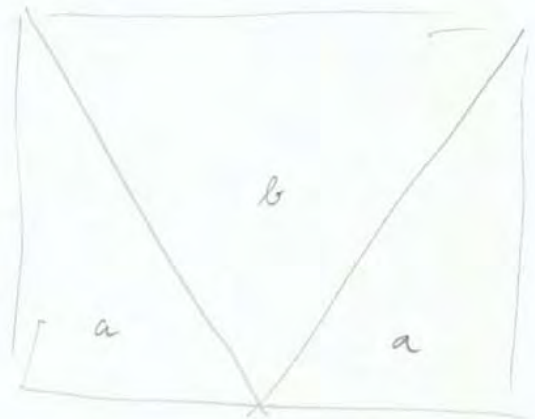
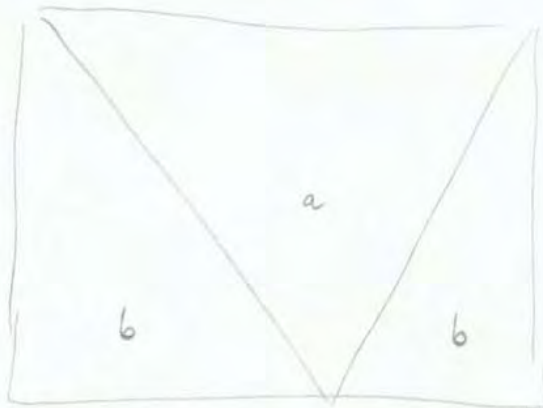
alle $a \neq$ gleich lang

alle $b = - u -$

weißes Rechteck mit zwei
daraufgeklebten schwarzen
Kanten:

~~...~~

Doppeltypen:



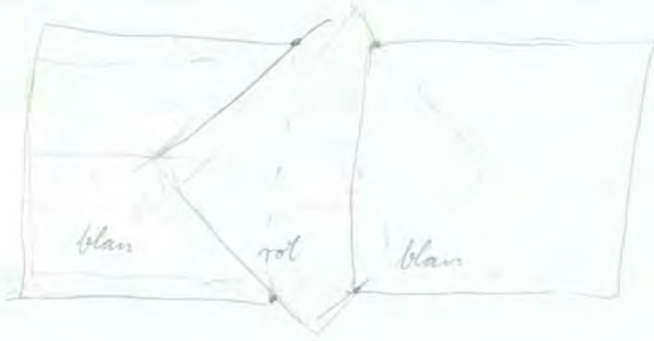
2 gleichschenkelige Dreiecke in rechteckigen Feld

2 Reliefebenen; $a =$ tief
 $b =$ hoch

Farben? a : blau
 b

(ursprünglich 3 gleichgroße Platten,
aus ~~denen~~ ^{einer} davon in gleichschenkeligen
Dreieck ausgehöhlt,
die verbleibenden ~~mit~~ ^{noch} dazwischen ent-
stehenden schmalen Dreiecke
sind als Negativform
dasselbe gleichschenkelige
Dreieck)

22/09/85



! gemacht als 9/85/7
 (um 90° gedreht
 aufgehängt)

3 Holzplatten, quadratisch, links und rechts blau, dazwischen
 um 45° verdreht eine rote Holzplatte von der linken
 blauen Platte überlappt, von der rechten blauen über-
 lappt. Eine Fläche kann als längliches Rechteck gesehen werden,
 das 'rot' rote Platte durchdringt.

wie Bild 9/85/1a um ohne die linke ^(gelbe) Holzplatte:

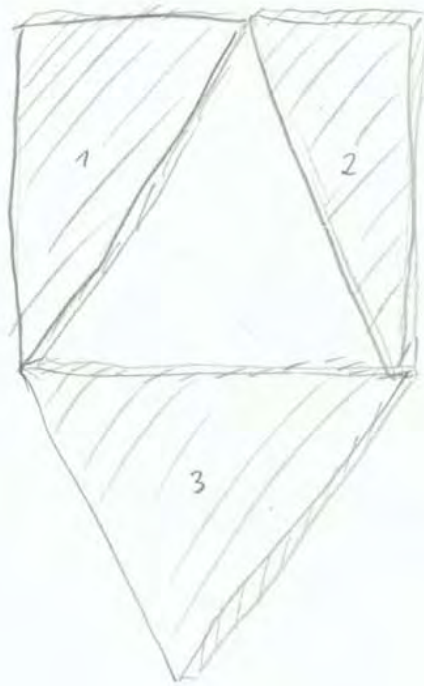


und viel größer als 9/85/1a

Es geht mir um Form, Farbe tritt nur sekundär
 soweit in Erscheinung (sowie folgende Bedeutung),
 (nicht bar) macht, als ob sie Form erst möglich
 besteht zwischen den Grundfarben gelb, rot, blau,
 deshalb benutze ich diese Farben wobei rot die aktivste,
 gelb die leuchtendste und blau die tiefste Farbe ist,
 so benutze ich sie auch;

Dabei macht es keine Malerei im herkömmlichen Sinne,
sondern färbe ^{quadratische} Platten jeweils in einer Farbe
ein und bringe dann mit verschiedenen Farben
eingefärbte Platten zusammen, durch ^{teilweises} überdecken dieser
Platten entstehen neue Formen, Rechtecke, Dreiecke, Quadrate etc.

23/09/85



3 Teile, blaue:
 Hindkantenlauf auf
 Spindel, kantig
 ebenfalls blau;

Die beiden oberen schmalen
 Dreiecke bilden ein
 Dreieck in ihrer Stärke,
 das so groß ist wie
 Dreieck 3 unten, das
 wie normales gleichseitig
 aussieht;

Zwischen 1+2 entsteht ein
 weiteres Dreieck, das die
 weiße Farbe der Wand besitzt
 das Wand ist in das Objekt
 als aktiver Teil einbezogen;

Rechte Seite:



--- ; Stamm zur zusammen-
 halten der 3 Einzelteile

..... ; Stamm für die Auf-
 hängung

|| || ; Tackelkammern

24/09/85

letzte Veränderung von Skizze 1 auf Blatt 22/03/85:



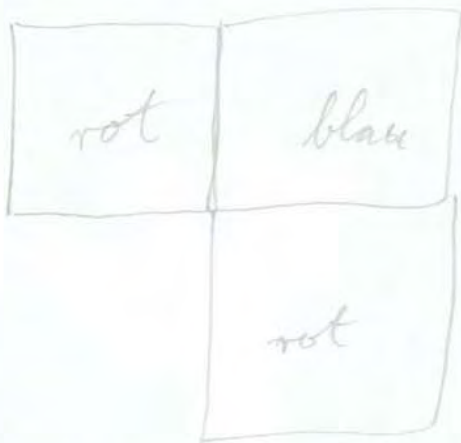
Unterschiede: oben rotes
Dreieck als Vertikalgrenze
unterer roter Fläche

keine rechte Winkel mehr

rote Fläche (verlängert ge-
dacht unter der re-
sübdichten & oberen blauen
Fläche) ist größer als
eine der blauen Fläche

Die obere blaue Fläche wird von rot um-
rahmt. rot wird von der oberen blauen Fläche
nicht eindeutig überschritten, aber trotzdem
nicht so stark "versetzt" d.h. die Räumlichkeit
der oberen blauen Fläche wird kleiner und
und das Verhältnis von blau zu
rot insgesamt ausgeglichener;

27/9/85



3 gleich große
Hyperholo platten

blau von zwei rot's
Kernpunkt; um Kanten
von ~~der~~ blau durch
zwei rote um die Ecke

Meine räumlichen Bild-Objekte sind fargest &
größer und damit "körperlicher", spürbarer
werden, sind zu klein, zu mühsam!

3/10/85



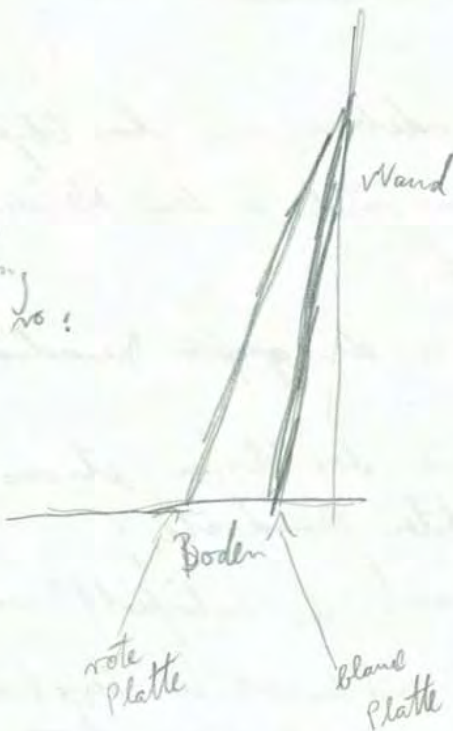
vordere Platte



hintere Platte

zwei ca 2 m hohe ^{gleich große} Holzplatten hintereinander an die
Wand stellen (lehnen) so dass ^{ein} Abstand (50 cm?)
voneinander haben; jede Platte samt ist ganz mit
einer Farbe eingestrichen, die vordere Platte z.B.
rot, die hintere Blau; aus die vordere Platte ist
ein längliches Loch ^{schon} angefräht, durch das der
Blick auf die hintere Platte frei wird.

Anfertigung
z.B. so:



3/10/85



1.



2.

Objekt aus 2 Teilen, Teil 1: Quadrat, in dessen Mitte ein Quadrat angehängt

Teil 2: kleineres Quadrat, hat dieselbe Größe wie das aus Teil 1
beangehängte Quadrat

Teil 2 wird auf ^{die Mitte von} Teil 1 aufgelegt, und zwar etwas verdreht, so, dass vertikale Zwischenlücke entsteht, durch diese kann man durch das Objekt auf die dahinter liegende Wand sehen;

Farbigkeit ?

Teil 1 und 2 gleiche Farbe

alternierende - -
kontrastierende - - ?

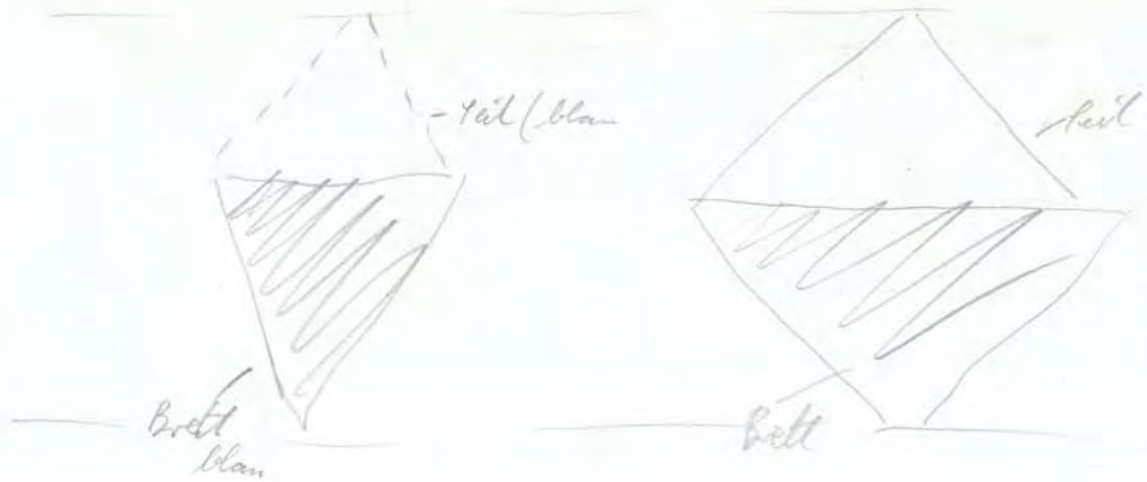
3 Ebenen bei diesem Objekt 1.: Wandebene, um das Objekt herum und in den Kleinspalten

2.: Ebene des großen Quadrates

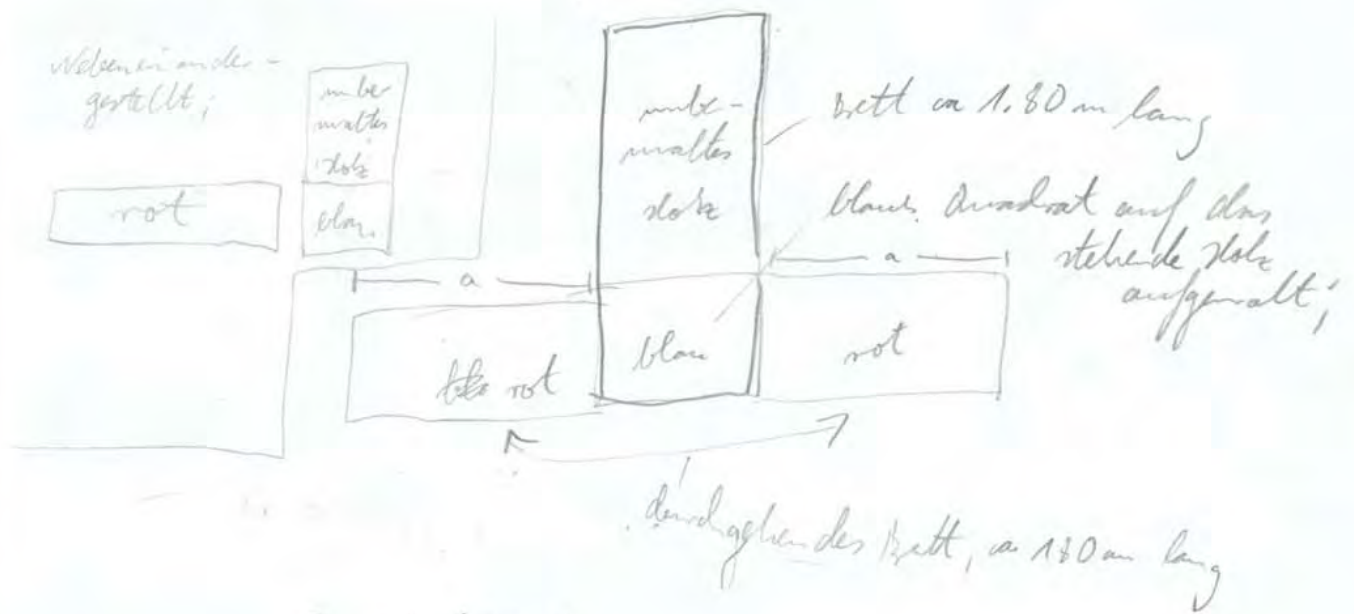
3.: Ebene des kleinen, etwas gedrehten Quadrates;

Den 3 verschiedenen Ebenen müsste auch die Farbigkeit (3 verschiedene Farben) entsprechen, Farbe muss auch auf die Art der Ebene (Lage deren Höhe oder Tiefe) und die Abfolge der Ebenen (Farbigkeit) Bezug nehmen; die unterste (tieftste) Ebene ist weiß (Wand!)

3/10/85

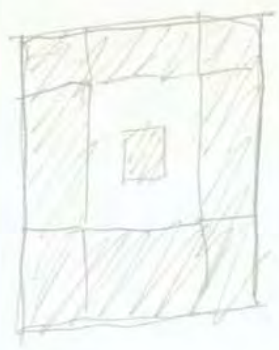


4/10/85



2 Holzbetten gleich lang ca 180 cm, gleich breit
 eines, das rote, quer längs auf dem Boden stehend
 und an die Wand gelehnt, das andere senkrecht
 aufgestellt, vor das liegende Brett; da
 wo dieses Bett vor dem liegenden Bett steht,
 blau angemalt (= Anstrich), darüber rotes
 Holz stehen lassen (unbe-malt);

5/10/85



Blick aus
oben

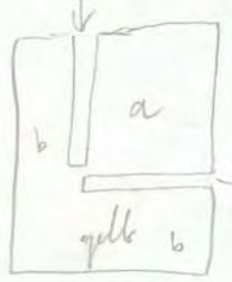


Blick fast
zentral von
oben



3 gleichgroße quadratische Sperrholz-
platten, jede in einer der 3 Grund-
farben - rot, gelb, blau - beidseitig
angestrichen; mit auf stehenden
Kanten zusammenfügen;

hier wird blaue Platte eingeführt



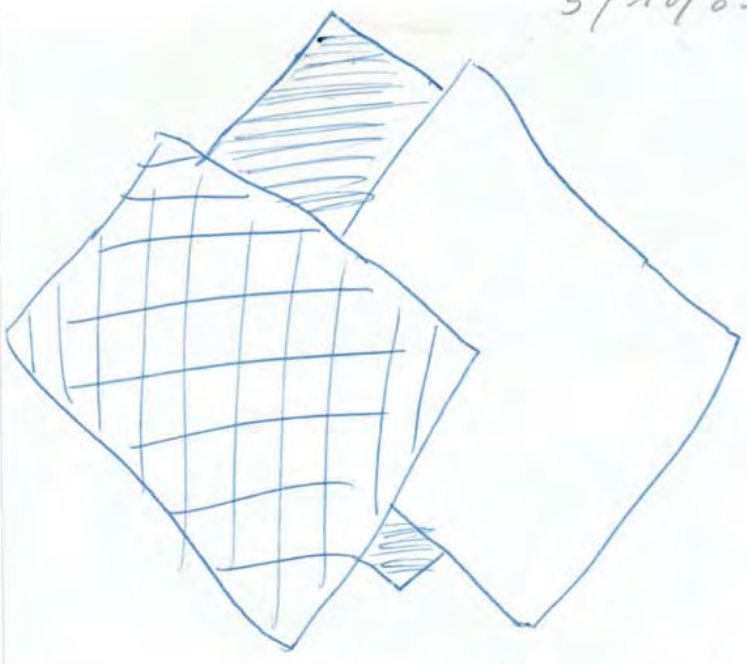
Teilchen kann
ungefähr so aus-
schälen hier rote
Platte ein-
geführt

a = im Rahmen sichtbarer Teil
b = unterhalb des Rahmen
sichtbarer Teil

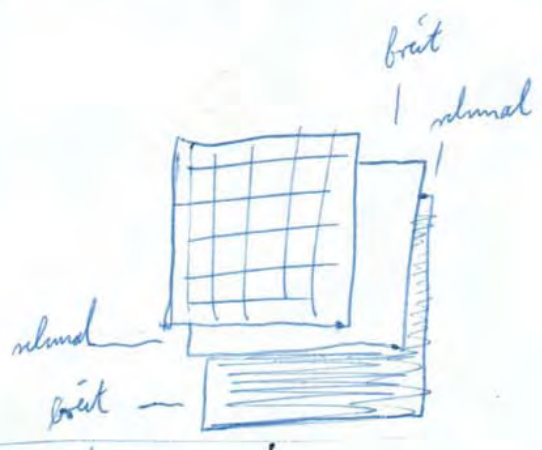
dasselbe wie oben, nur die Platten
oben angebracht, da von den
3 Platten gebildet Rahmen (=unter-
halb) weiter => Platten müssen
teilweise haben, um ineinander-
gesteckt zu werden, da sonst
durchgängigkeit nicht möglich!

5/10/85

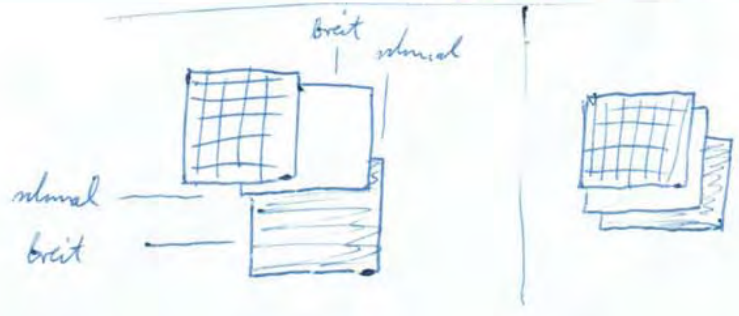
5/10/85



-  rot
-  blau
-  gelb



Abfolge:
 rot, oben
 ↓
 gelb, mitte
 ↓
 blau, unten



6/10/85

20/10/85



mit blau überlagert



verrechnung mit der Wand

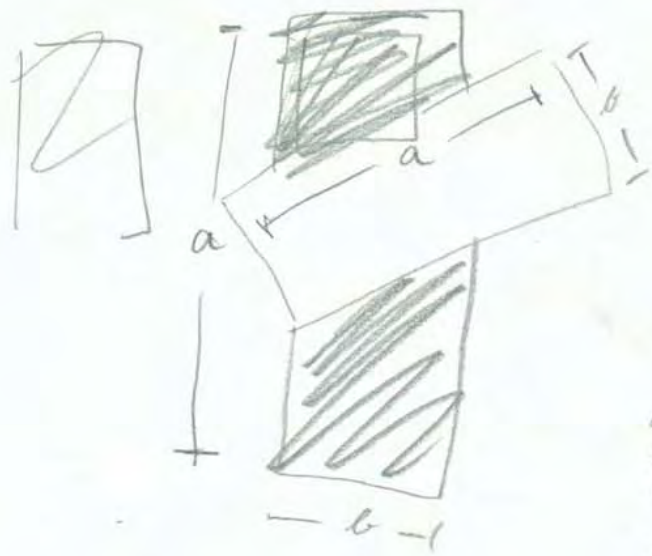


verrechnung nicht so stark



24/10/85

24/10/85



zwei Rechtecke

■ : blau

▨ : rot

gleich lang blau besteht aus
2 Teilen, das rote besteht
über und unterlappend,
das rote besteht aus
einem Teil;



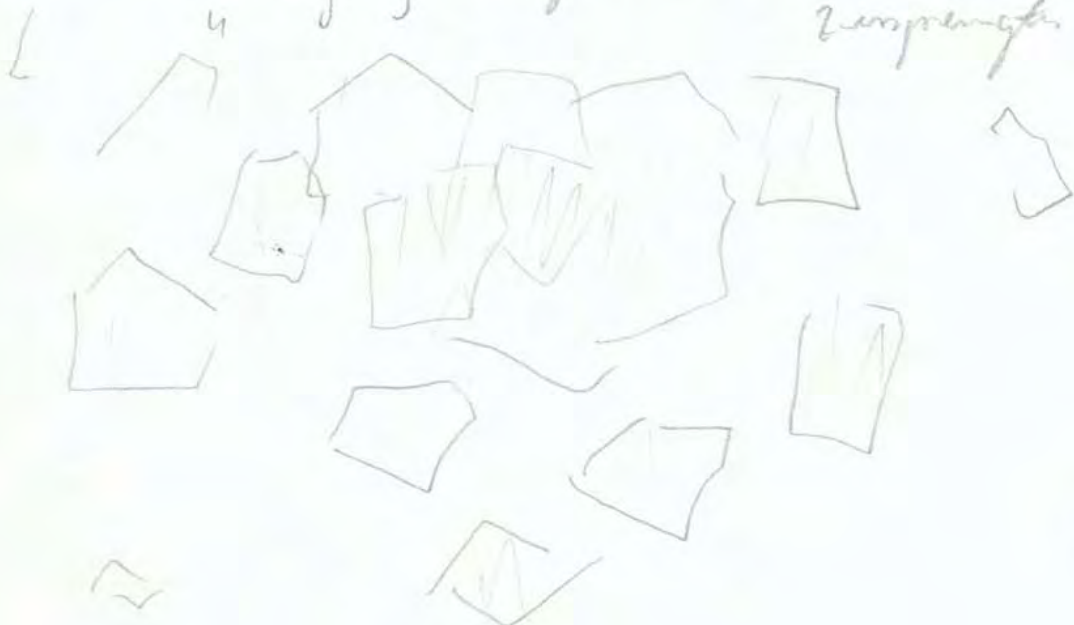
▨ : rot

■ : blau

ausgestrichelt

Flächeninhalt

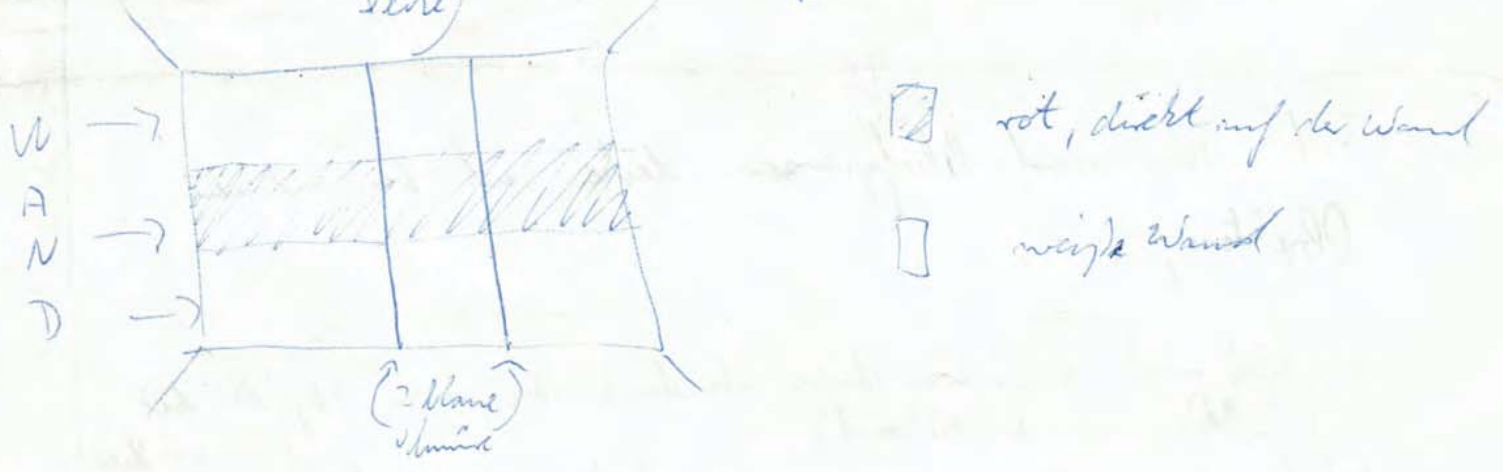
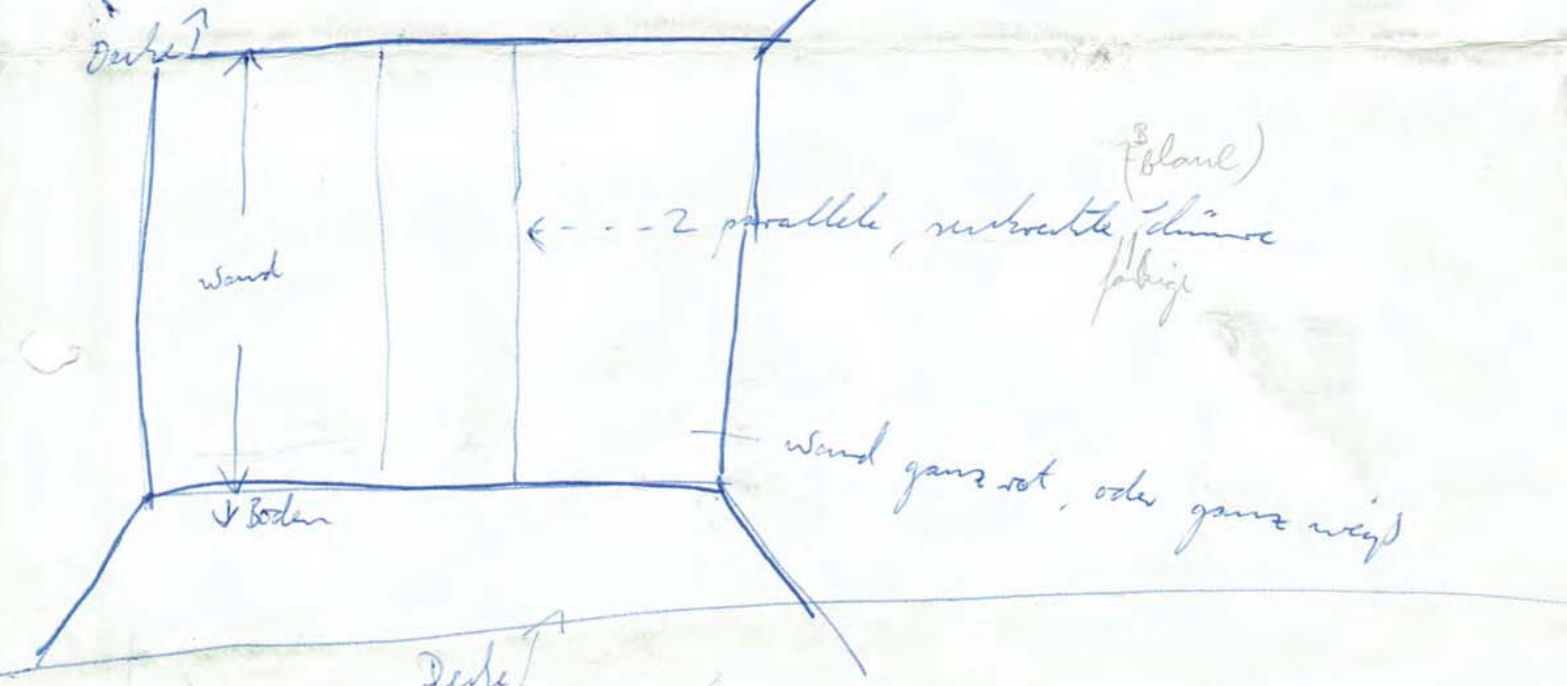
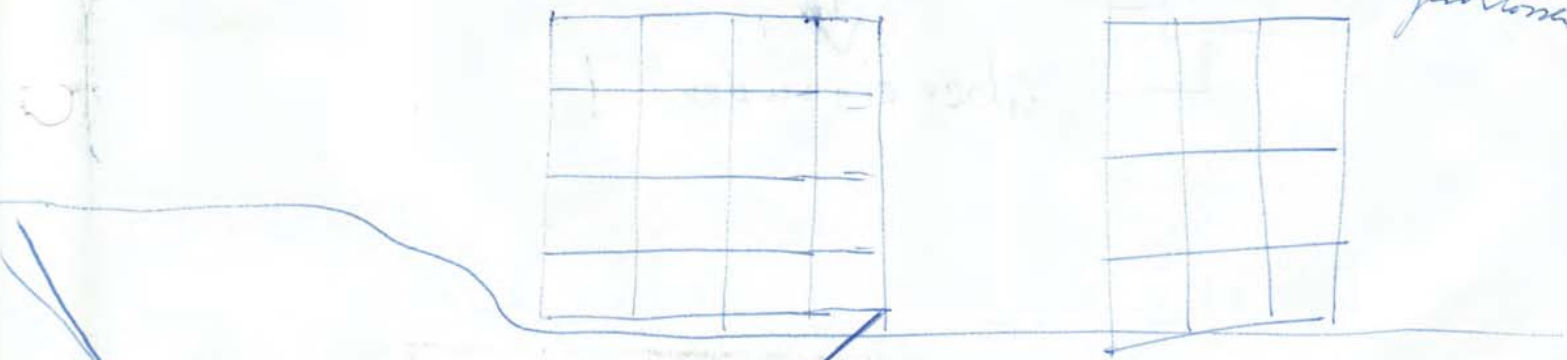
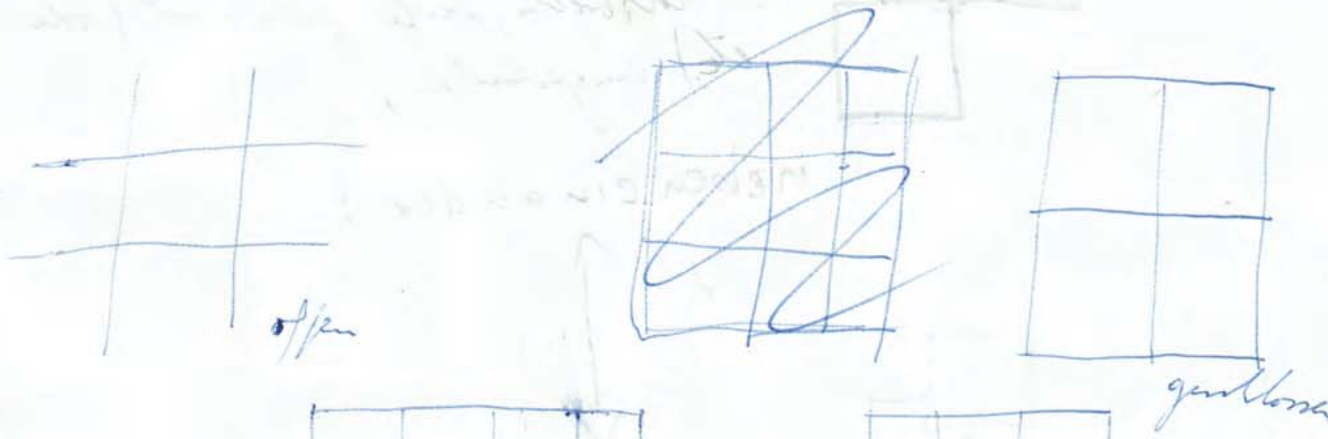
von außen in einem
Zusammenhang



28/10/85

28/10/85

Blanc ohne auf roten Grund (Farbe drückt auf die Wand)
oder: Blanc ohne auf weißen Grund (Wand) ?



Ökonomie d. Mittel.



2 Farben, blau gemalt
reißt = Wand durch
Schicht isoliert von der
restlichen Wand
mit dem Rest der

Bilder
Hide

Wand durch gleiche Farbe wird
Material verbunden ~~das die feuchte~~
~~Haare~~

31/10/85



Wand/Seite als
 2. oder 3. Grund, Seite als Linie,
 Fortflachen wie bei einer Collage
 aufgelegt.

↳ für beide Kunstwerke auch ← → *unvollständig*

^{alle}
 "Farben kombiniert wegen ihrer visuellen Präsenz"



Bezug der beiden Teile zueinander
 und Einbeziehung des Wand
 durch Linien



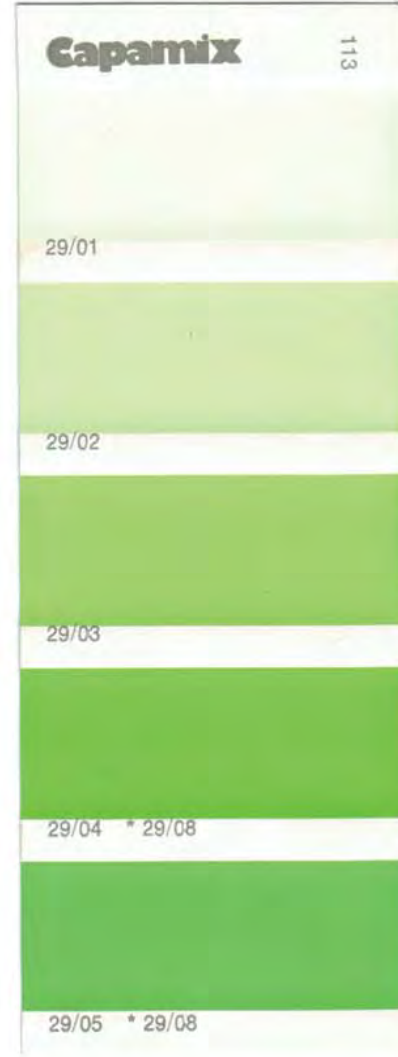
Bezug der beiden Teile zueinander
 und Einbeziehung des Wand



durch identische Konturstärke
 der beiden gegenüberliegenden
 Konturen



→ eine Anordnung wie für
 "einz. verschwindend"



2/22/05

Wachschreibung bei mir in beiden
 Hälften, nicht nur über die
 Physiologie des Knapp, sondern über
 den Zustand des Betrachters,
 der z.B. bei 10/64/2 weiß, daß
 die blauen Tafeln auf der Unter-
 aufgelegt, ^{dennoch für das Auge sichtbar} sind, z.B.
 Oben, in dessen Komposition an das
 Quadrat die Flächen sind ihrer
 materialen Realität her, auf einer
 Ebene liegen, bei der Kontinuität
 tritt durch gegenseitige Beeinflussung
 der Farben ein die visuelle Einheit
 wird, indem das Bewußtsein, daß
 es sich um eine Ebene handelt,
 ausgehalten ist;
 * und damit die Reinheit

was man oben
 sieht, ist
 nicht
 die
 Ebene
 sondern
 die
 Fläche
 der
 Ebene

die Ebene der die Ebene enthält,
 die uns auch das Zeit

Ich will starke Faltsicht, in
verschiedene Farben ^{oder} zusammen
bringen in einem, auf sich
in einer Höhe von einem
in ~~der~~ (z.B. Relief)
glänzende Farbe. Farbe ist immer
(materiell) ^{an der} Oberfläche;

Farbe als Realität, die Holzplatte
hat eine "Trägerfunktion";

Linie: Linie
Fläche: einfarbig bemalte Holzplatten
} im Objekt zusammengefügt;

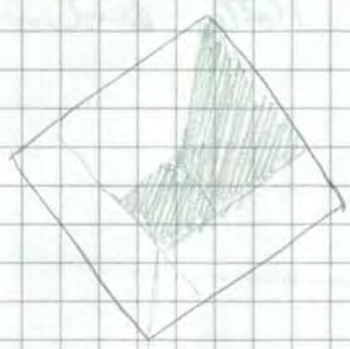
Namensräume
(Flächenraumnennungen)
Objekte

Ich habe 2 Platten das
Eigentliche, es gibt etwas in dem
etwas zu denken, Mensch
Problemlösung, aber was heißt
das, ist dann nicht drin,
was es sein könnte!

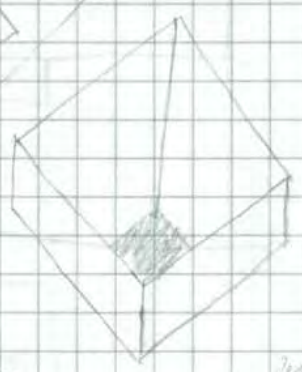
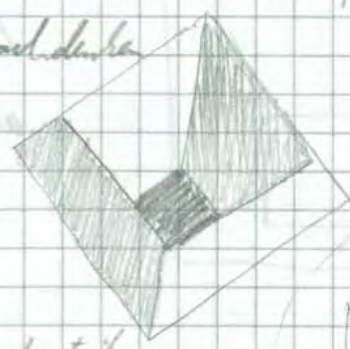
Linie 2 / Platten in
-Tabelle der
Holzplatte auf der Wand
(im quadratischen
Form)

2/11/85

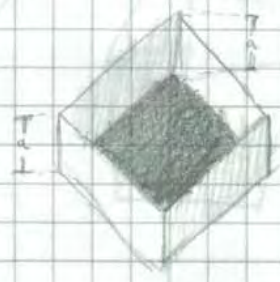
angruppe alte Ideen in diese Ordnung, als angelegte
 Schritte zur Realisation nachdenken



quadrantisches
 Kreuz



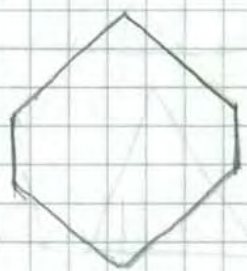
[gemalt, Relief?]



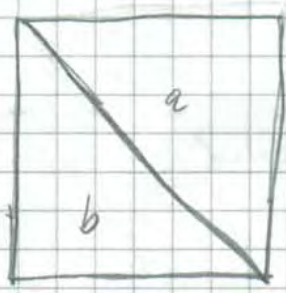
z.B. \square ^{weiß} (oben)
 ■ mitte (blau)
 ■ unten (blau)

verschiedene Farben, auch versch.
 Farbton, prozessieren, überlegen;

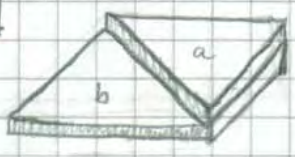
Kreuz d.
 obere Abb.



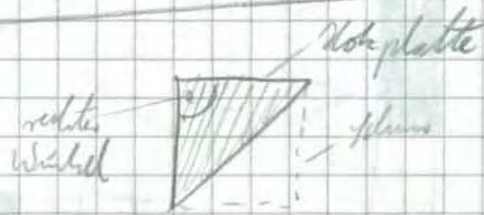
somit nur eine "schattierten"
 Seitenfläche



2 Farben: a, b
 2 Ebenen: a, b

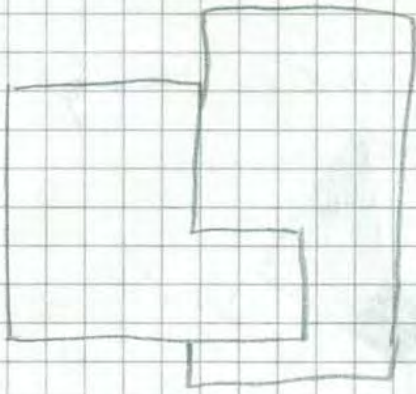


Beide a (Holzplatte) ist
 auf die quadratische
 "Spindel" - Holzplatte b aufgelegt

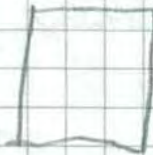
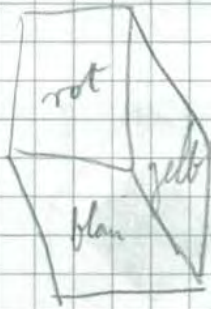


insgesamt ergibt ^{ein} \square ^{mit} \square Holzplatte
 in Quadrat

Organische Mittel:
 schief - Winkel



Plätze in Holzplatte
andere Platte durchstecken

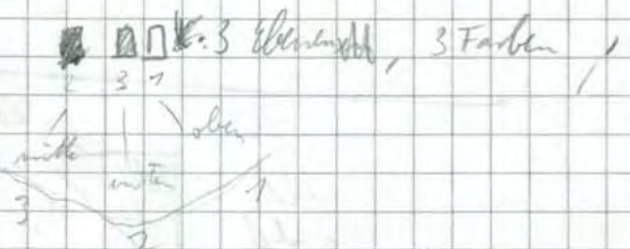
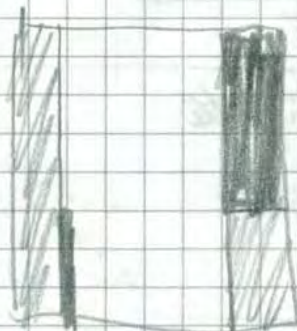


gleich schuldig
Anzahl der Kanten;
Längenfürer: oberer
Winkel: hochgelegte pp;

Verspannungen mit Schürer - an der Wand

- im Raum

$$\frac{40}{3} = 13 \frac{1}{3}$$



6/11/85



stoff gespannte Membran, oben angehängt;

„Umschalt“-Stück (Kohlebrett)

- vorher herabhängende Membran



alle 4 Platten gleiche Format

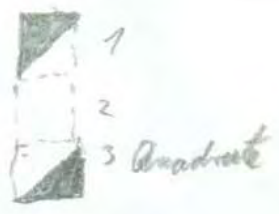


19/11/85

früher habe ich „Platten“ nur gemacht, für meine eigenen Bilder-
bezüge, Objekte - nehme ich Platten;

Farben (Farbplatten) die ich im Raum genau an dieser Stelle
treffen, die ich durch Verschieben ~~von~~ dieser Stelle verändern an
dieser Stelle;

11/11/85



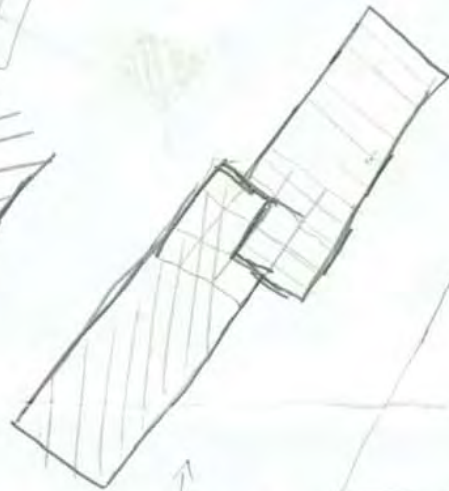
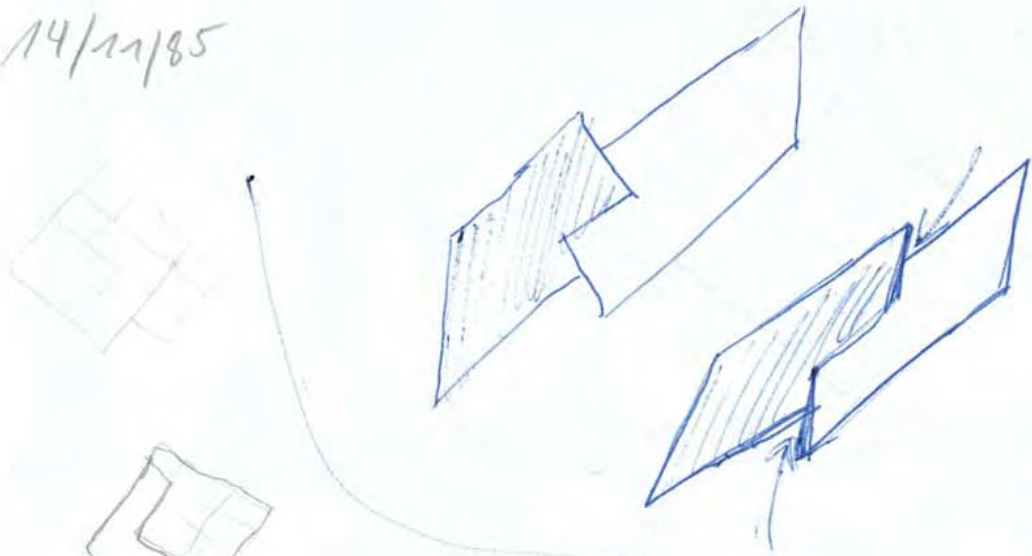
Würfel (mit) ~~blau~~ gelbblau, außen ganz gelb, oder rot, orange oä, innen ganz blau eingestrichen, da die Kanten jedoch gelblau ist, nicht sichtbar

* aus Spindelplatten zusammengebaut



"außen gelb, innen blau"

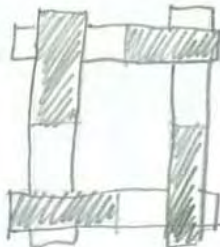
14/11/85



16



9

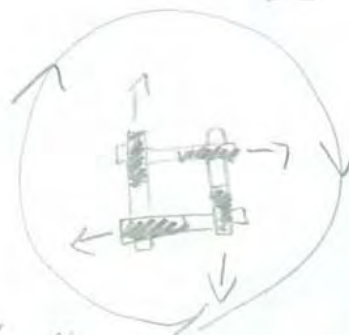


4 Elemente, jedes je 2 Farben

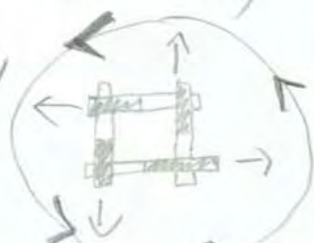


= 1 Element
(überlappende
teile müssen
selbe Farbe)

obige modulare zusammen
gekleben



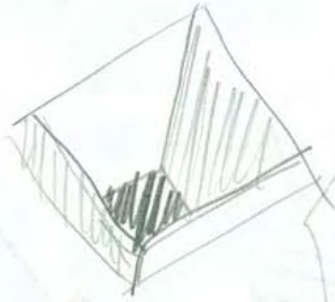
im Uhrzeigersinn



gegen Uhrzeigersinn

15/11/85

23/11/85



teil

gebogene Kante



Holzplatte

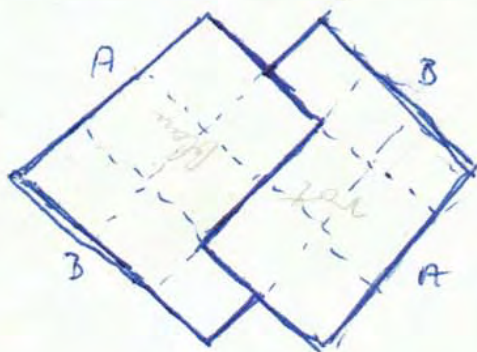
- Polier

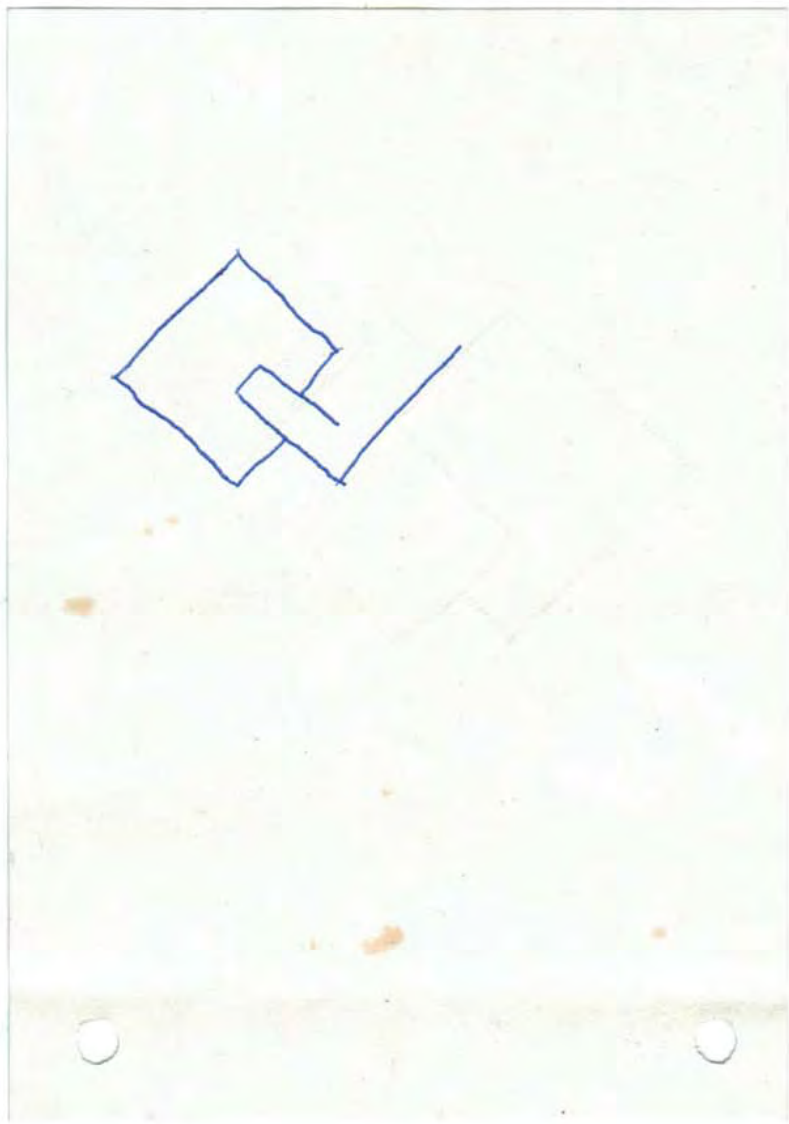


Kappe

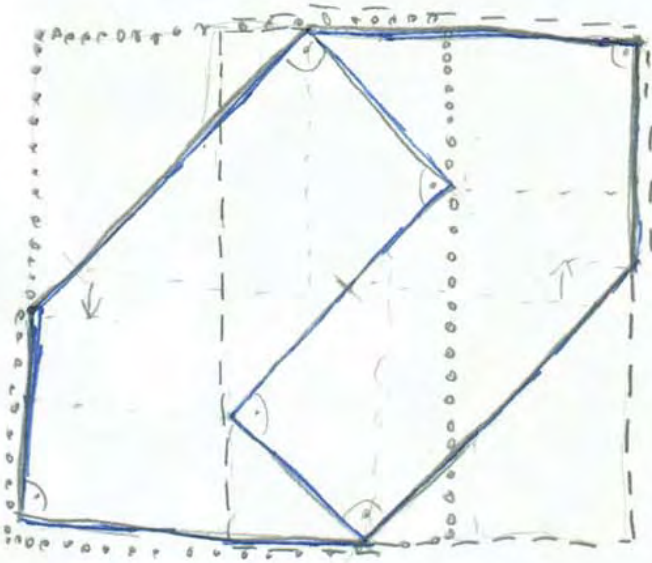
- Polier

11/85



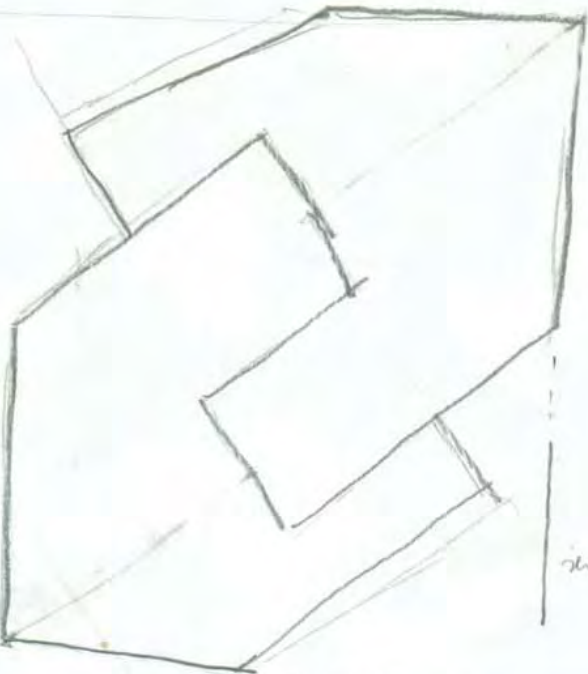


21/11/85



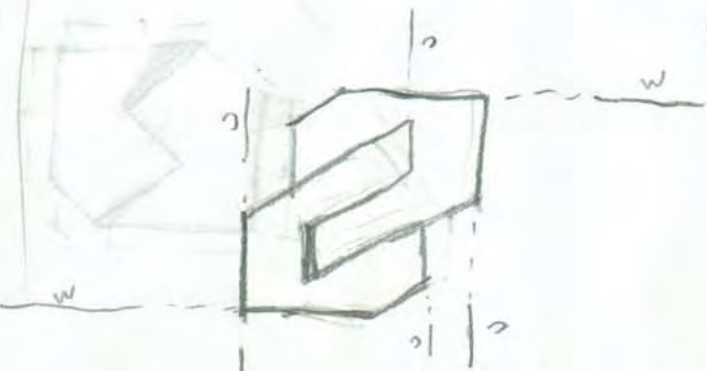
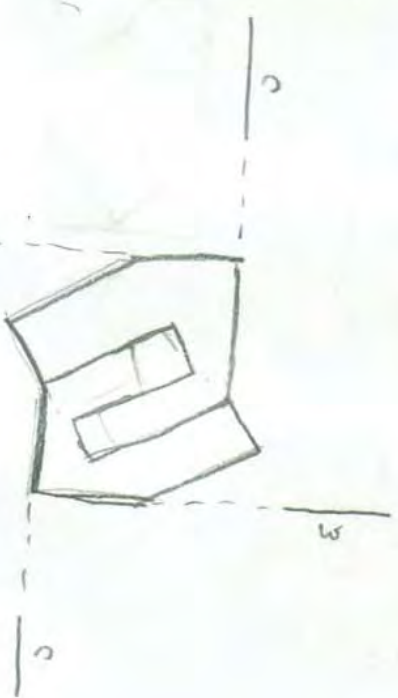
inbaucht

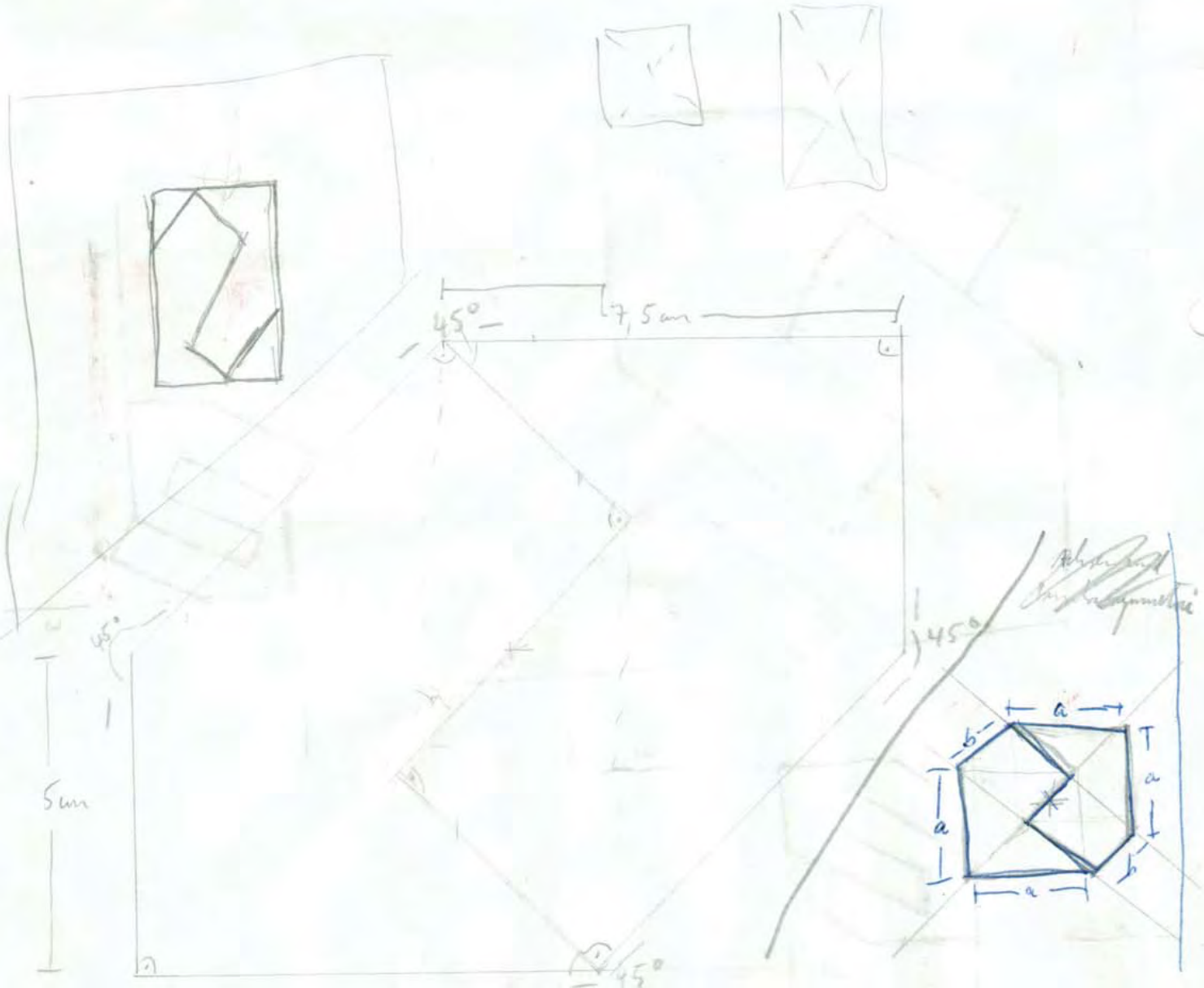
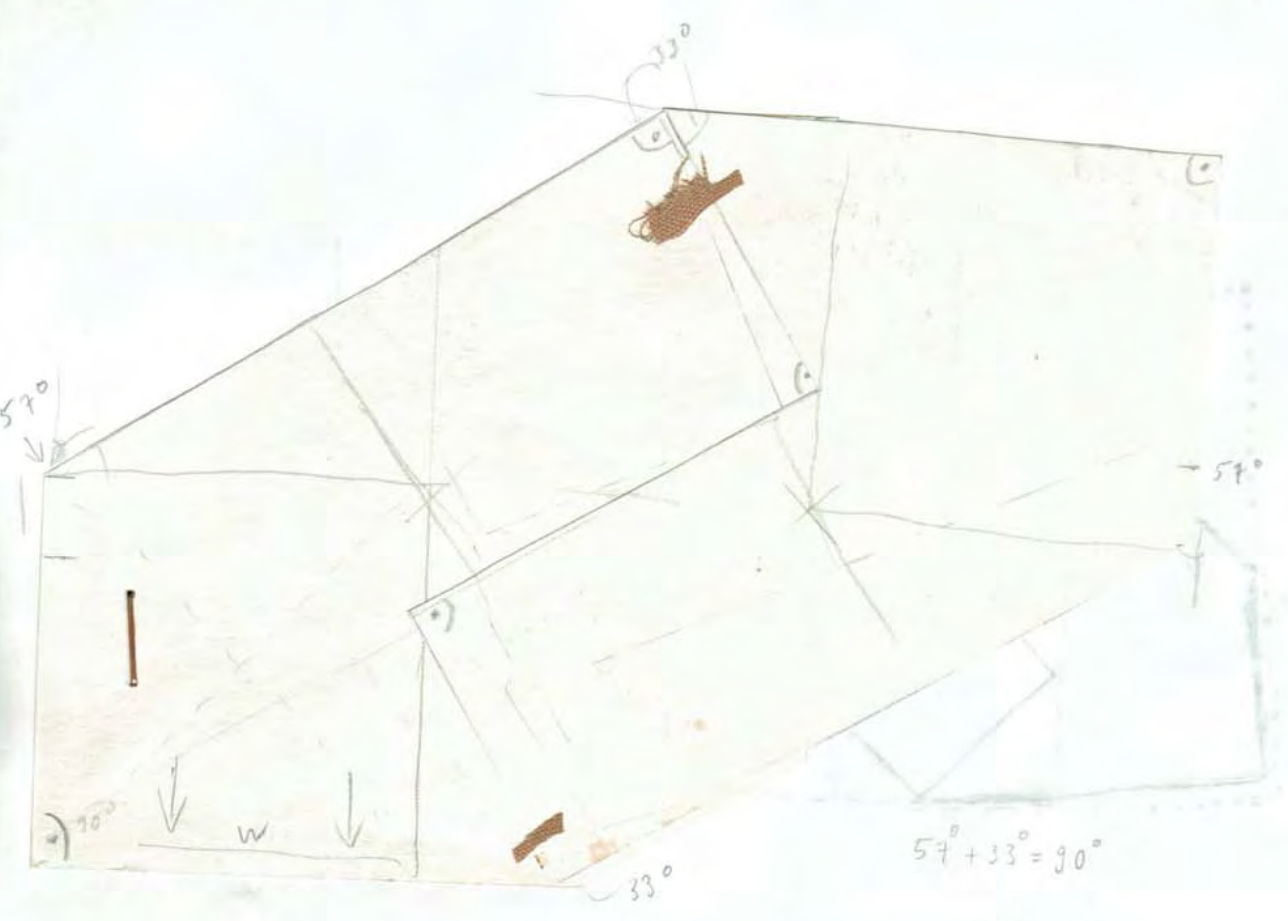
wandgeacht



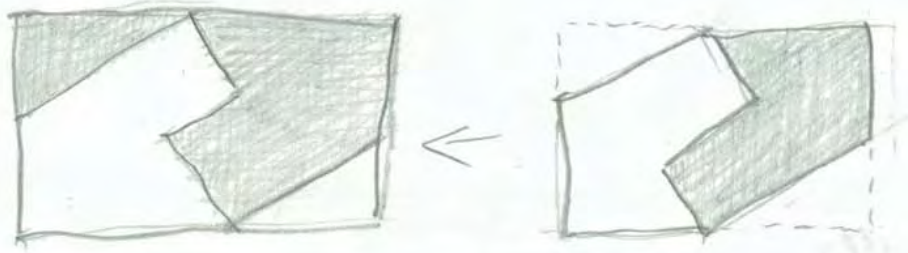
inbaucht

wandgeacht





26/11/85

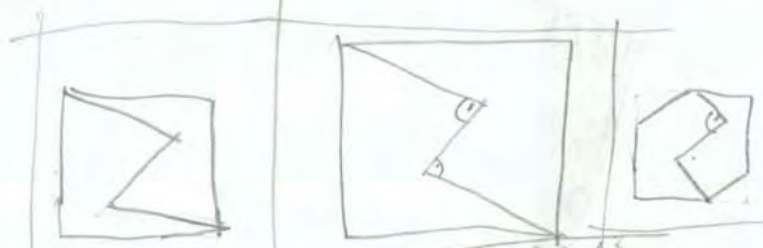


- mit Klüftift auf die Wand gemacht!

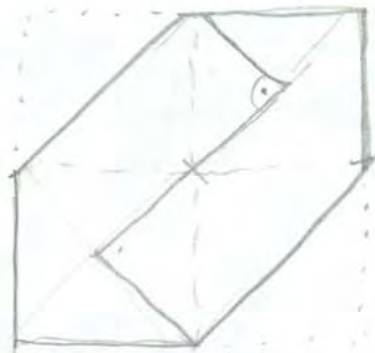
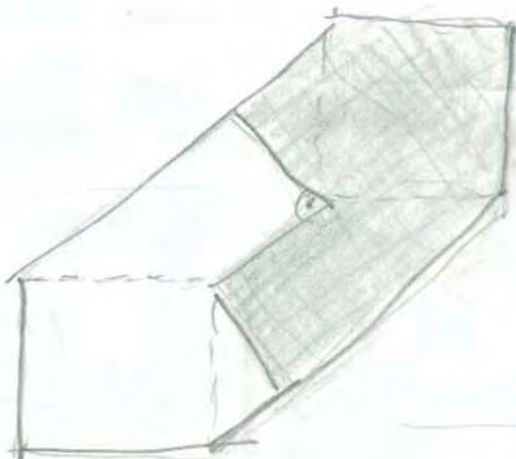


4.

mit parallel → verbleibt parallel!



verbleibt die verbleibt parallel!



1.



2. anderes Winkel



5.

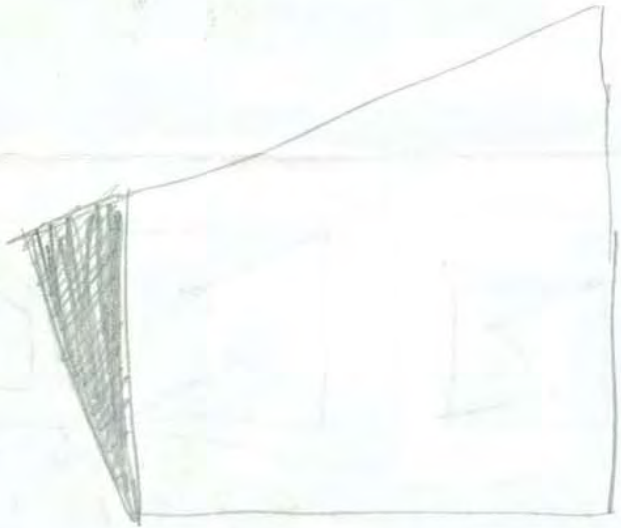
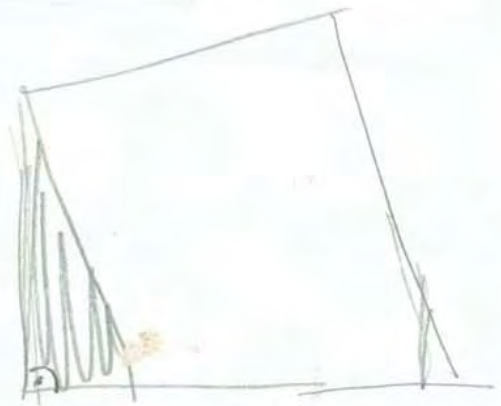
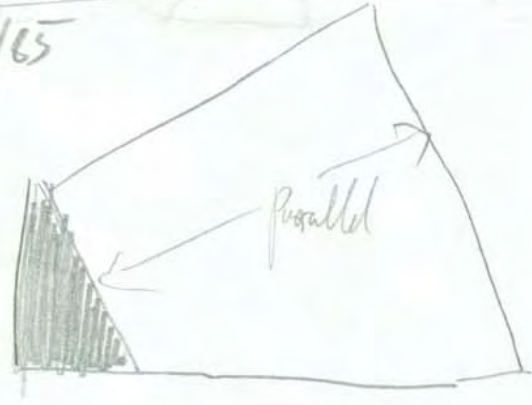


3. anderes Winkel

20/11/65



29/11/65

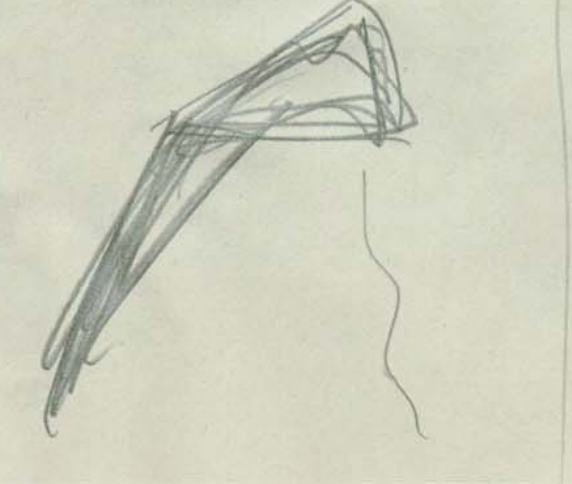
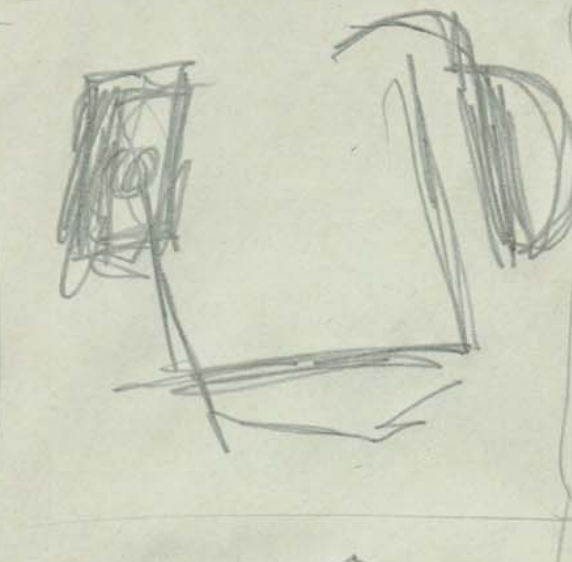
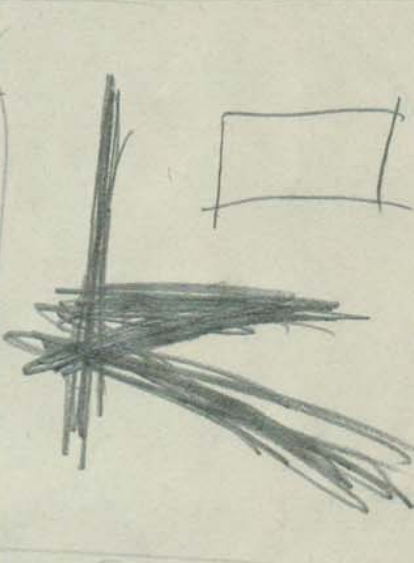
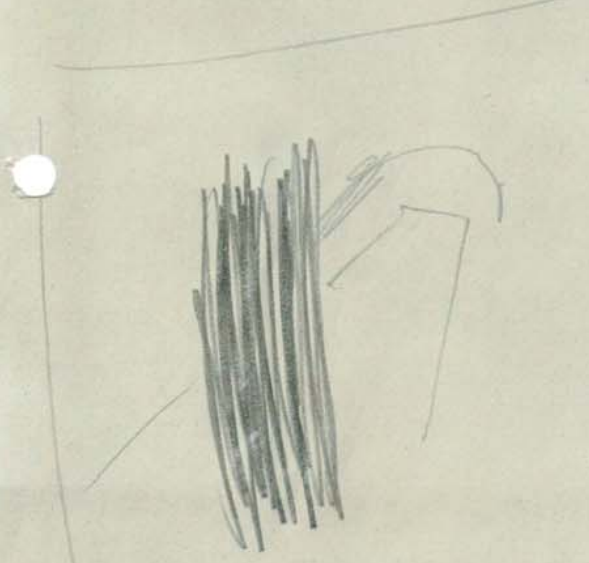
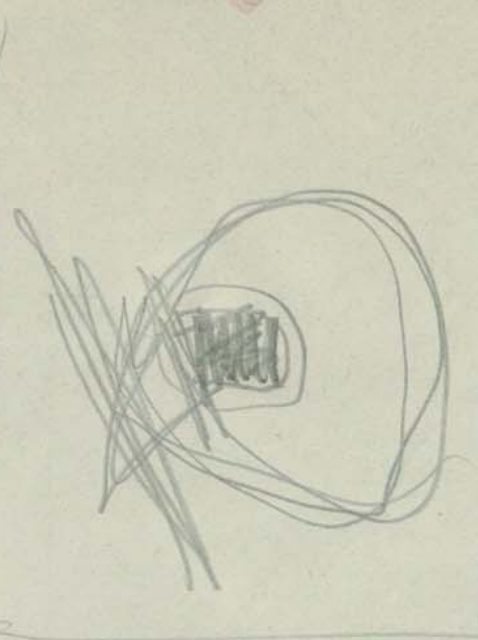
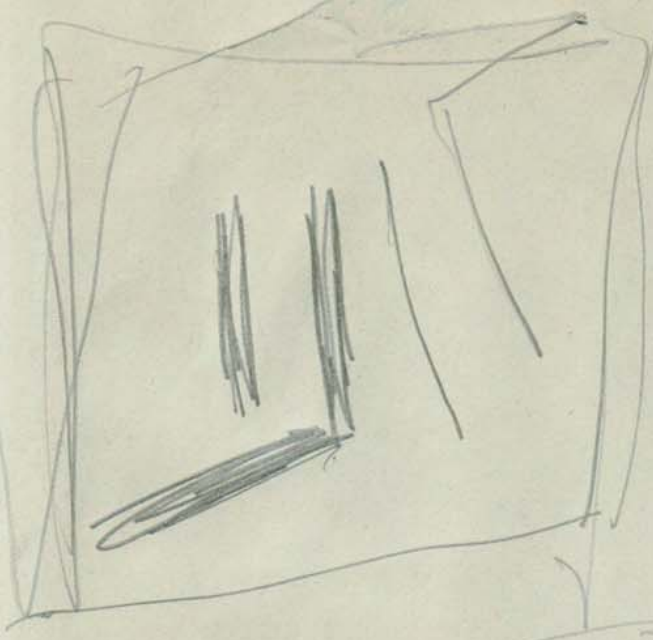


11

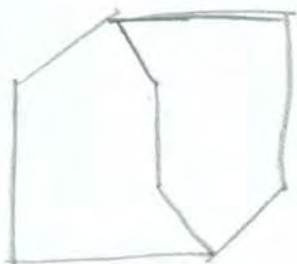
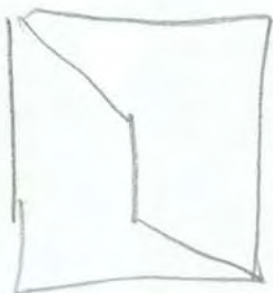
rot

rot

gelb



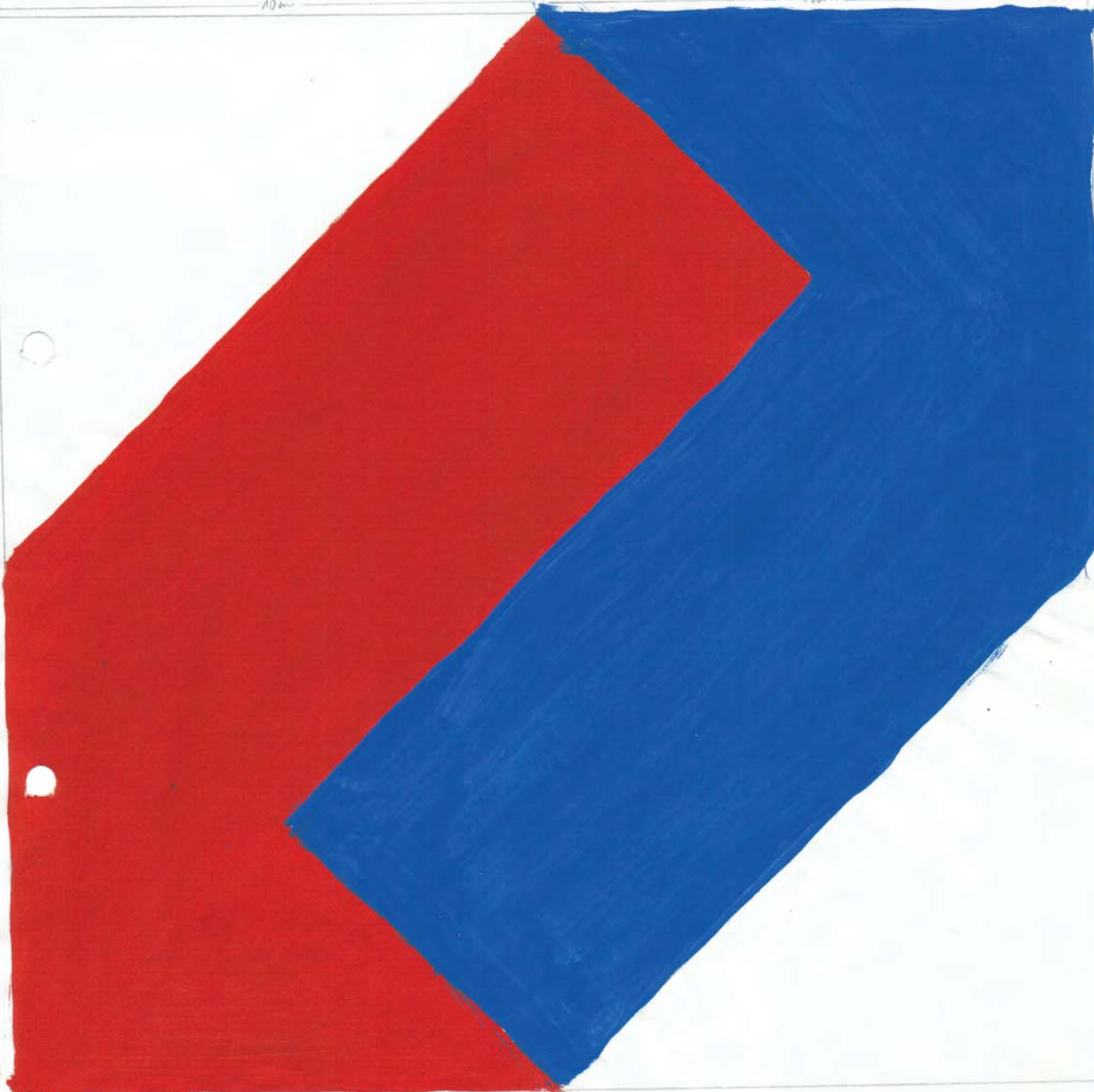
12/85



20x20cm

10cm

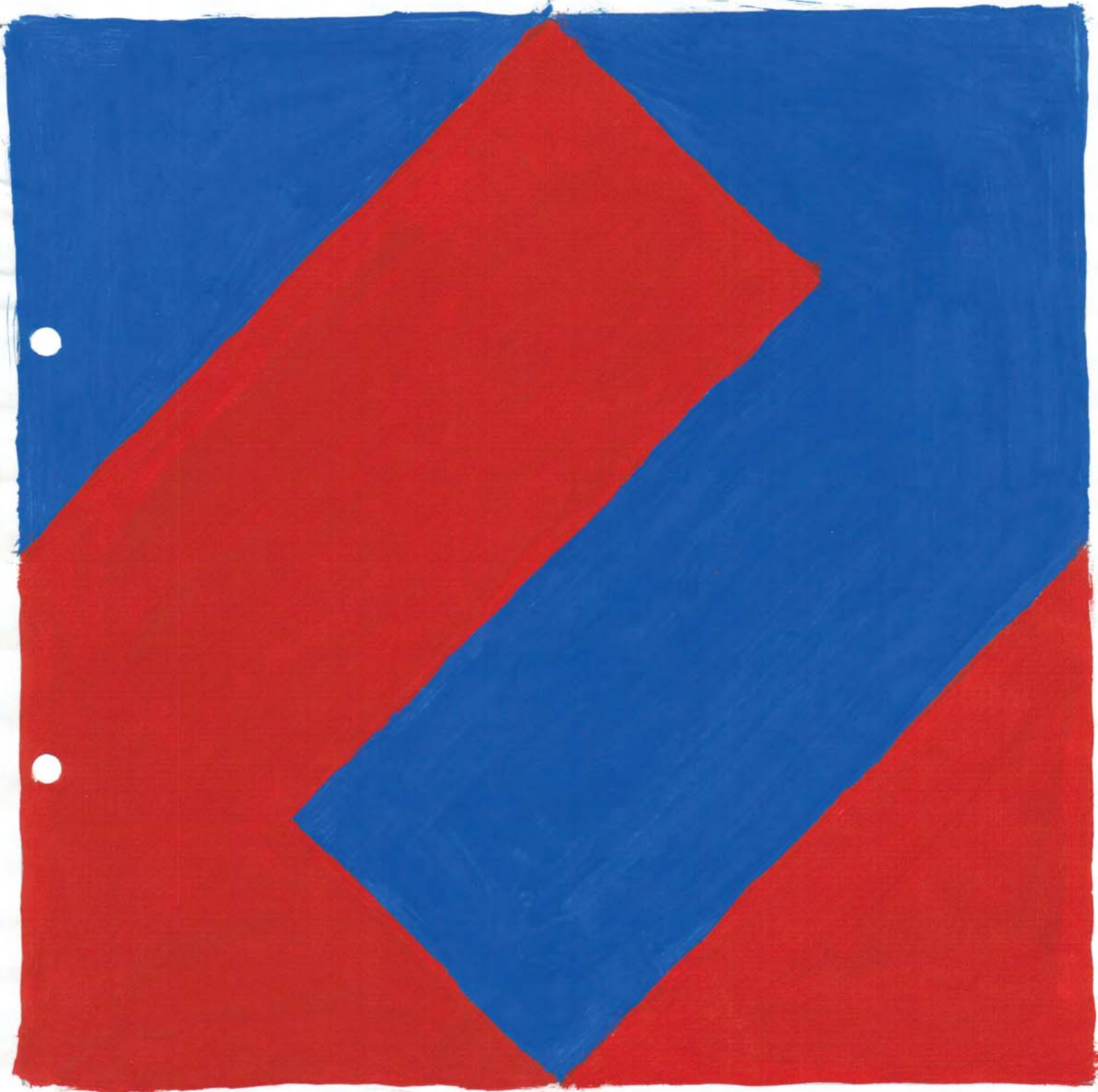
10cm



①

12/85

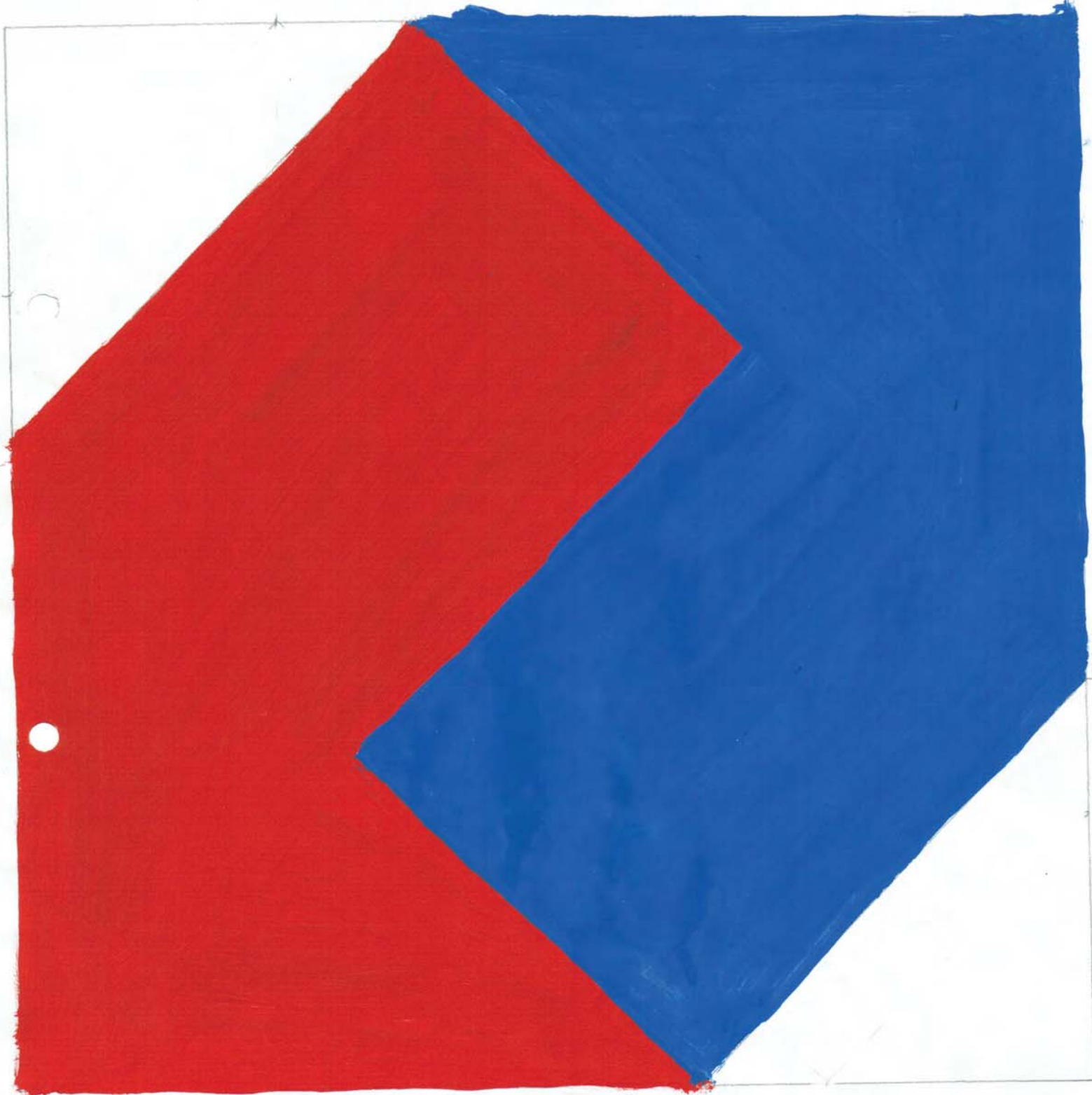
20x20cm



Da wie 1 aber mit aus-
gefüllten Ecken 12/165

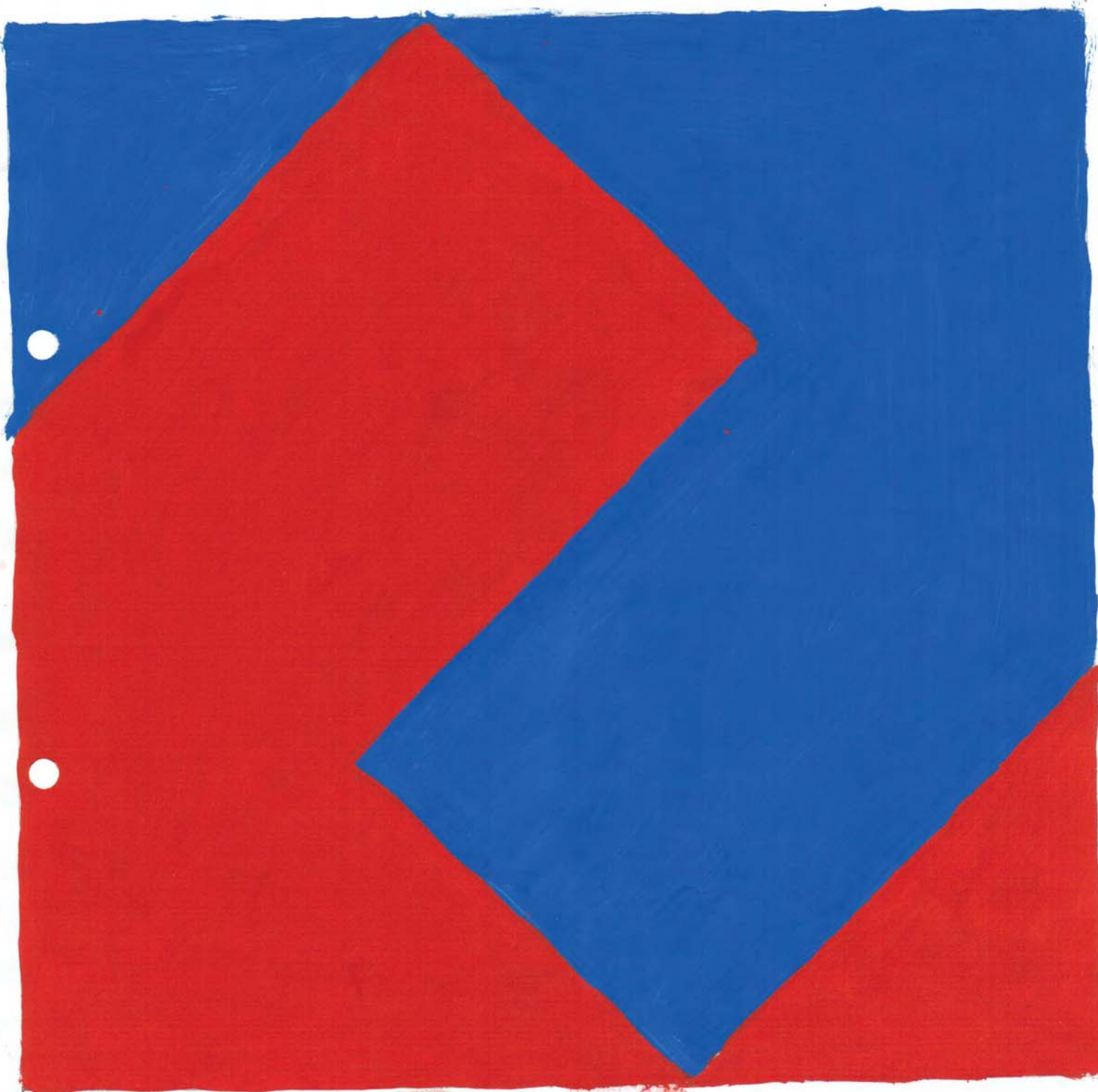
7,6

12,4



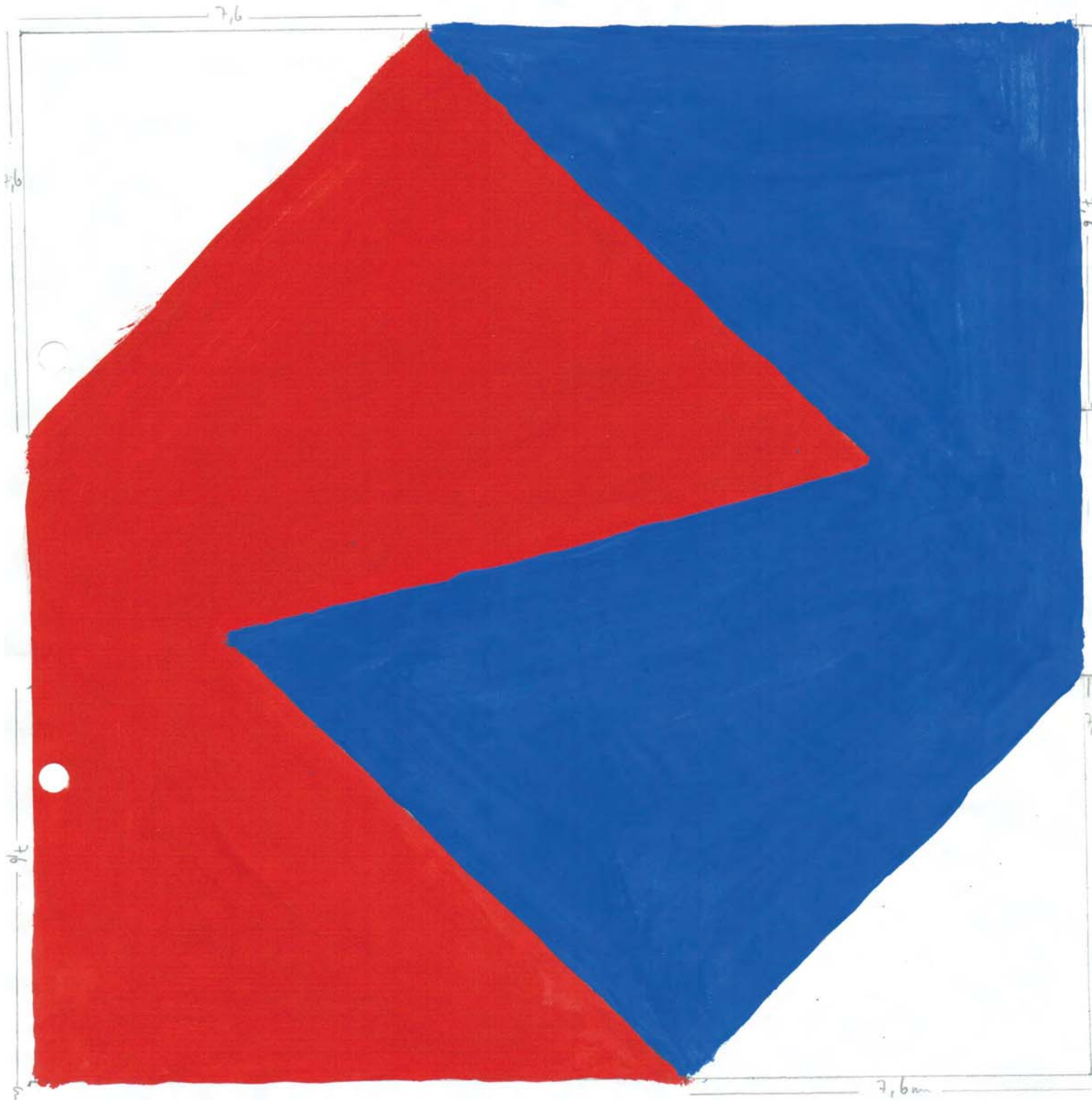
②

12/85



②a, wie ② mit an-
gefüllter Seite

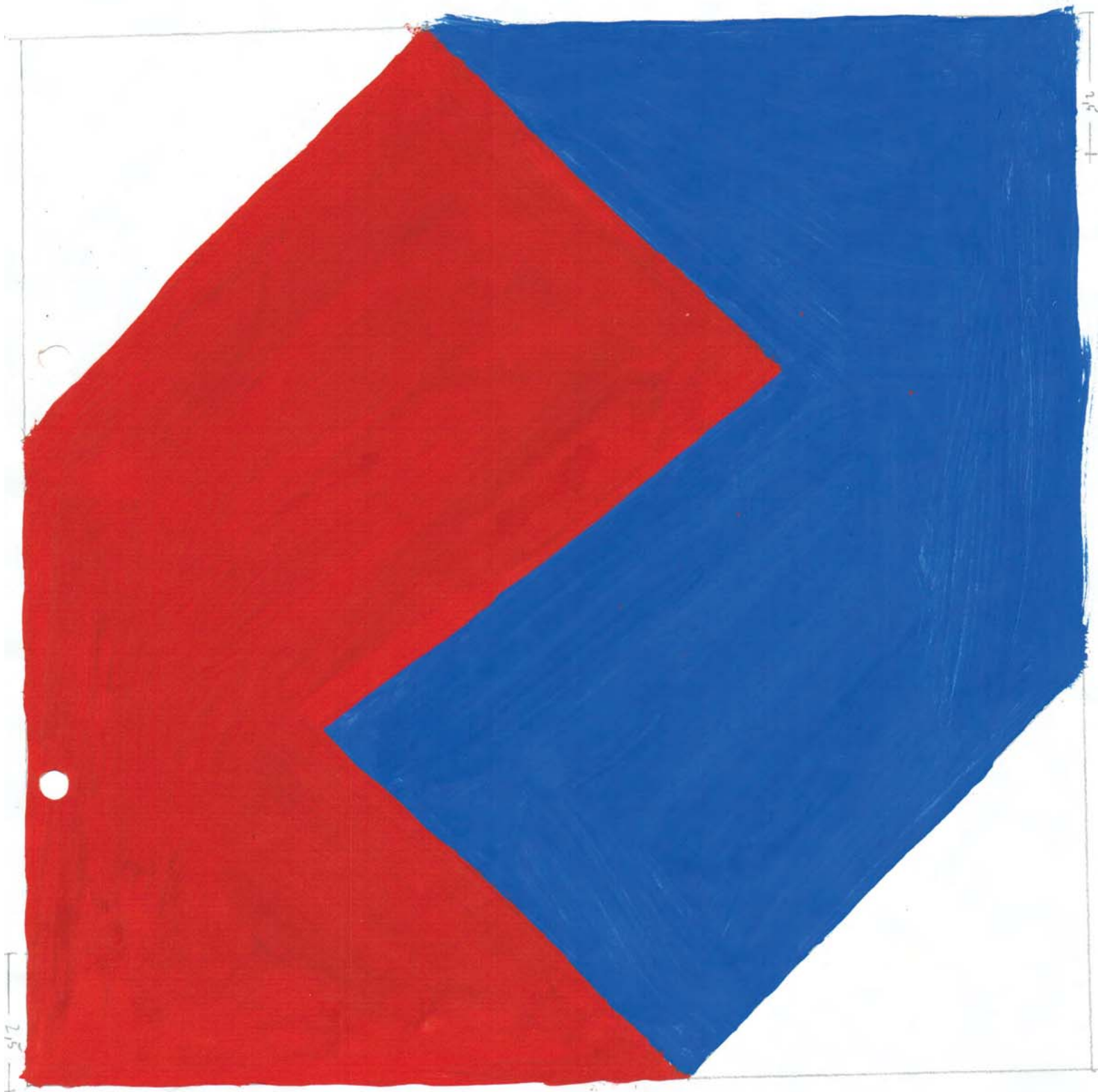
20x20 cm



$$2b = 4$$

wie ① jedoch innere Linie
nicht diagonale

20 x 20 cm

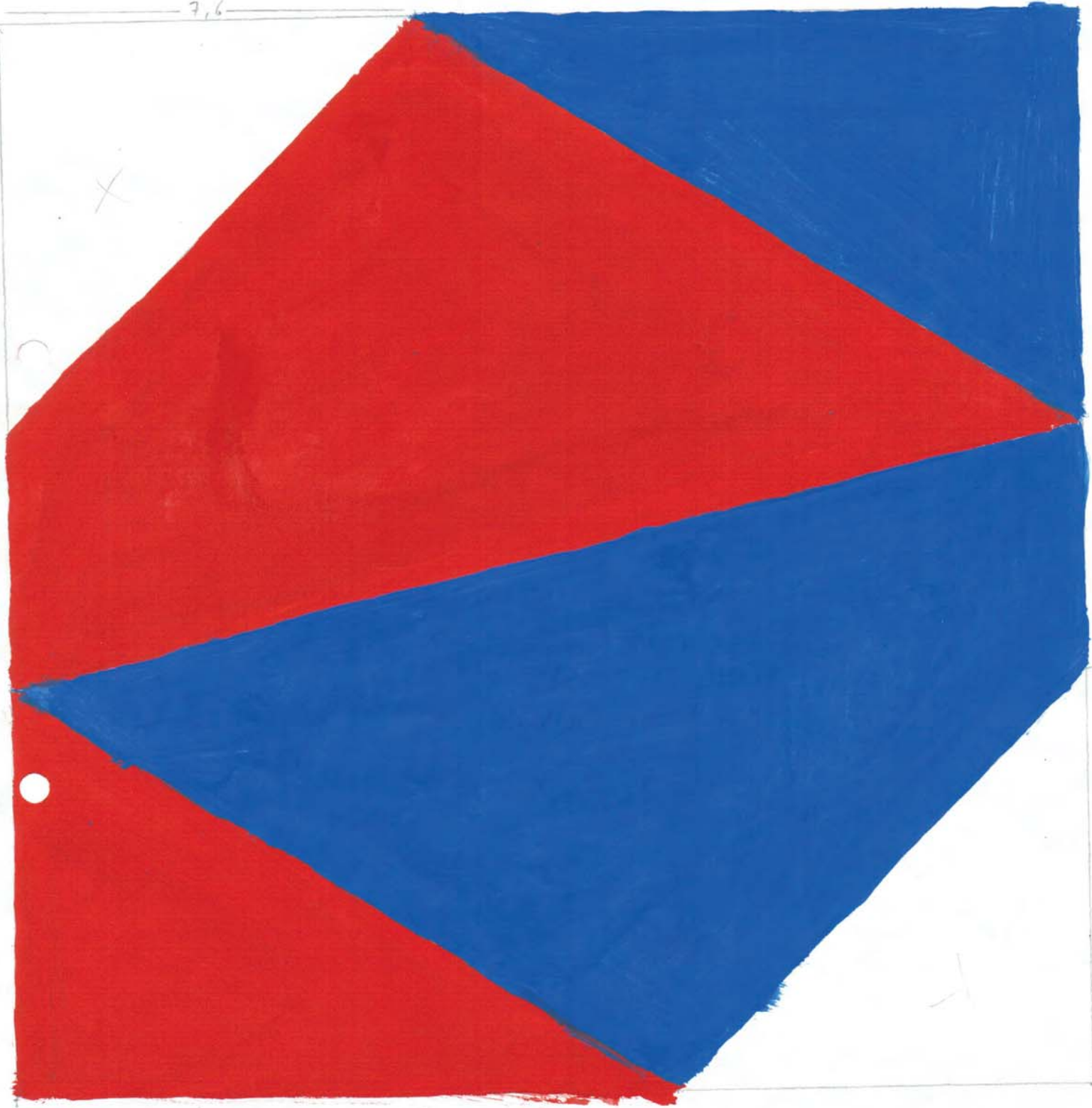


②c

wie ②b jedoch ohne die
~~schwarze~~ waagerechte
12/85

20 x 20 cm

7,6



(2d) wie 2b jedoch
diagonale ganz
dunkel

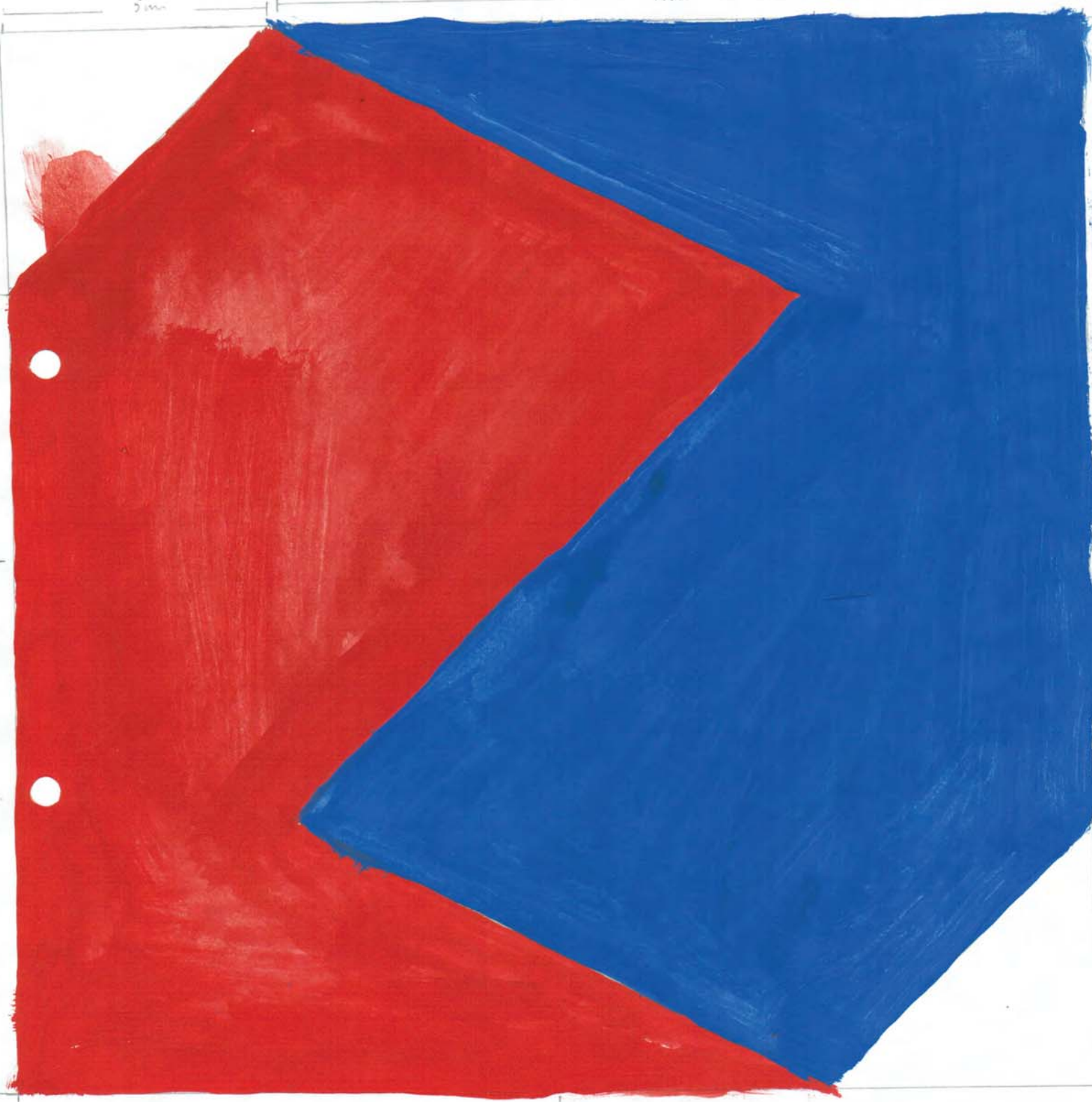
12/85

20x20

1:4

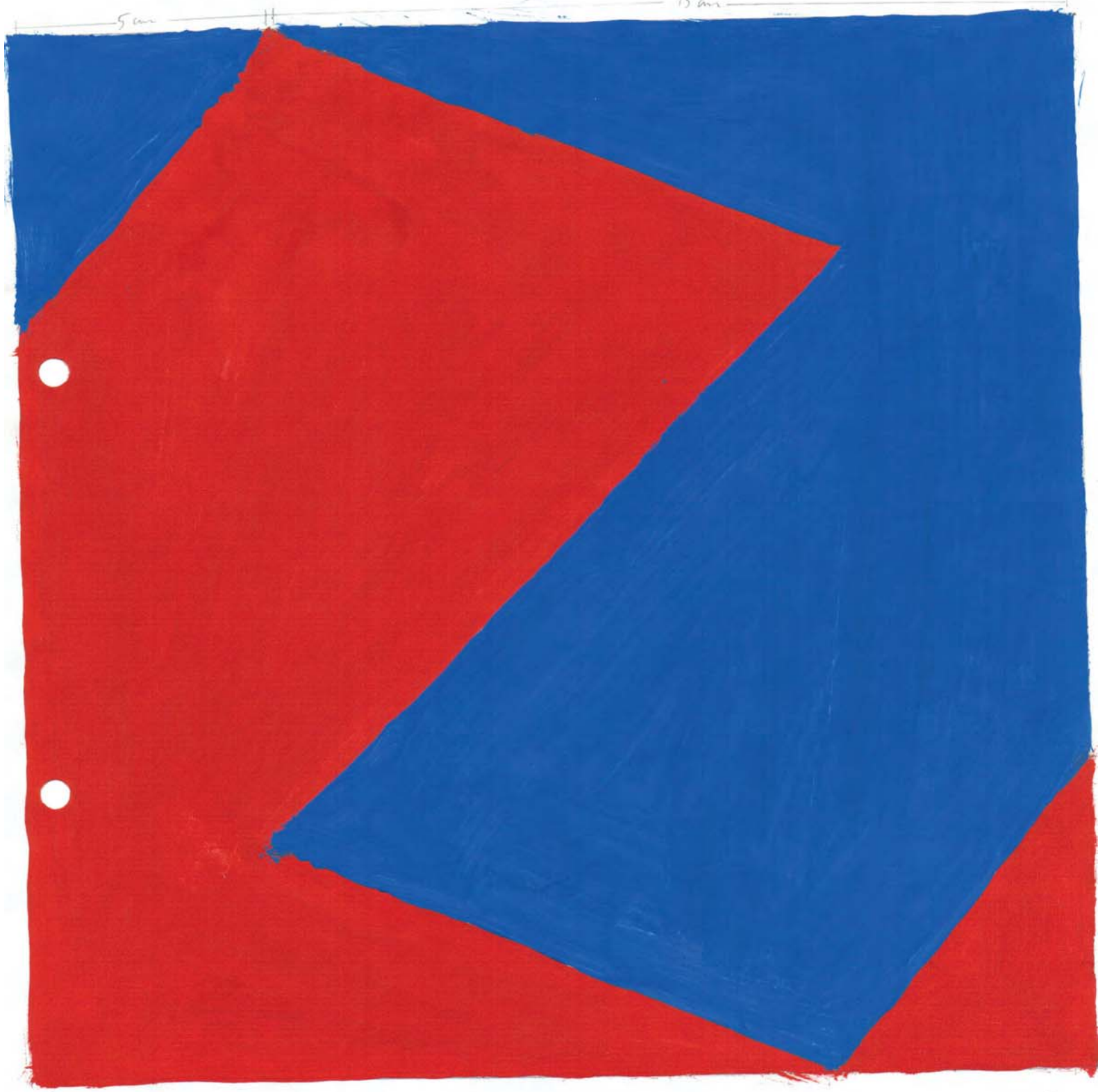
5m

15m



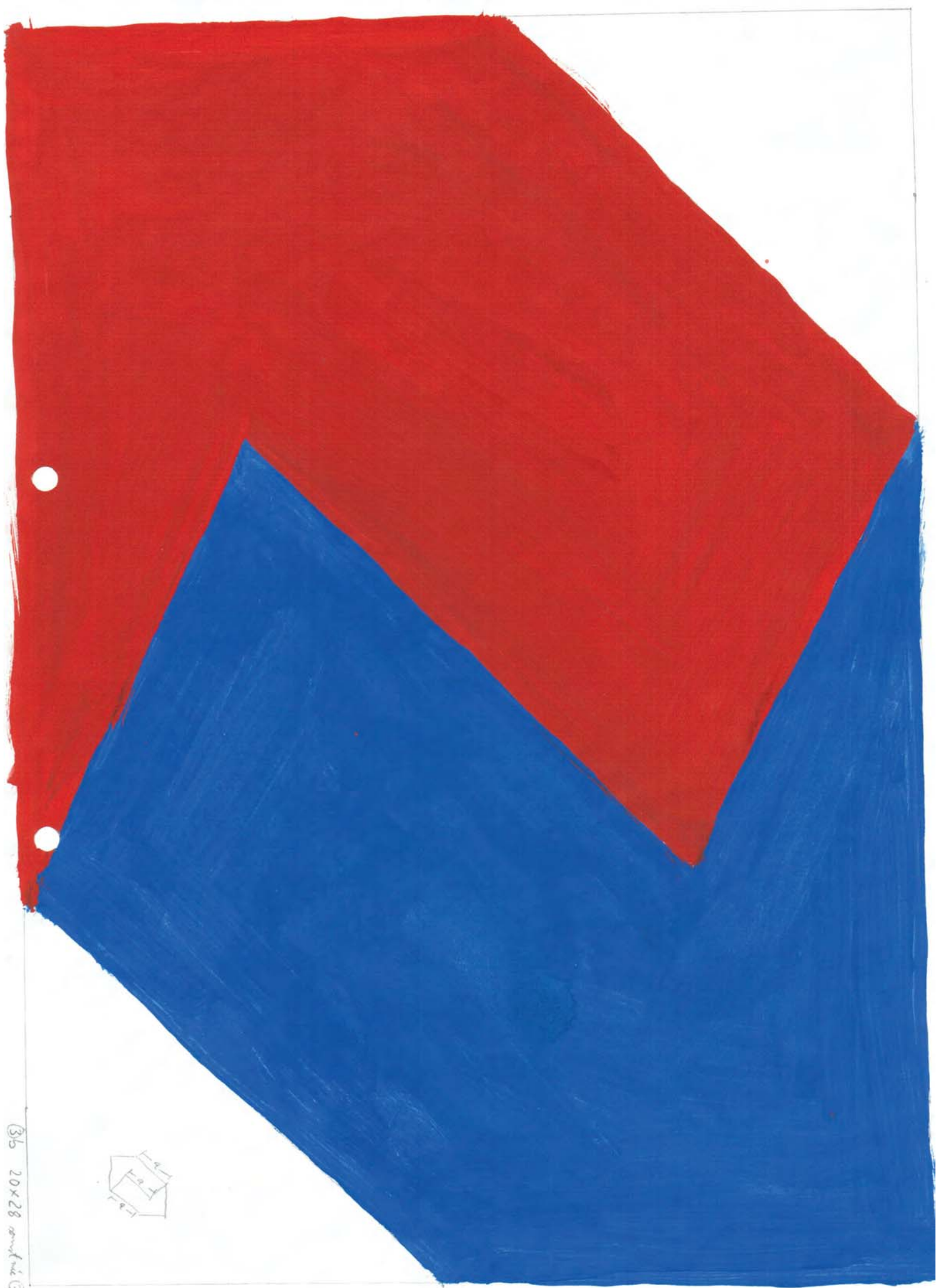
5 cm

15 cm



20x20 cm (3a) = (5)
(mire 3 zidat din
alte zile)

12/85



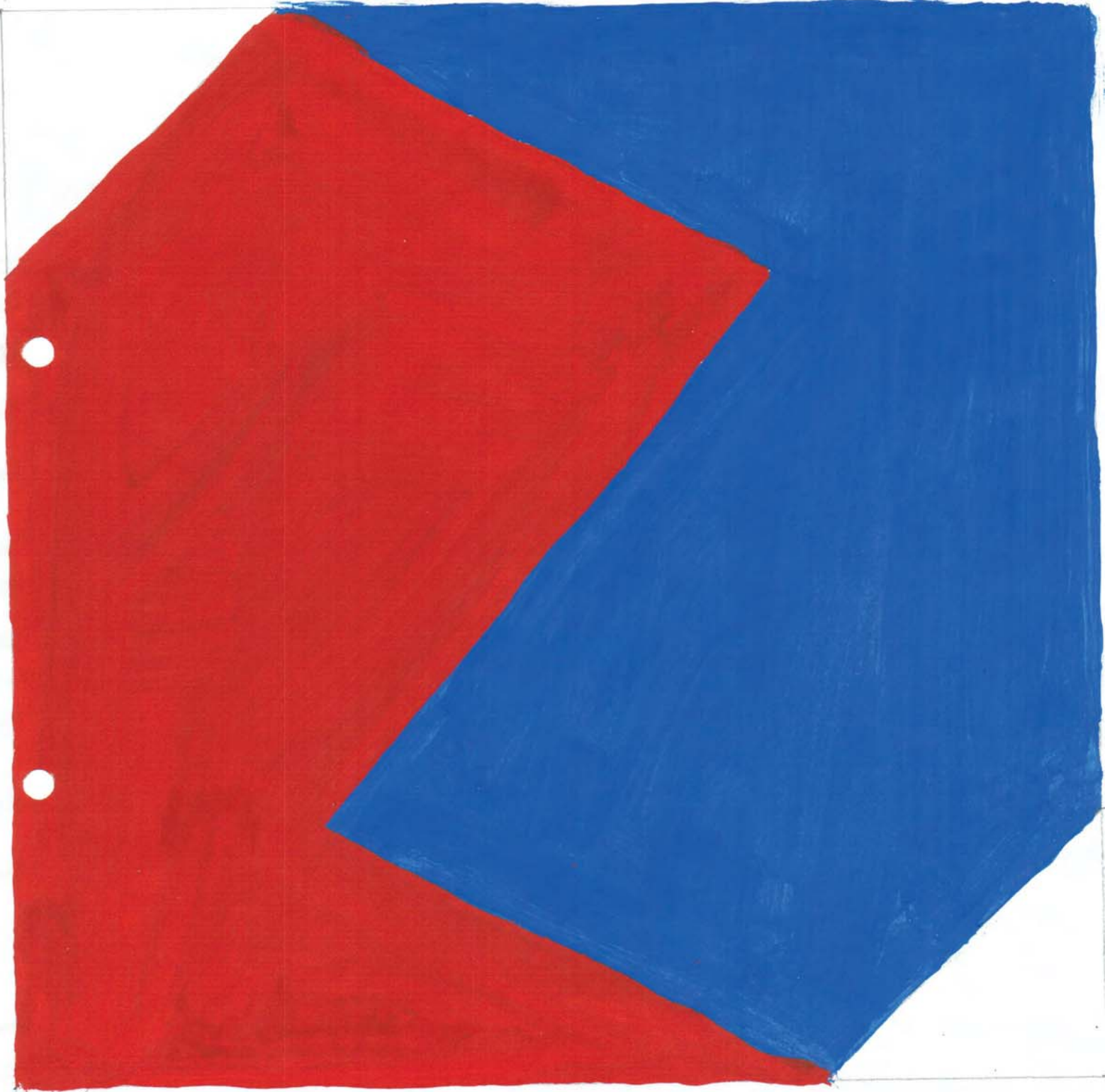
36 20x28 cm 1/2 3



12 1/2

20x20cm

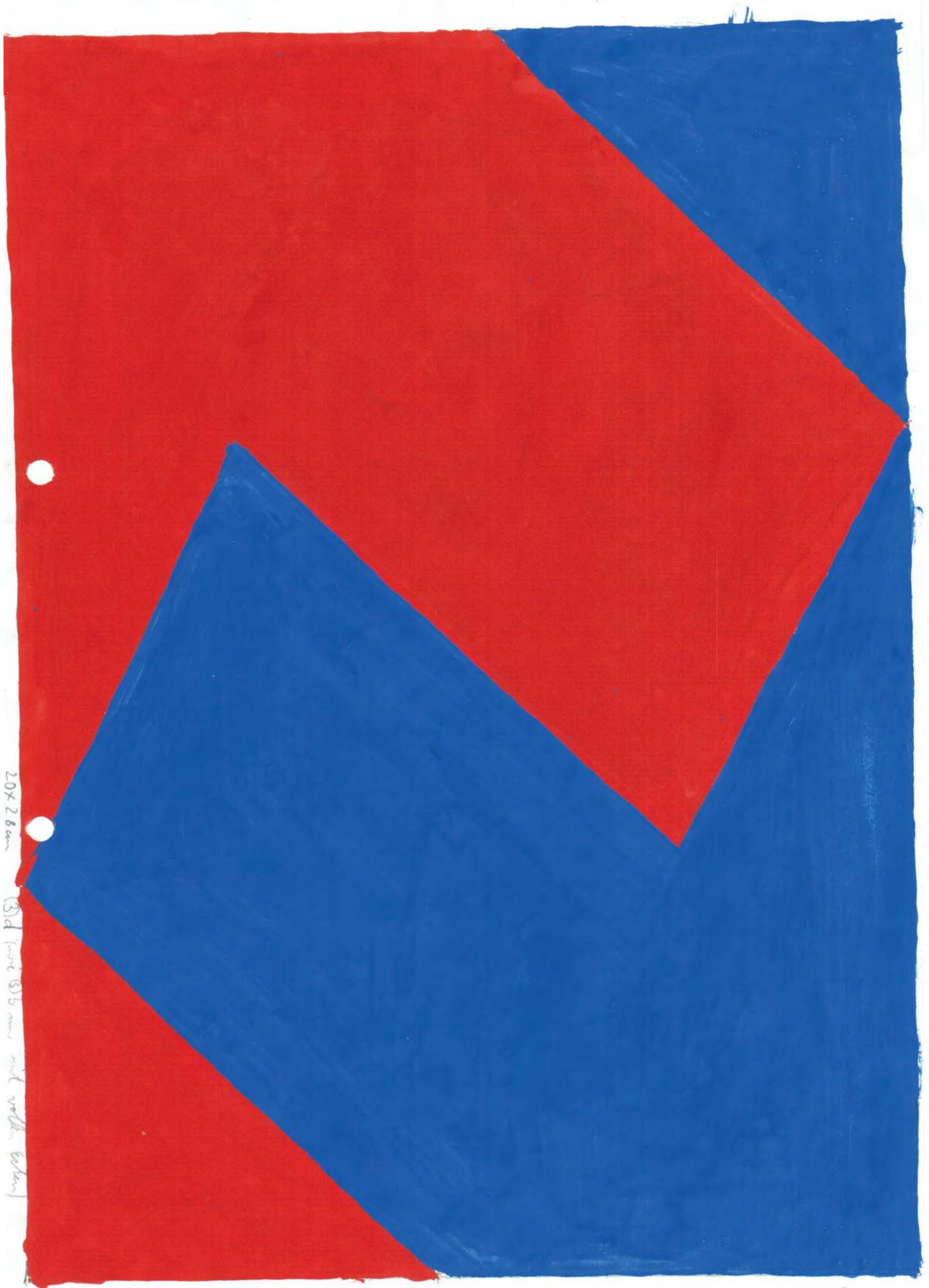
5cm



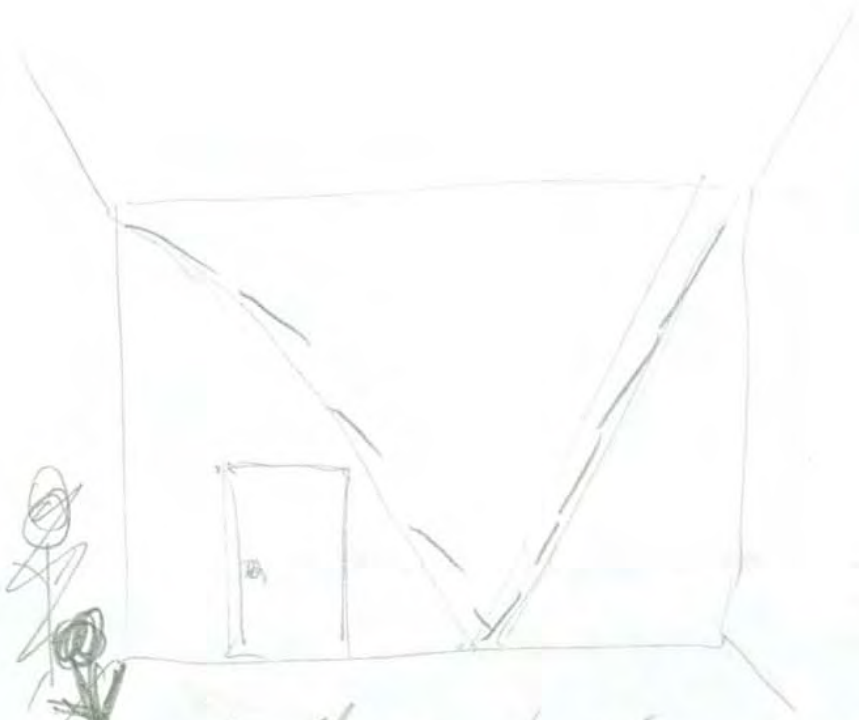
1,4-1

12/85

wie ③ jedoch drassime
unbeschrieben

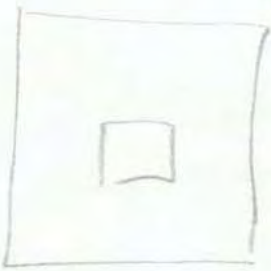


20x28cm
(3) d. (more 3) 5 mm. and well. (color)



rote Platte auf einer Wand ^{zum Dach} ~~spannen~~, rechts und
links oben bis in die Ecken gehen, unten bis auf
den Boden

30/11/85



"Pyramide" ganz weiß (Wandfarbe!)
 eingestrichen, mittleres ^{kl.} Quadrat auf großes
 Quadrat aufgebracht; Sperrholz, ~~mittlere~~
 große Platte ca 100x100cm, kleines Quadrat
 mittlere 70,0 x 70,5 cm, ² testen!
 muss auf große, möglicherweise Quadratula Wand
 aufgehängt werden, ca 10x10 Meter





Leinetal

65

1/86

das holzfreie Heft 80 gram

4

12

12 + 12

12

12

Capamix

24



06/16



06/17



06/18



06/19



06/20

Inhaltsve

Bezeichn

Urte

Sikkens 67



F6.03.20



F6.10.25



F6.10.50

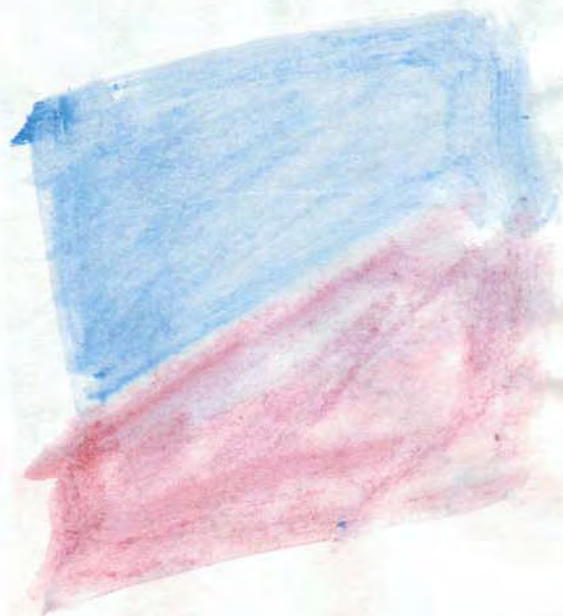


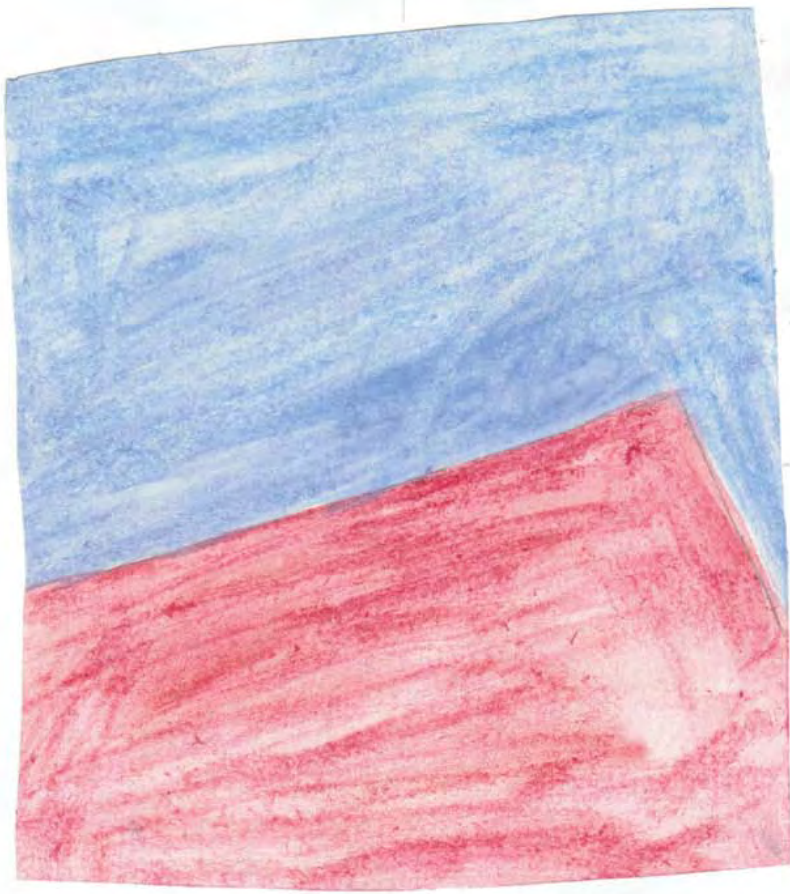
F6.10.60



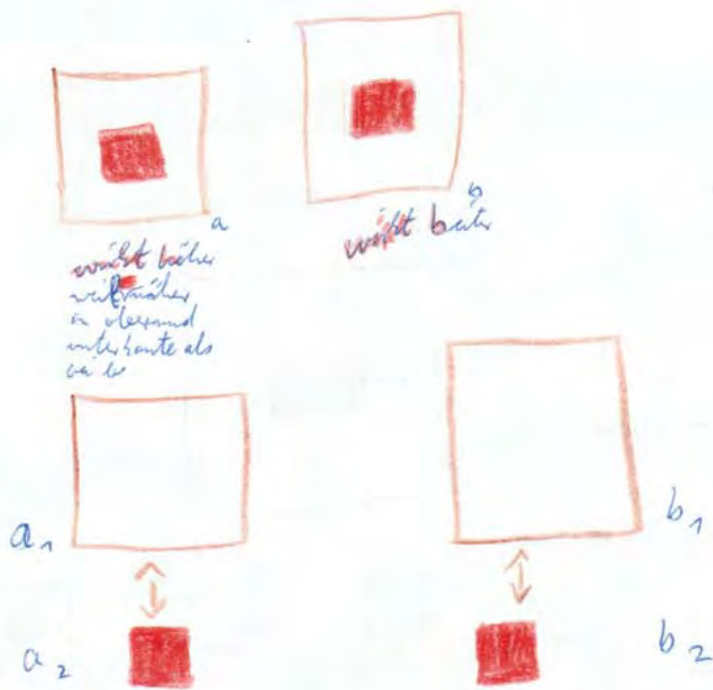
F6.10.70







(zeige, keine messung!)
die Größenverhältnisse der kleinen - a_2, b_2 - Quadrate
aus; wie sie sich - selbst-entgegen gesetzt aus?)



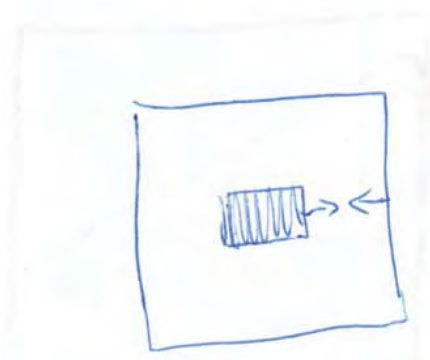
wird höher
wird höher
in diesem
verhältnis als
 a_2

wird höher

a_2 (= höheres Verhältnis zu b_2)
wird im Verhältnis zu a_1 (= quadratisch) höher
höher

b_1 im Verhältnis zu b_2 höheres Verhältnis
 b_2 höheres Verhältnis zu b_1 (b_2 nicht im Verhältnis zu b_1 höher, da b_1 vergrößert ist)

die kl. Quadrate
von a_2 und b_2
wird diese sich auf
die größeren Verhältnisse der kleinen - a_2, b_2 - Quadrate
aus; wie sie sich - selbst - entgegen gesetzt aus?)



→ = Kraft pfeile: Richtung und Stärke;



größere Ausdehnung, Kraft bei der stärksten Farbe

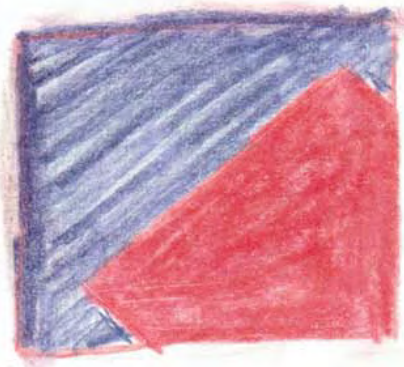
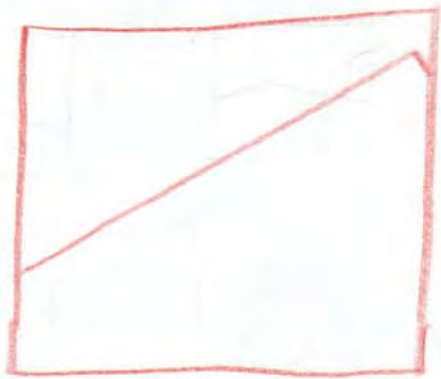


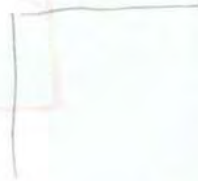
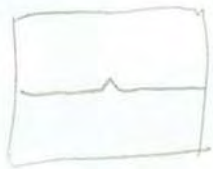
rot



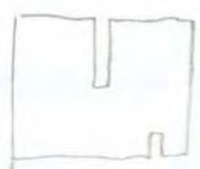
schwarz

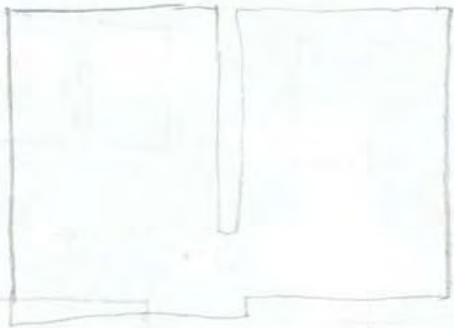
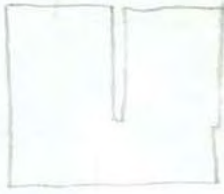
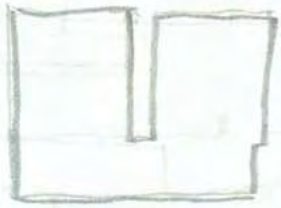
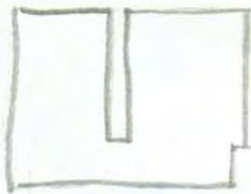
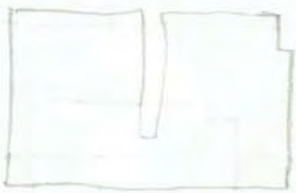




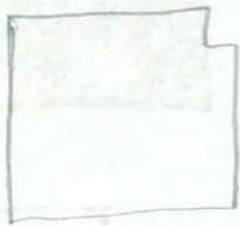
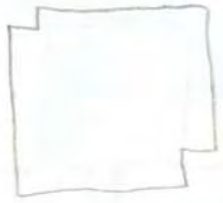
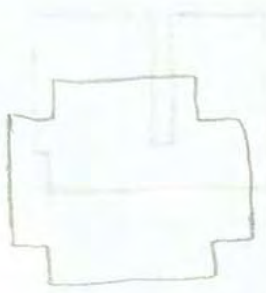


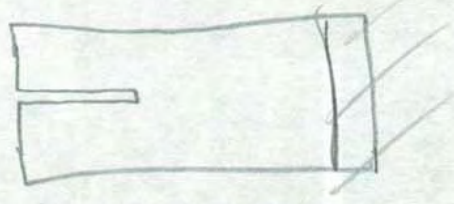
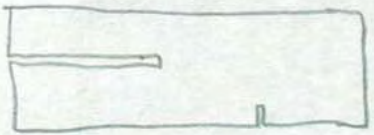


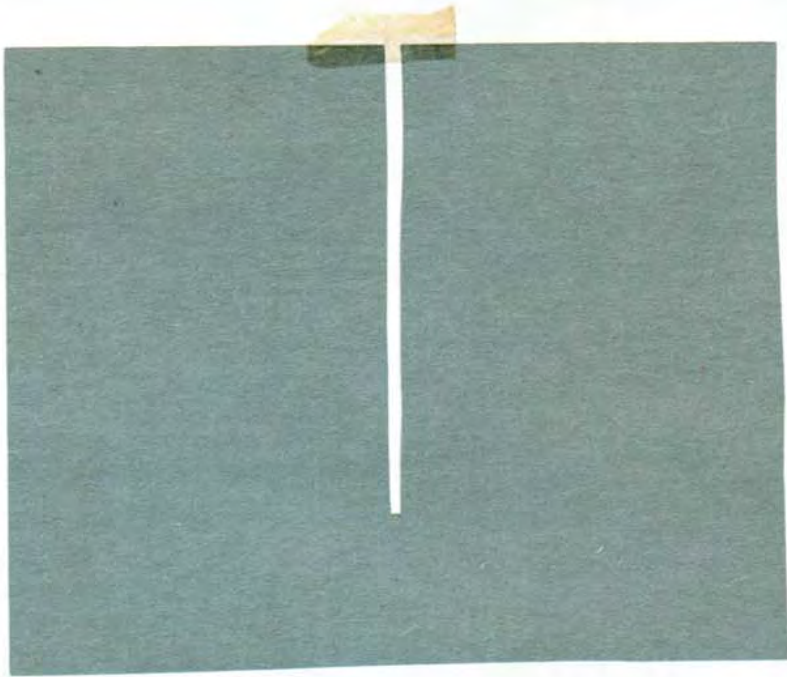
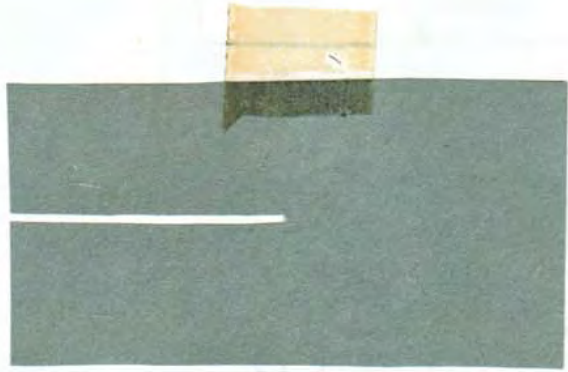




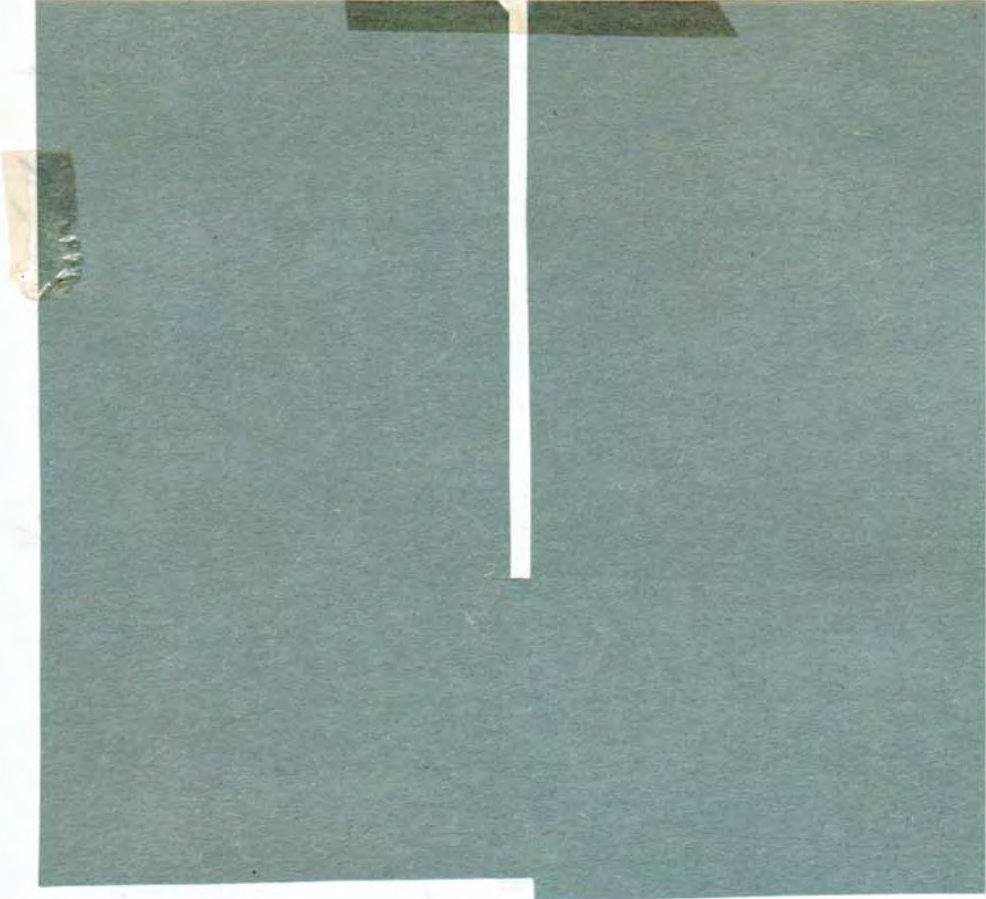
h







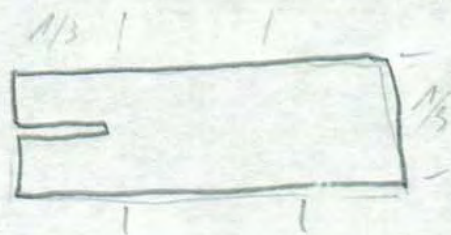
Faint, illegible handwriting at the top of the page.



18/1/86

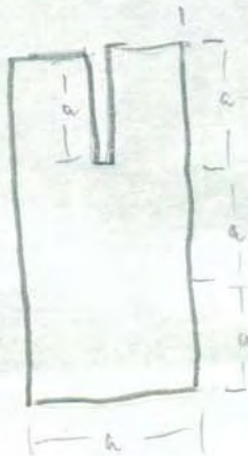


Quadratisches Format,
 ein Schnitt von oben
 bis zum Mittelpunkt
 spanplatte, hellgrün kugel,

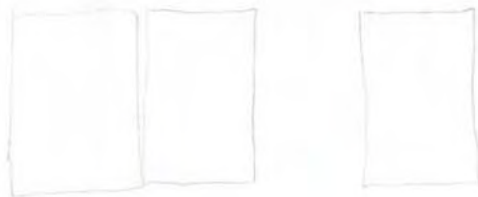
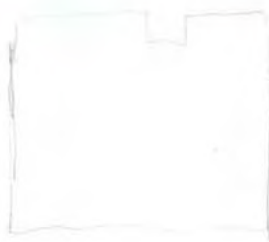
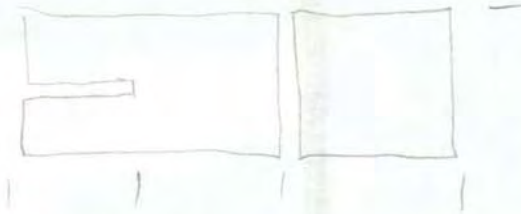


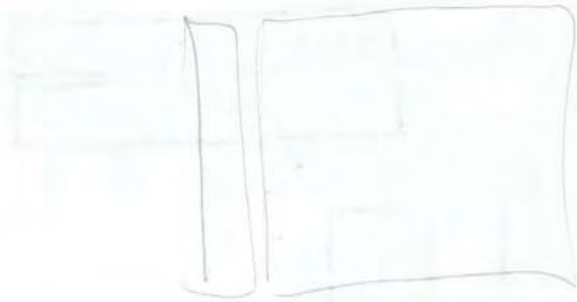
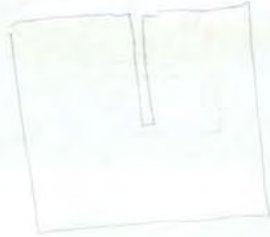
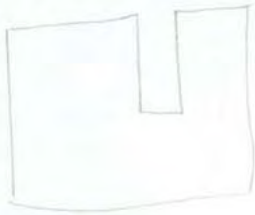
ein Schnitt $\frac{1}{3}$ der Breite
 mittelgrün

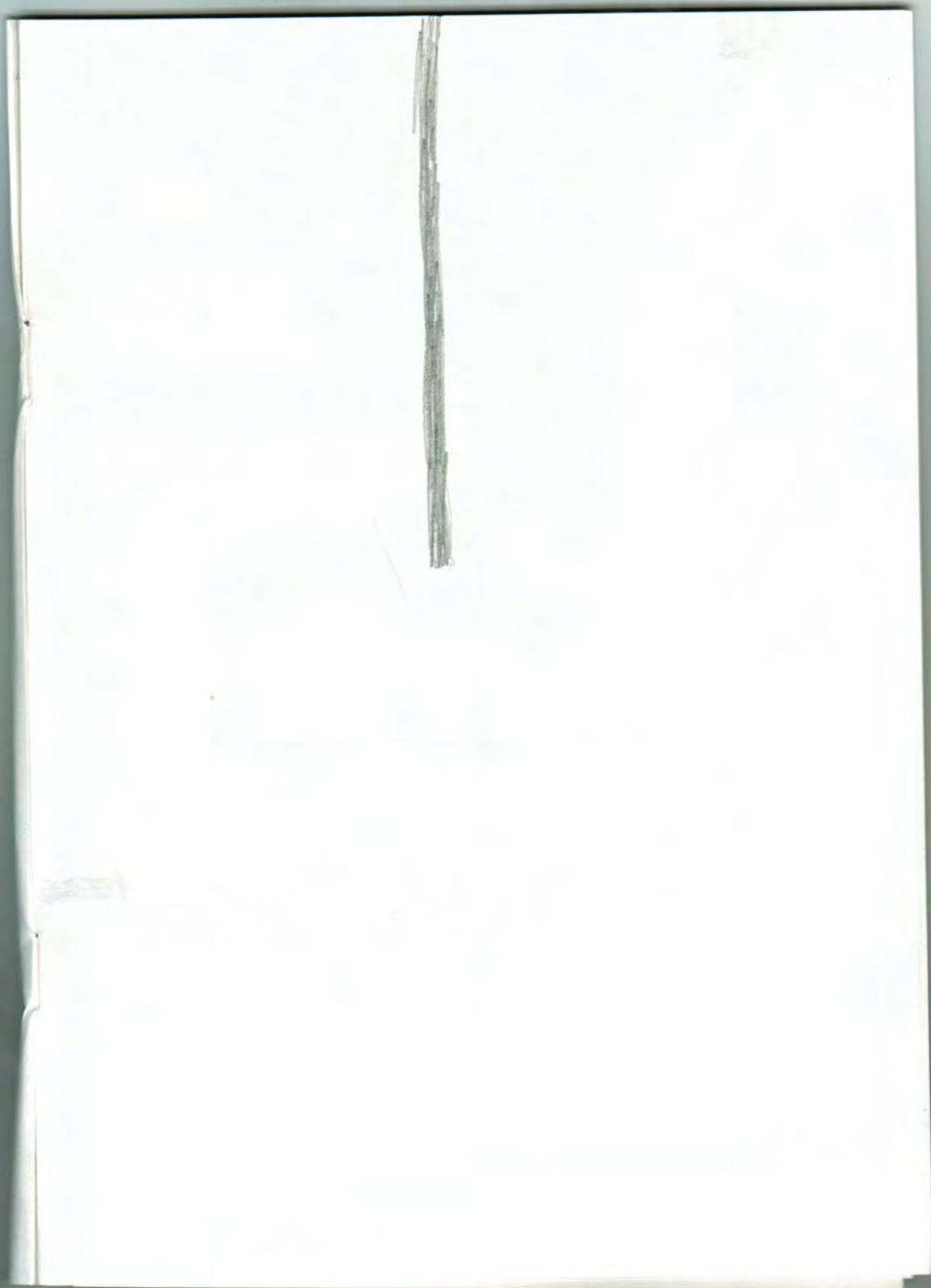
oder dasselbe
 Format als
 hochrechteck,
 ein Schnitt
 von oben



Kraft, Sammlung, Probe

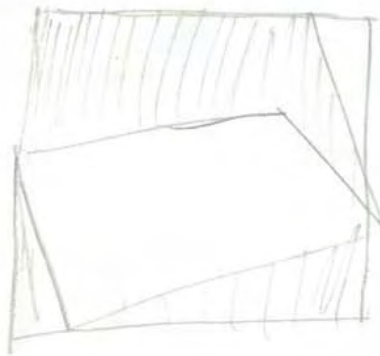
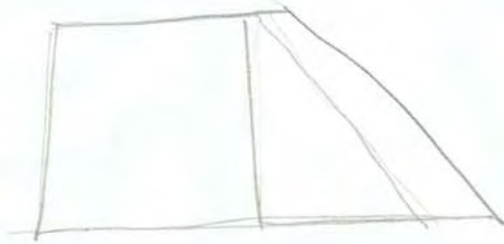


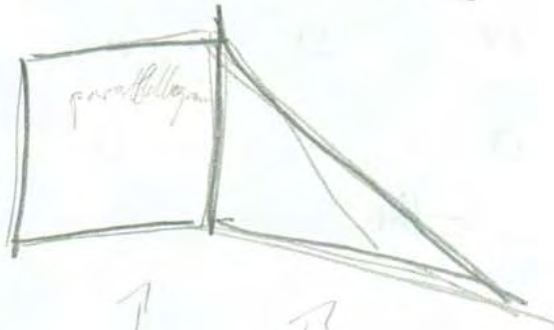
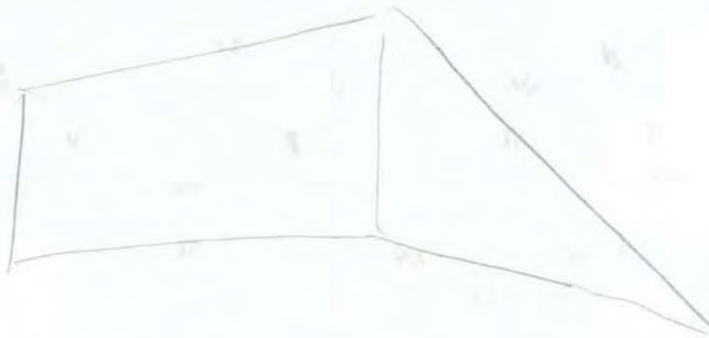












gleicher Flächeninhalt
rotte Farbe, dunk
blau & (etwas mehr
rotte dann) getrennt;







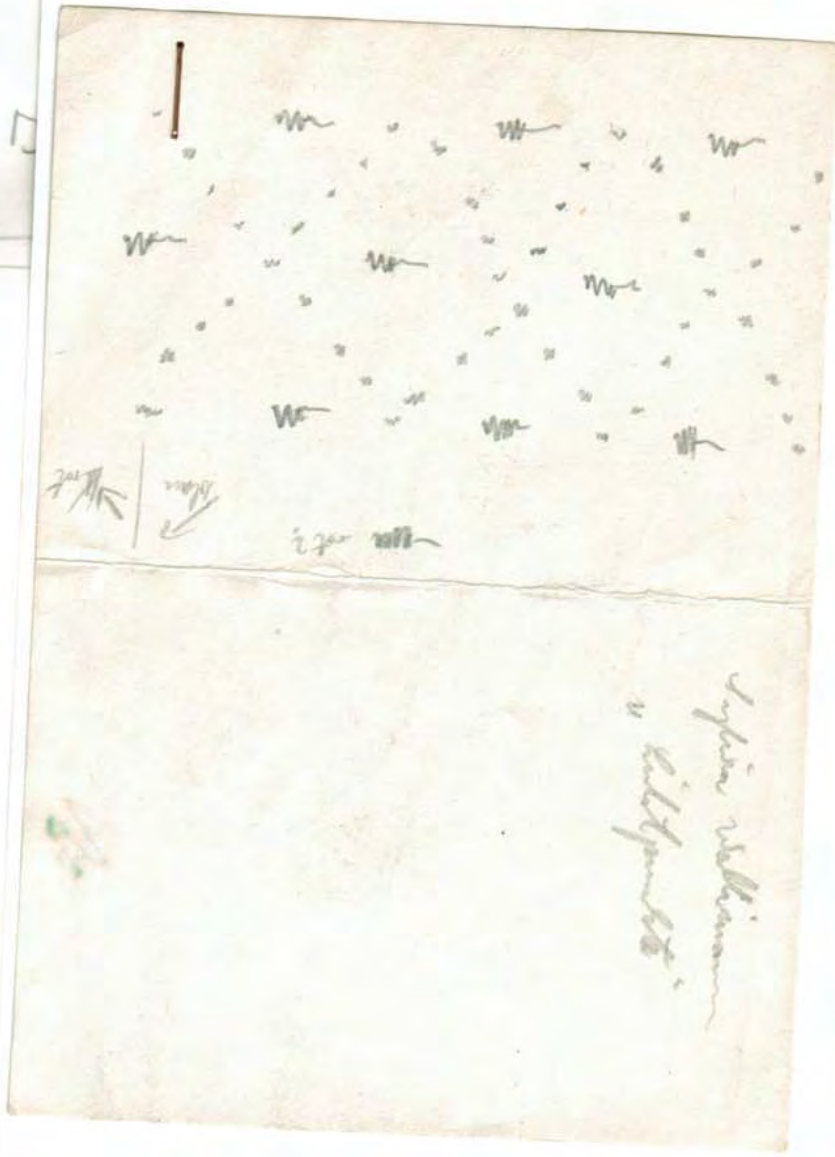
wegz. Dreiecke, von denen ein Stück fehlt!



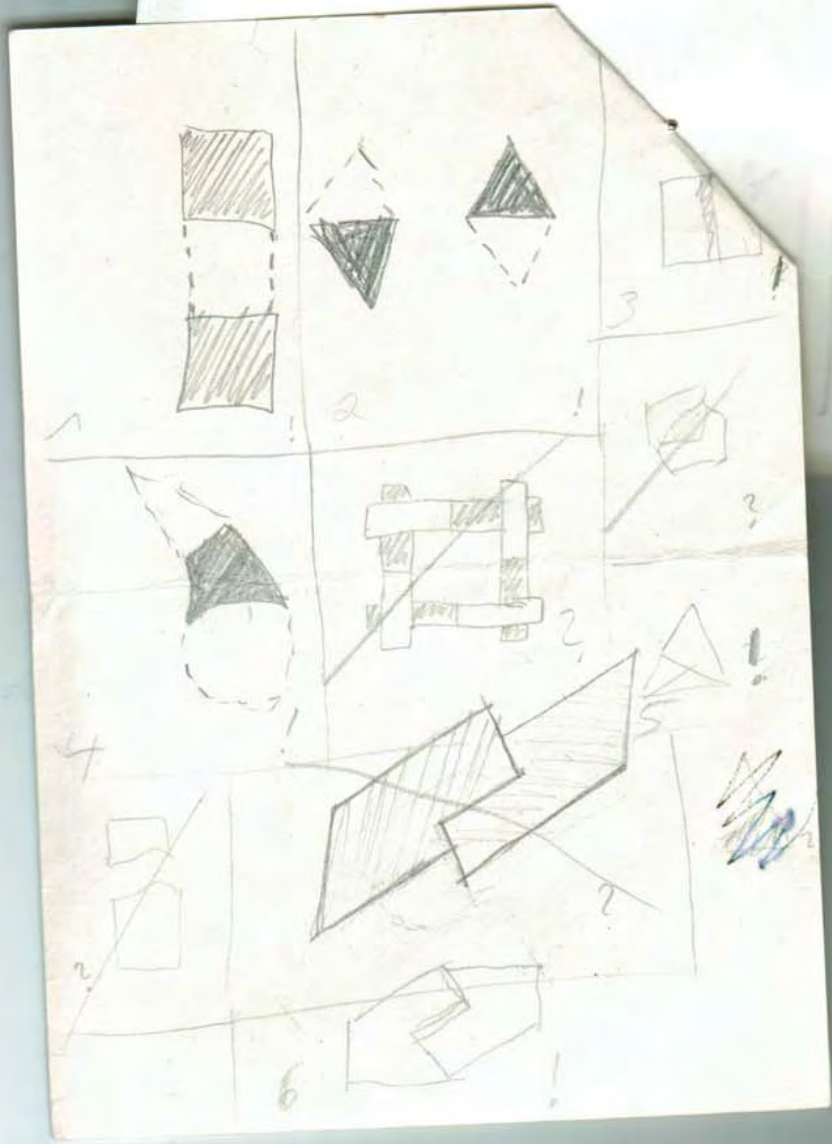


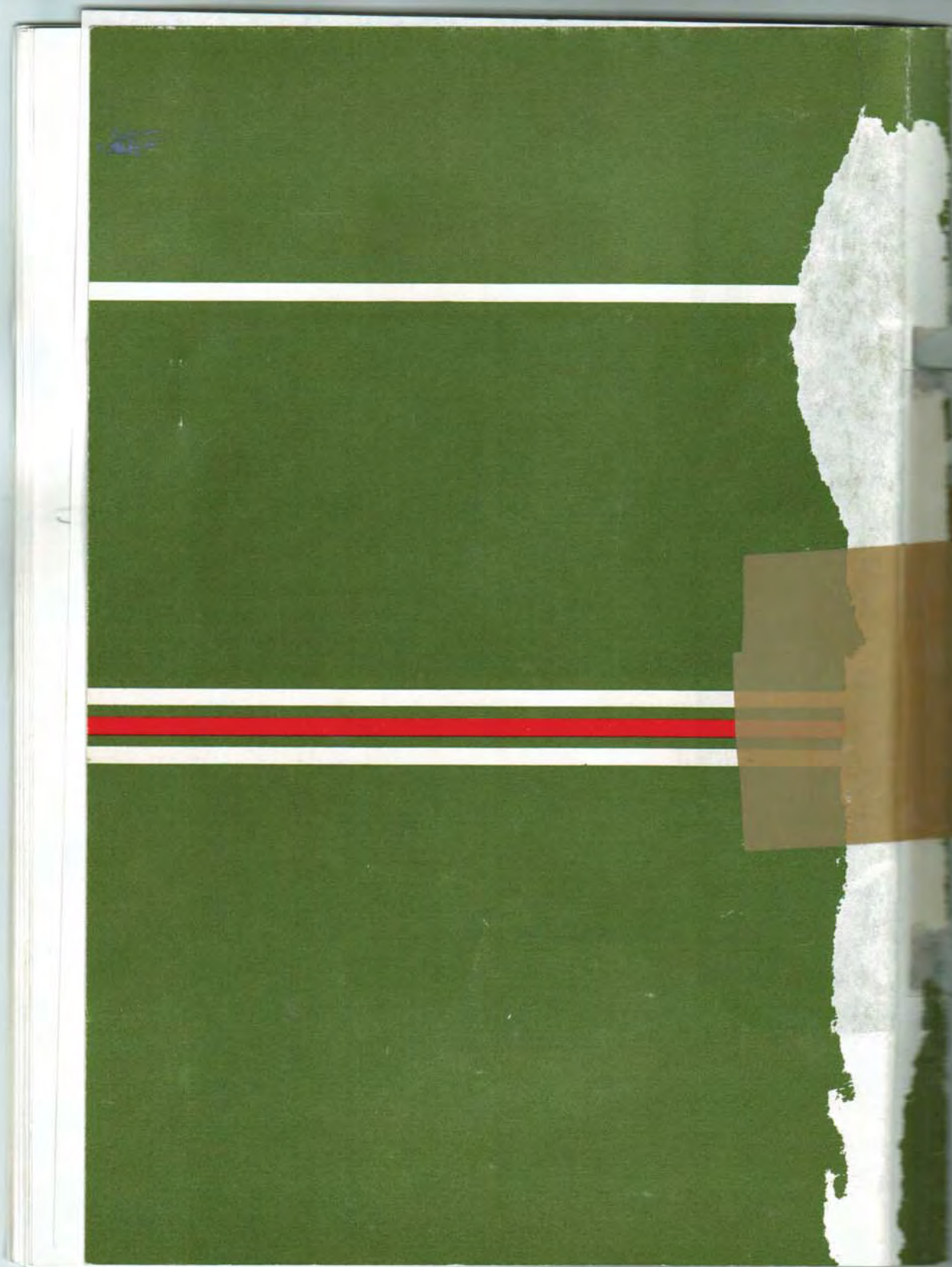
Fig. 11

M



Sphaera Melleonensis
 et alij quorundam







$$u = a + b + a + b = 141 \text{ cm}$$

$$F = a \cdot b = 1104,5 \text{ cm}^2$$

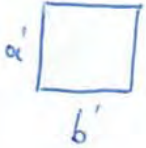
$$a = 23,5 \text{ cm}$$

$$b = 47,0 \text{ cm}$$

7. Juni 86

$$\sqrt{1104,5} = 33,2$$

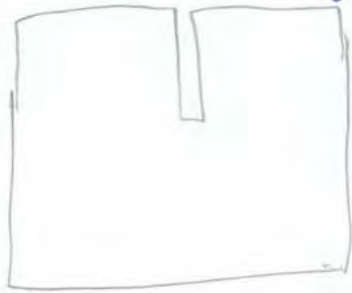
$$a' = \underline{\underline{33,234019}}$$



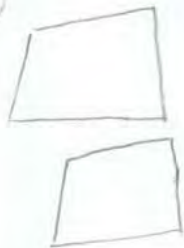
$$u' = a' + b' + a' + b' = 35,25 + 4 = 141 \text{ cm}$$

$$F' = a' \cdot b' = 1242,5 \text{ cm}^2$$

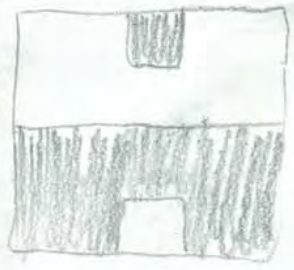
$$33,234^2 = 1104,5$$



es ist etwas breiter als quadratisch da der Schnitt dortomat in die Länge zählt
 $33,23 : 2 = 16,615$



Mahlmeister:



Quader: $a \cdot b \cdot c$

$16,1 \times 16,2 \times 1,9$

Inhalt = $495,558 \text{ m}^3$

$16,1 \times 16,2 \times 2,0 = 521,64$

Kugel:

$\frac{4}{3} \pi \cdot r^3$

$r = 5 \text{ m} \quad r^3 = 125$

Inhalt $523,5986 \text{ m}^3$

(wenn $r = 4,9 \text{ m} \Rightarrow$ Inhalt = $491,568 \text{ m}^3$)

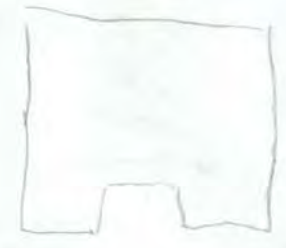
Differenz von $523,5 - 495,5$

$28,0 \text{ m}^3$

\approx W\u00fcfel $2,68 \text{ m}$ von 3 m^3



dadurch: Δ gr\u00f6\u00dfer
 \square kleiner



~~$1,263$~~

$7,15 = 1,25874$

$7,1 = 1,26760$

$7,12 = 1,2640$

$24:19 = 1,26315$

$117,6$
 $14,88 \times$



Kugel: $\pi = 3,1416$

Inhalt - $\frac{4}{3} \pi \cdot r^3$

Oberfl\u00e4che - $4 \pi \cdot r^2$

Quader:

Inhalt - $B \times L \times T$

448 m^3 ~~478 m^3~~ 504

Oberfl\u00e4che $B \times L$

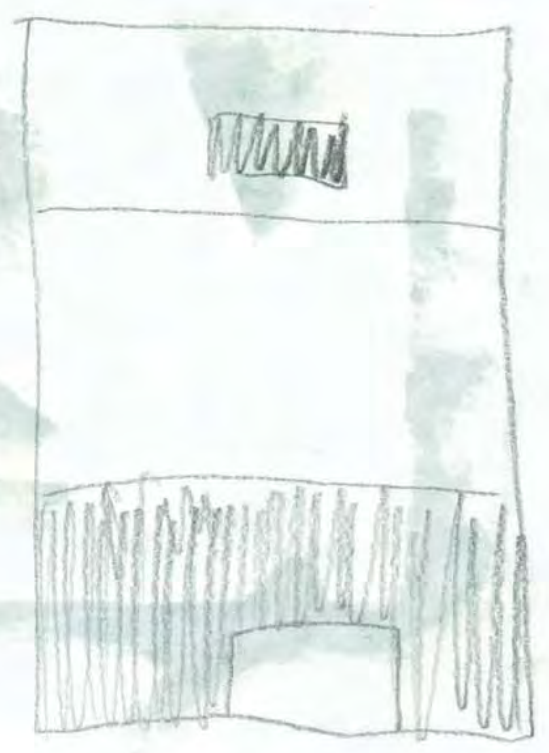
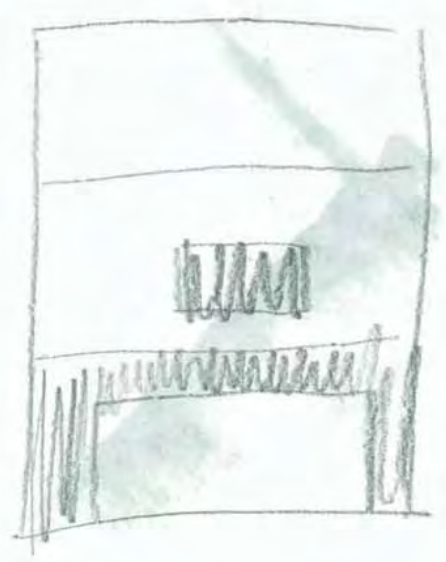
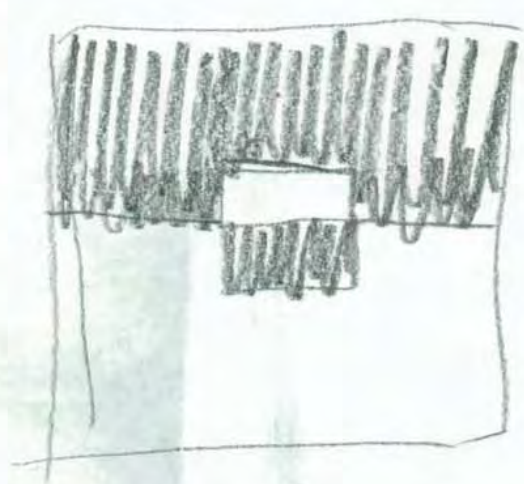
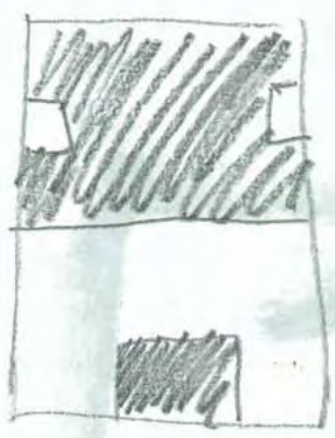
256 m^2 265

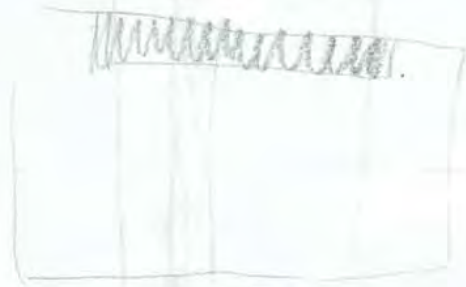
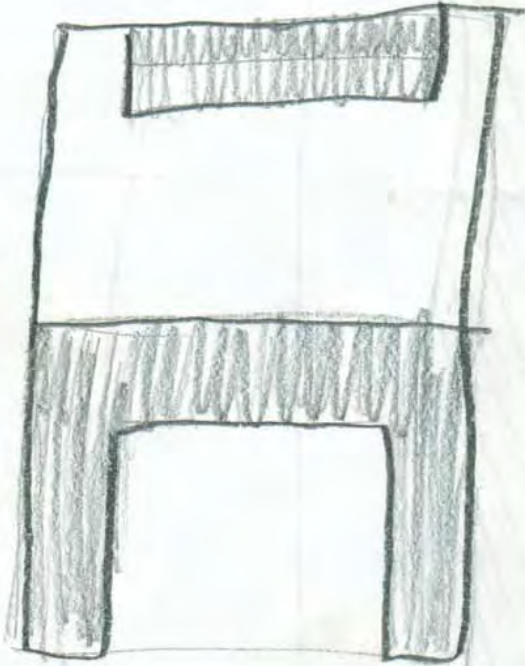
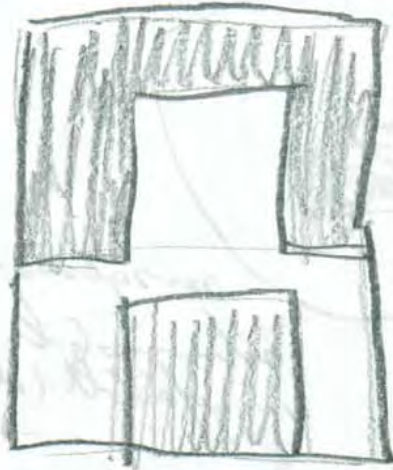


Teilbereicht angeschlossen
 Bereich 2

Teilbereicht Bereich 2





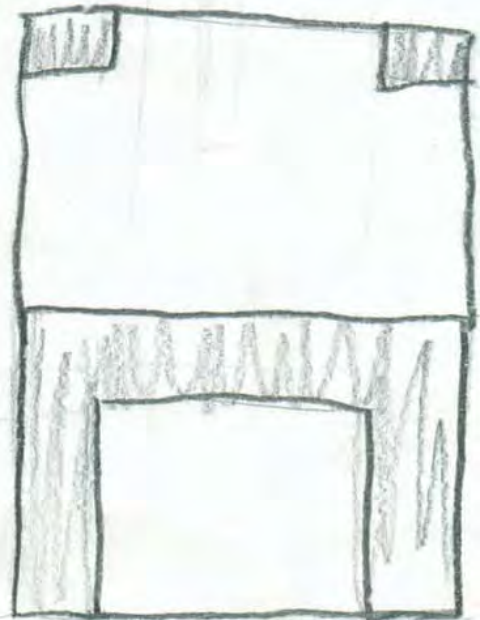
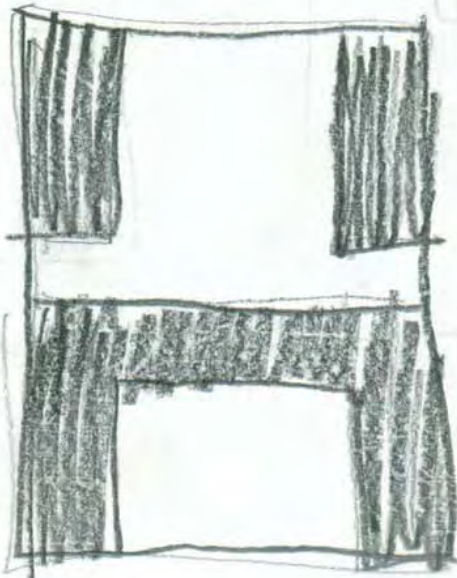


184,96

6,6

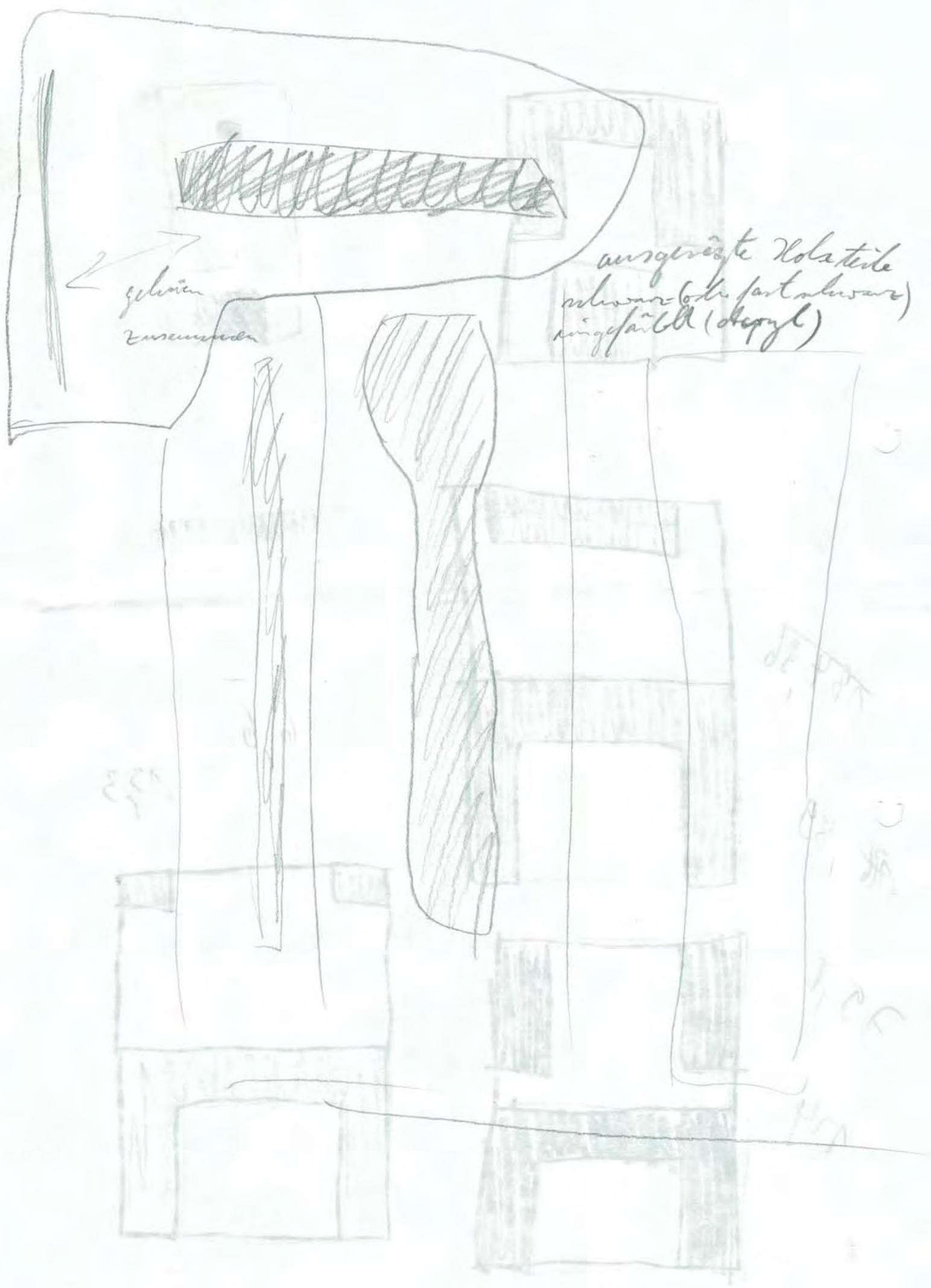
13,3

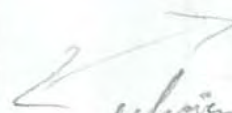
79,89



79,8

174





 gelochte
 zusammengebaut

ausgelegte Kolasteile
 schwarz (oder fast schwarz)
 ringförmig (Acetyl)

33

DE 30

1/86

1/86

1/86



Wiese (ganz dunkelbraun, dann Holzplatte eingehängt)

Mer (+ rot Acryl)



Blau Holzleiste

Blau Holzleiste



silberware (mitgel)

etc. aus dunkler Holz aus einem Stück ausgehöhlt, mit Acryl angefüllt



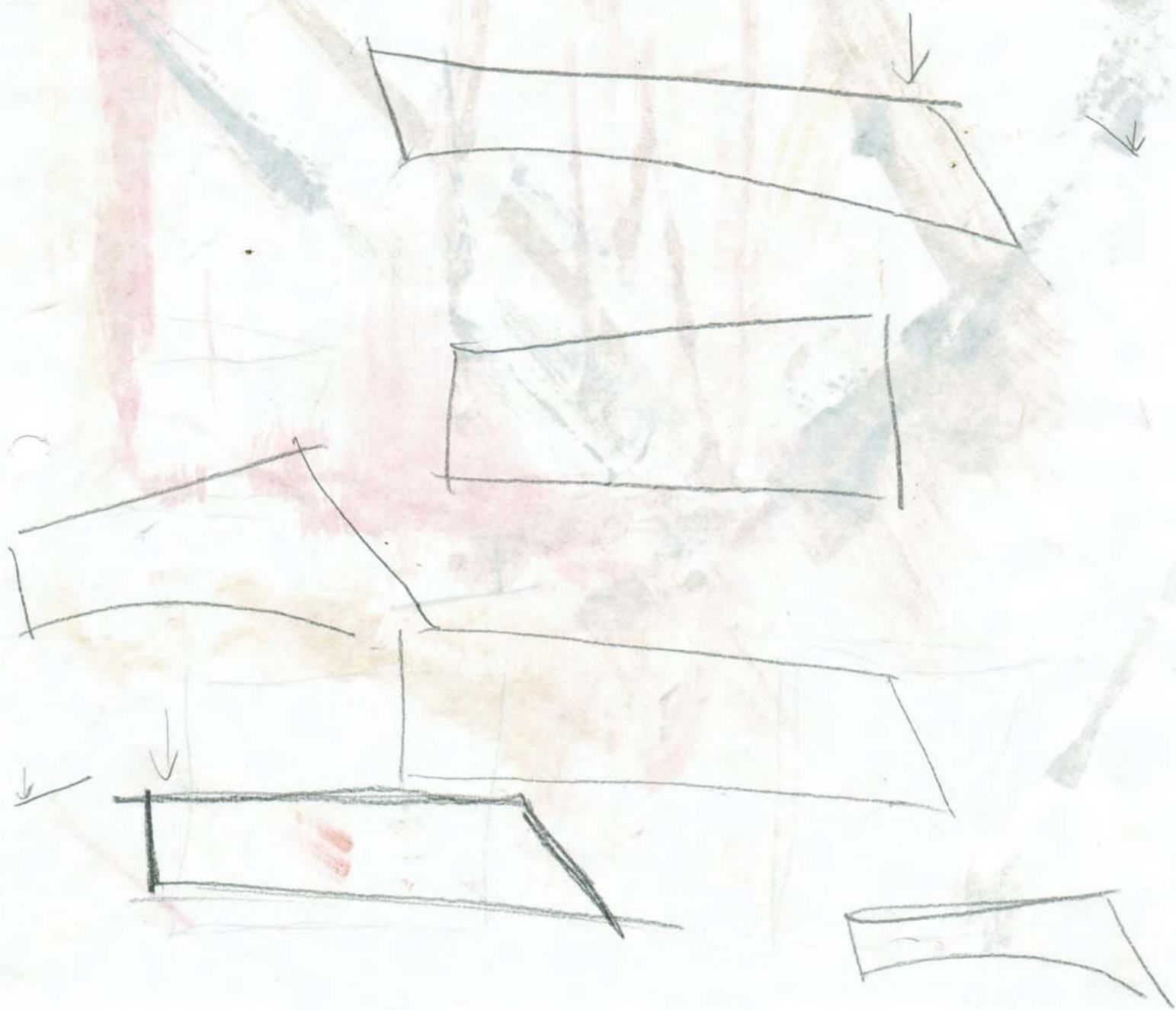
Wagel

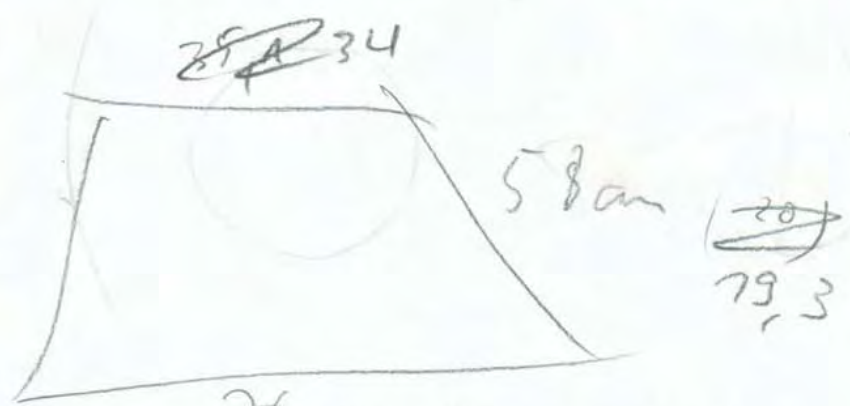
Holz

Mer

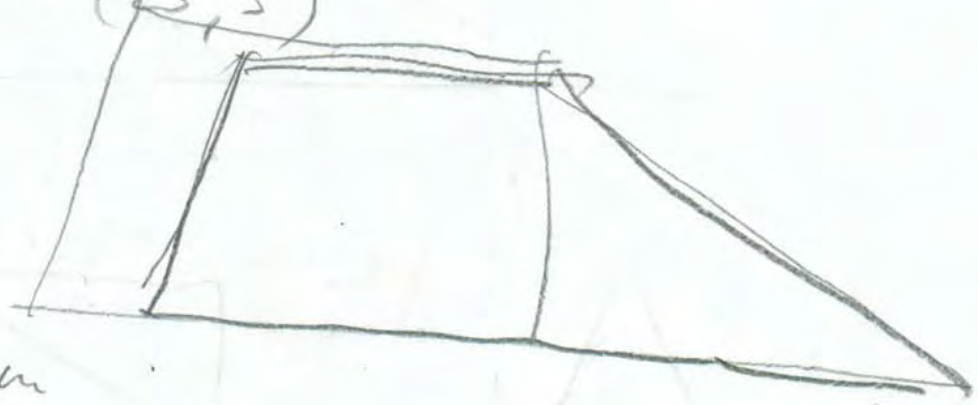
Hohl

186





70 cm (25,3)



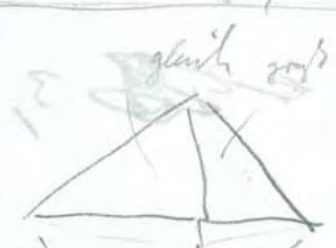
(27) (~~20~~)

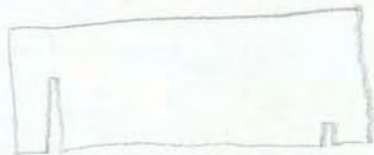
~~28~~ 3,0






+ Würfel
 Auf was
 hat die vor !





Kūd valmve
 170 x 45
 2 x 170mm 
 Novads 180 x 60
 sds 170 x 160/170



rot, Kopf auf oben



blau, Kopf auf oben

gehört zusammen



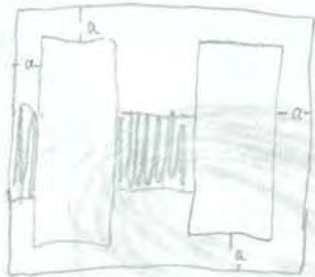
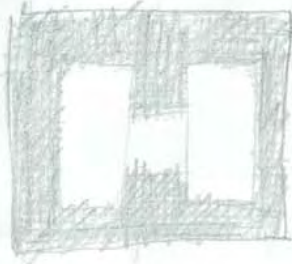
rotiert



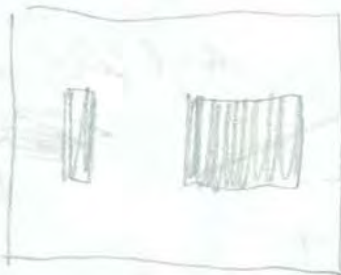
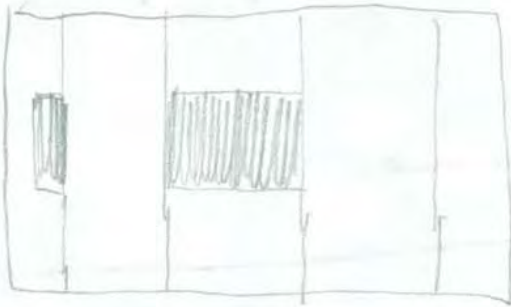
winkel!

horizontal

Kopf (rot) auf
Schaumplatte

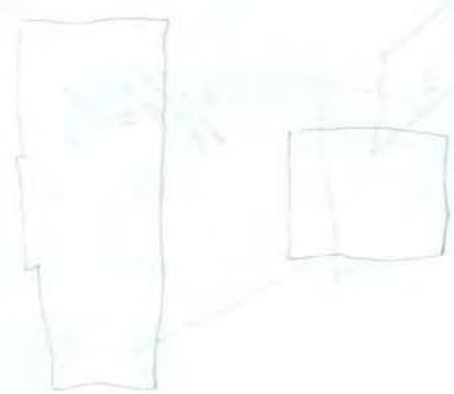
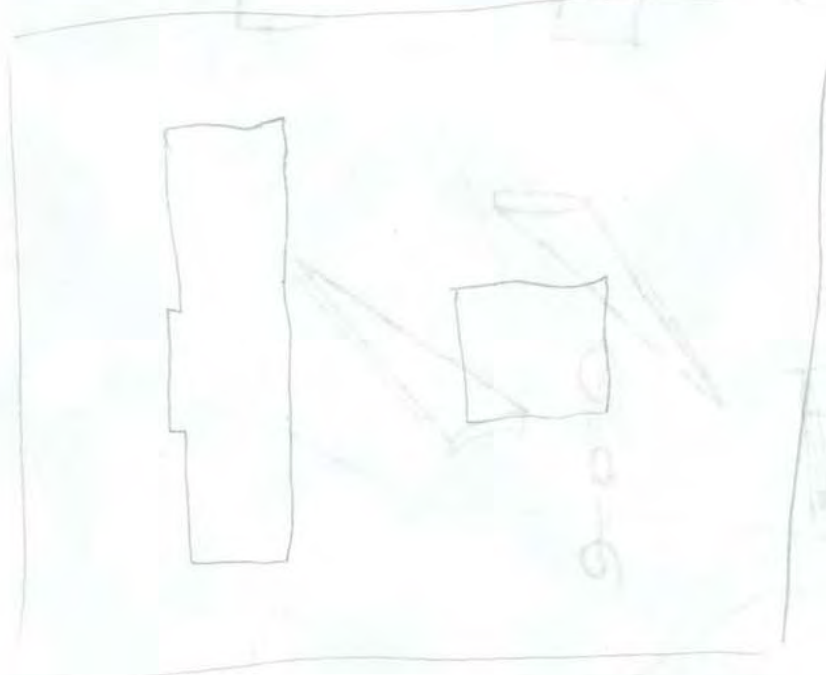
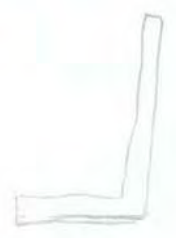
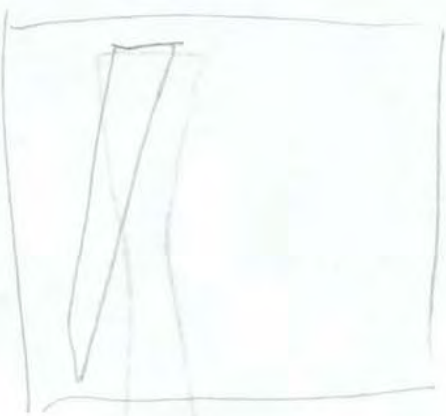
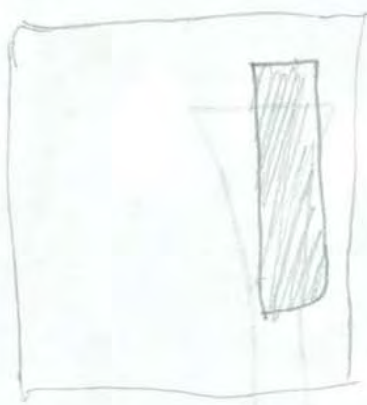


water



4/86 ②

30



!

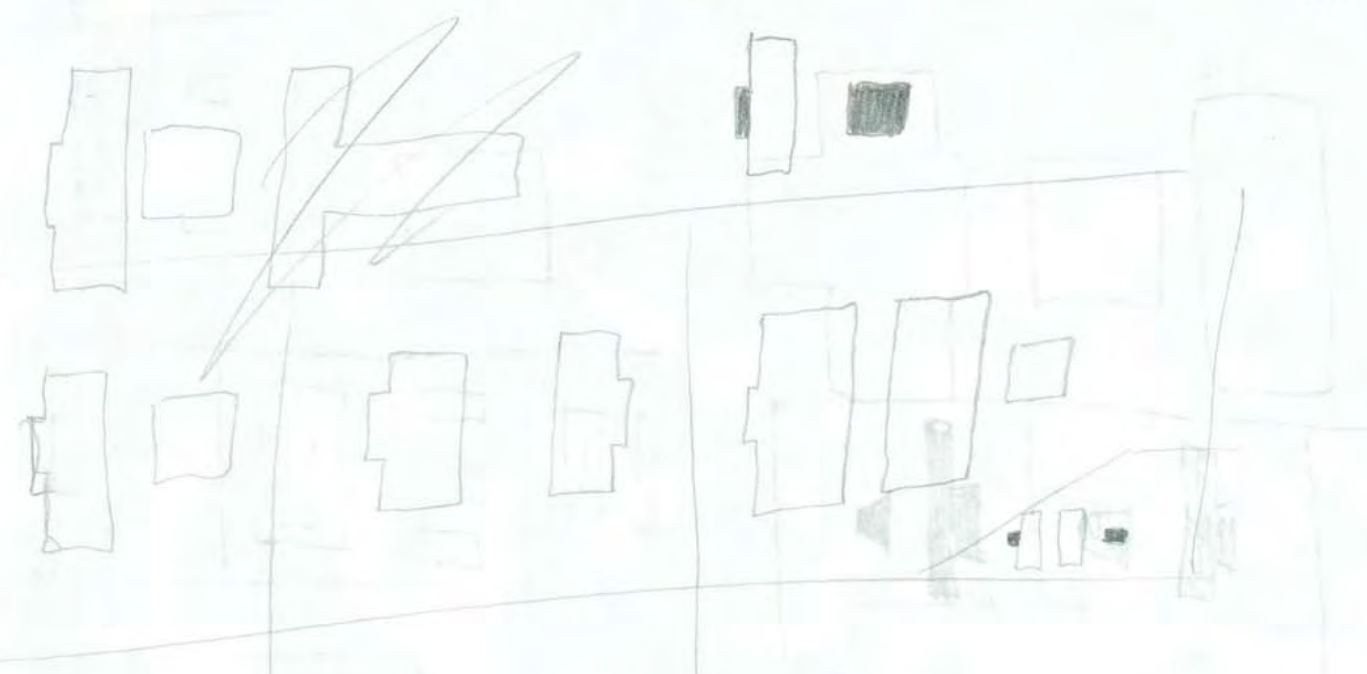


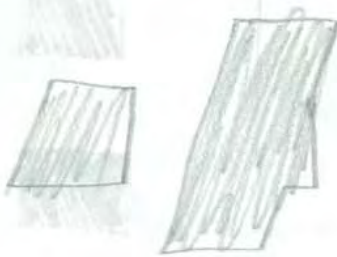
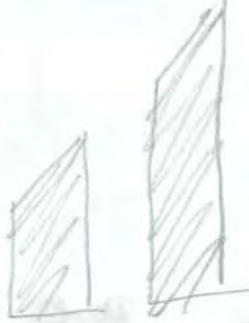
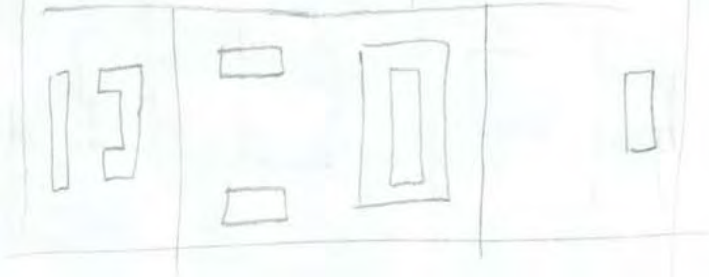
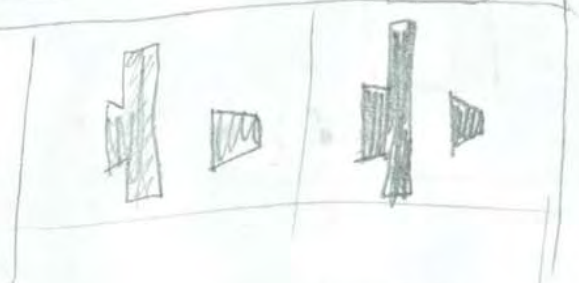
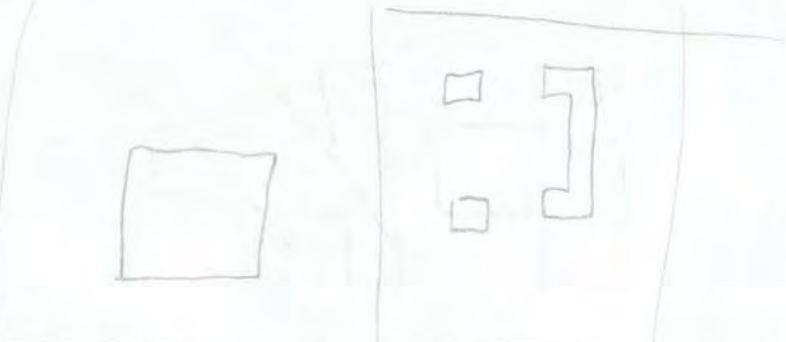
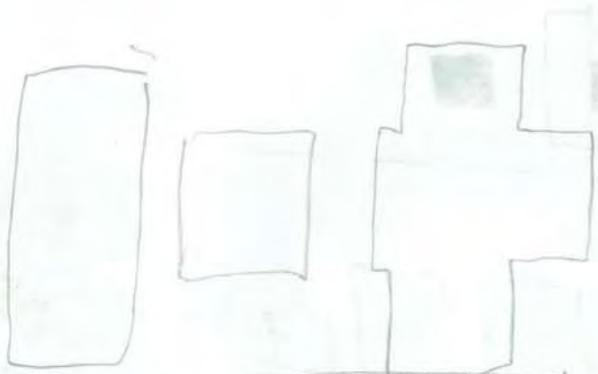
Wand



Hoffbalm

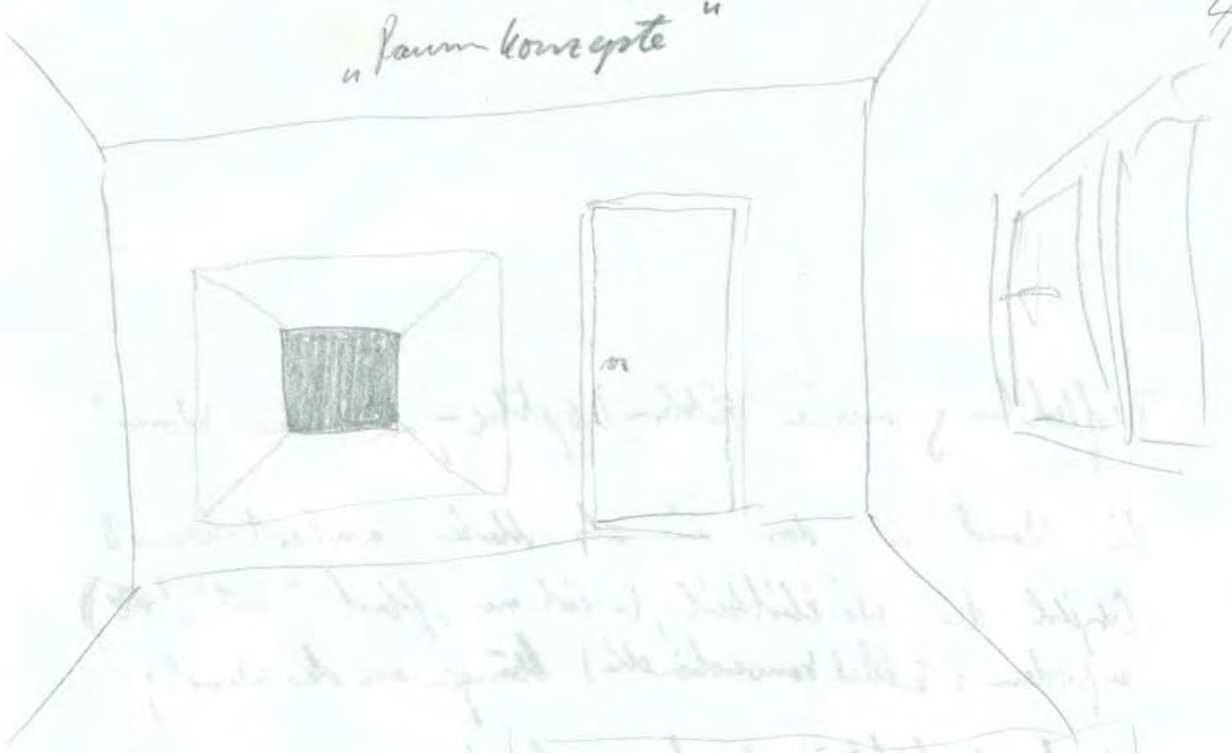






"raumkonzepte"

4/86

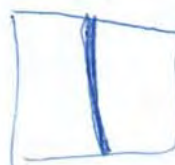
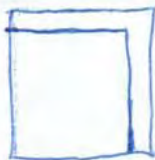
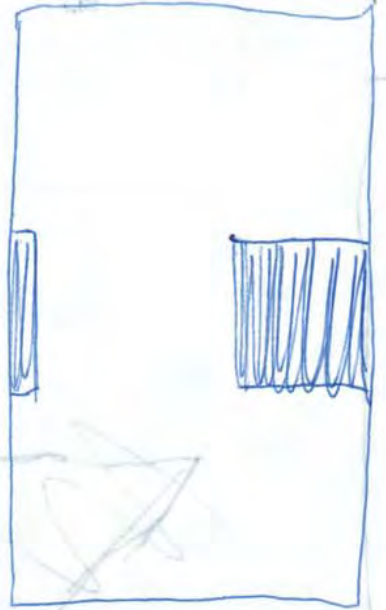
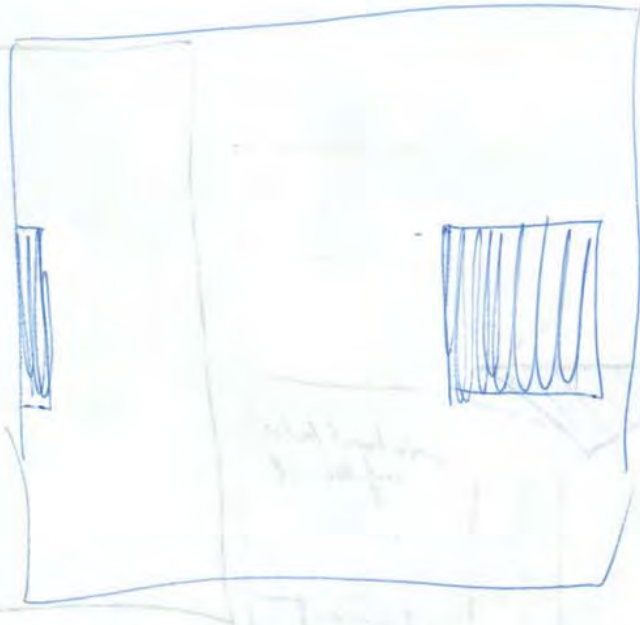


(*) in der Skizze, ist ein dunkler, rechteckiger Einbauelement (z.B. ein Regal) an der linken Wand zu sehen.



in die Masse
in die Wand

mit dem Grund zur Wand,
zum Bild und durchdringung
in ~~der~~ ^{der} ~~Wand~~ ^{Wand}, Fund
Erweiterung, in ~~der~~ ^{der} ~~Wand~~ ^{Wand} in diese
Richtung: nicht zurück
sondern ^{vorwärts} durch das
Bild hindurch von der
Oberfläche ^{aus} durch dieses hindurch;





(Alu oder ~~Polster~~ ~~verputzt~~ /
 füllt ansonst mit
 mit Sand verpackt)



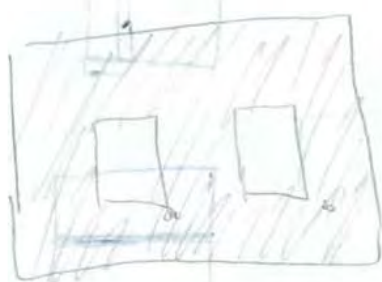
0



6



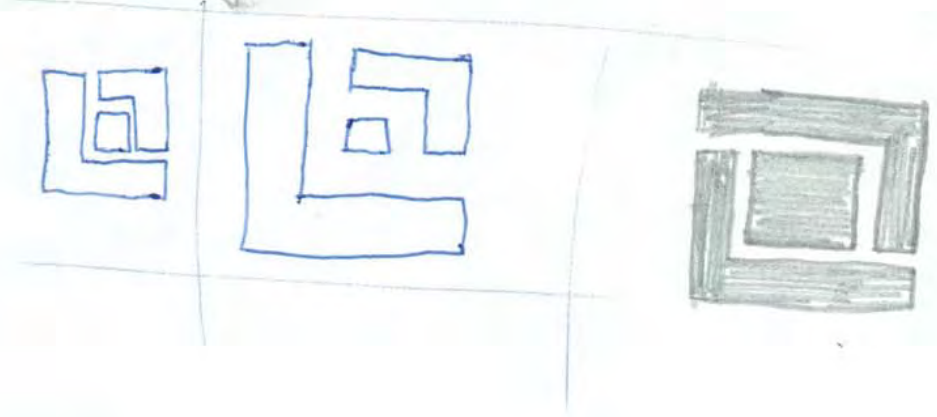
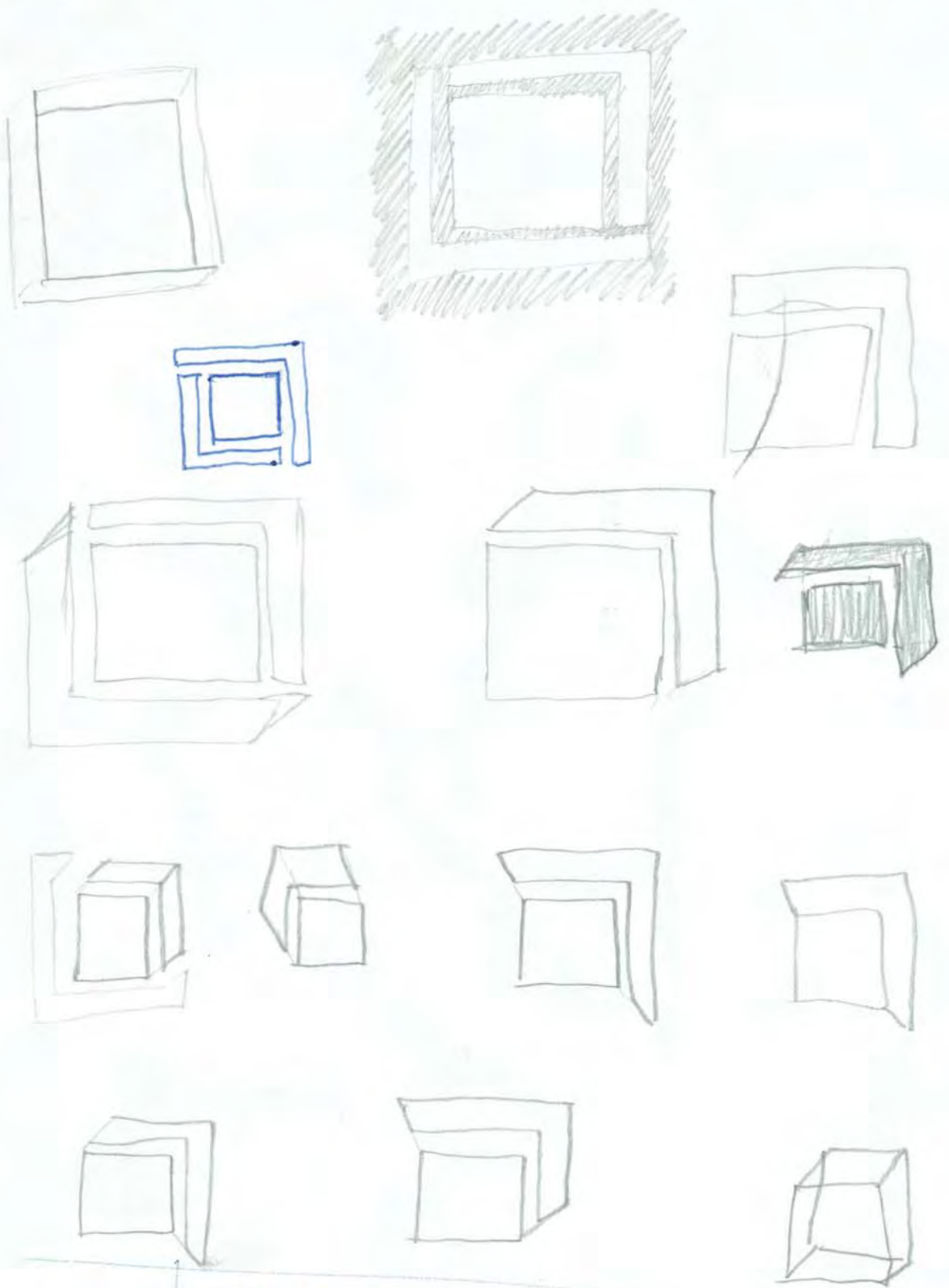
wird durch Farbe
 auf Wasser
 & Silikon



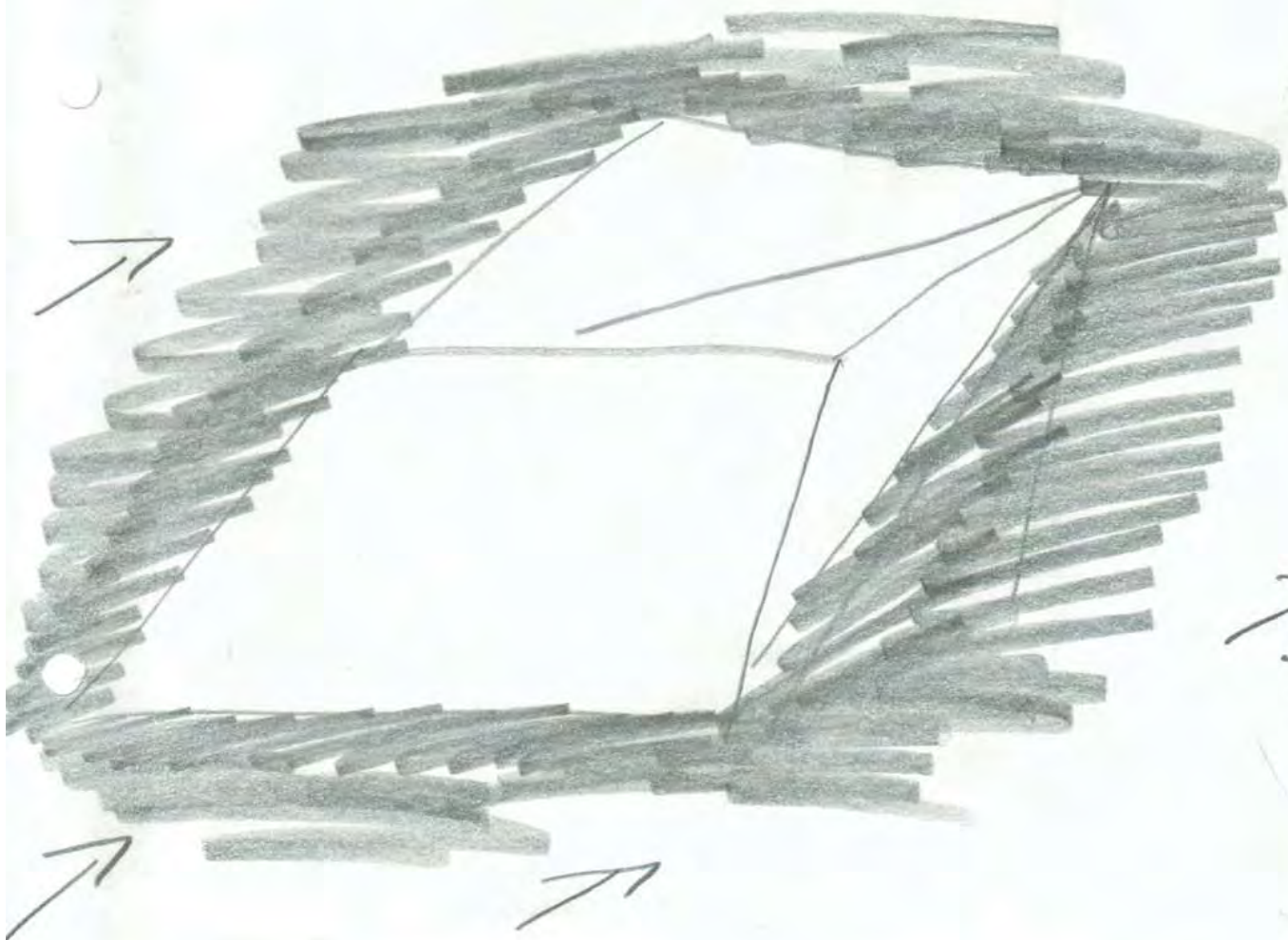
a: ausgedrückt
 b: nicht bemalt

beiml. Parkpapier

Scherabyl 5/8

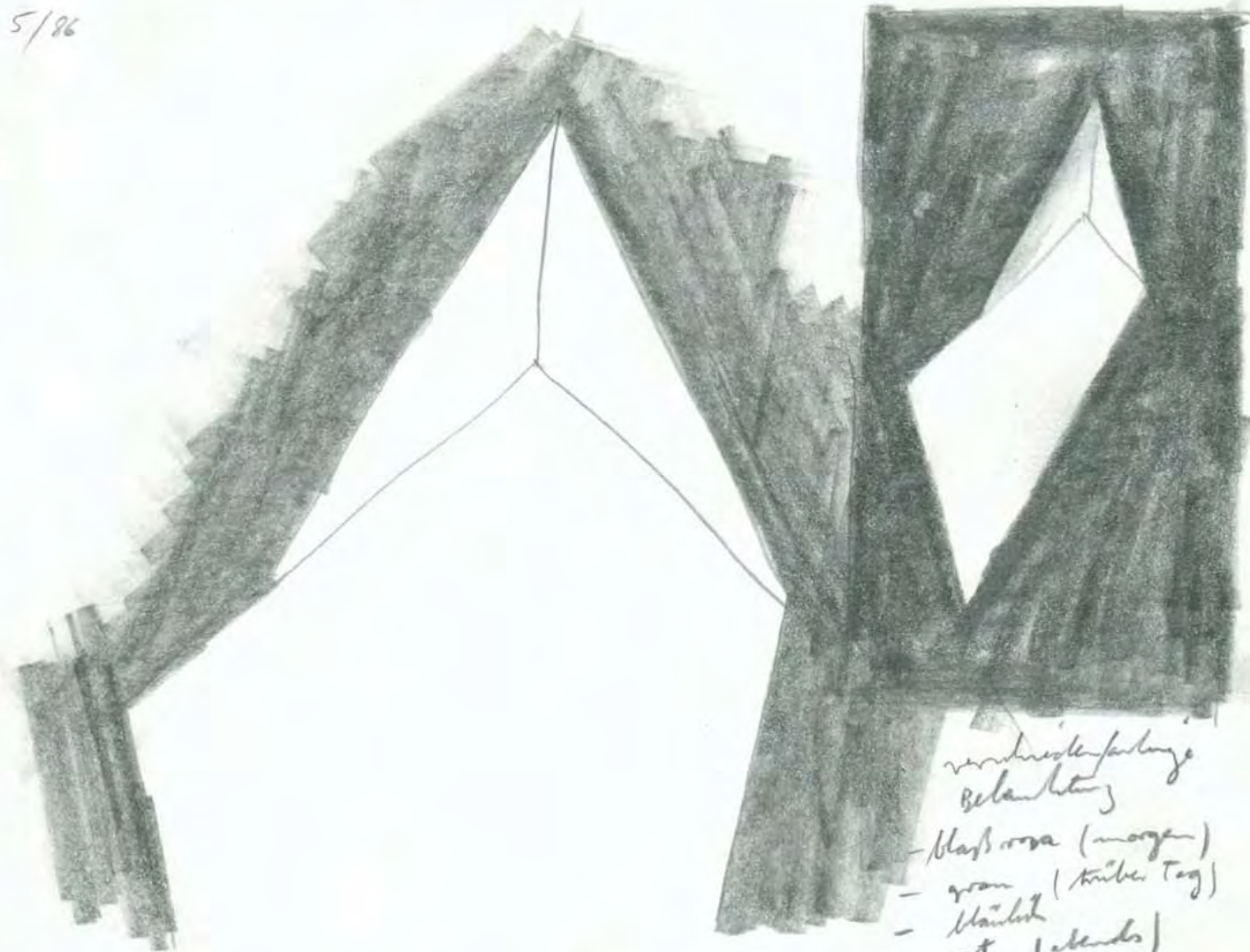


5/85

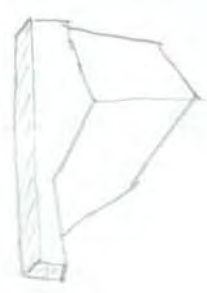
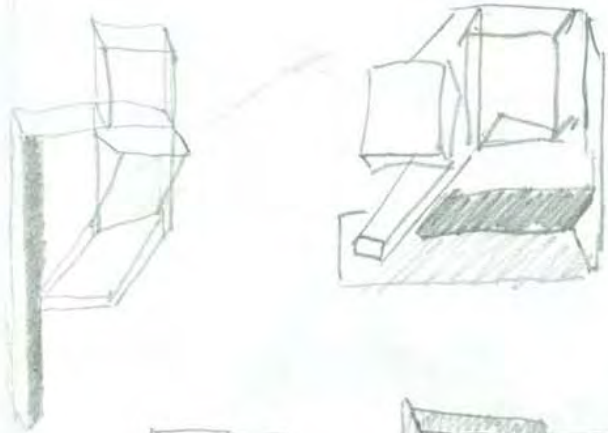


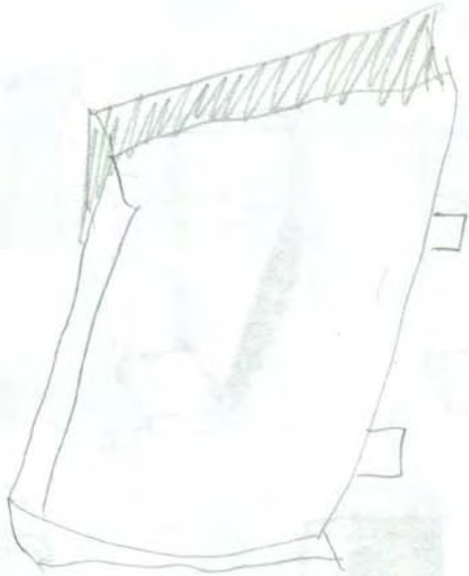
↑: Außenputz

5/86

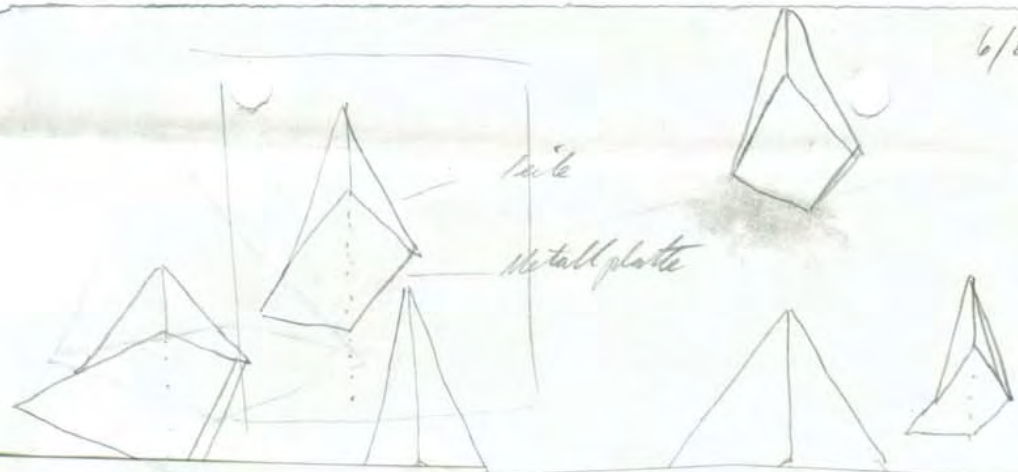


- verschiedene farbige
Belastung
- blau-rosa (morgen)
- grau (trübe Tag)
- bläulich
- rot (abends)



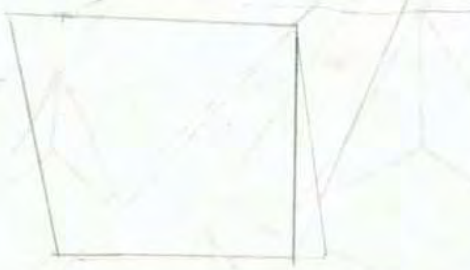


6/86



6/86

6/86



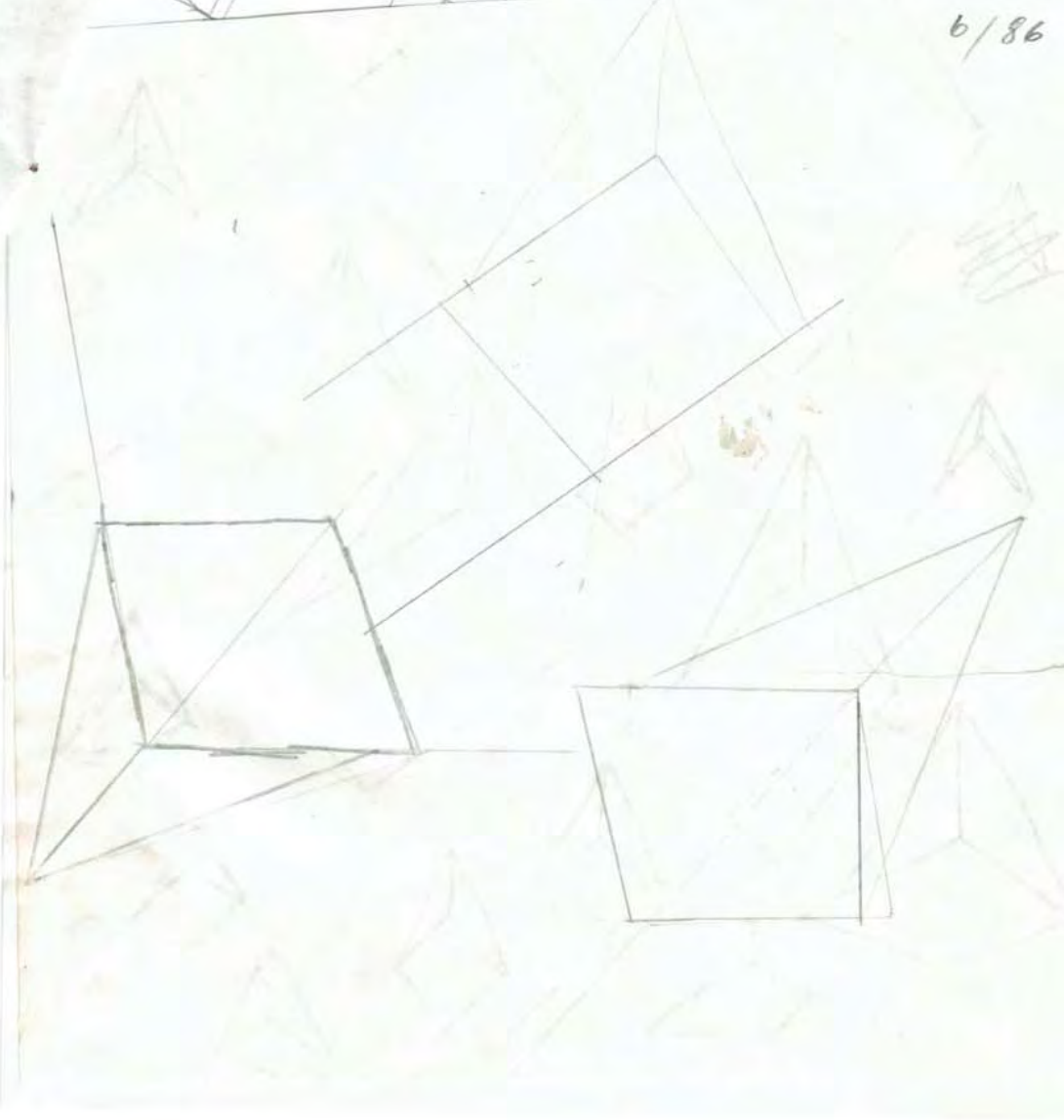
6/86



1/2

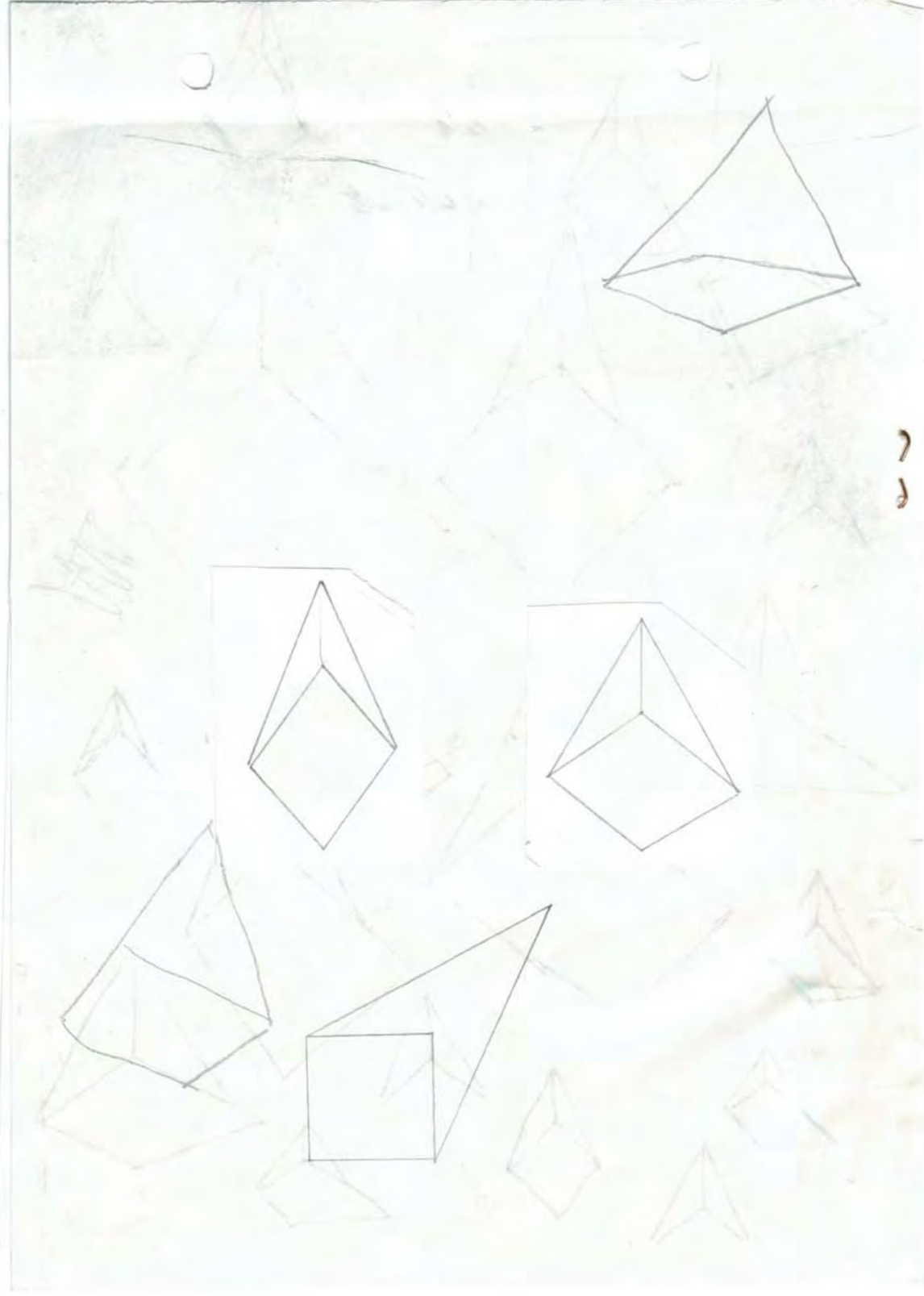
Metal plate

6/86

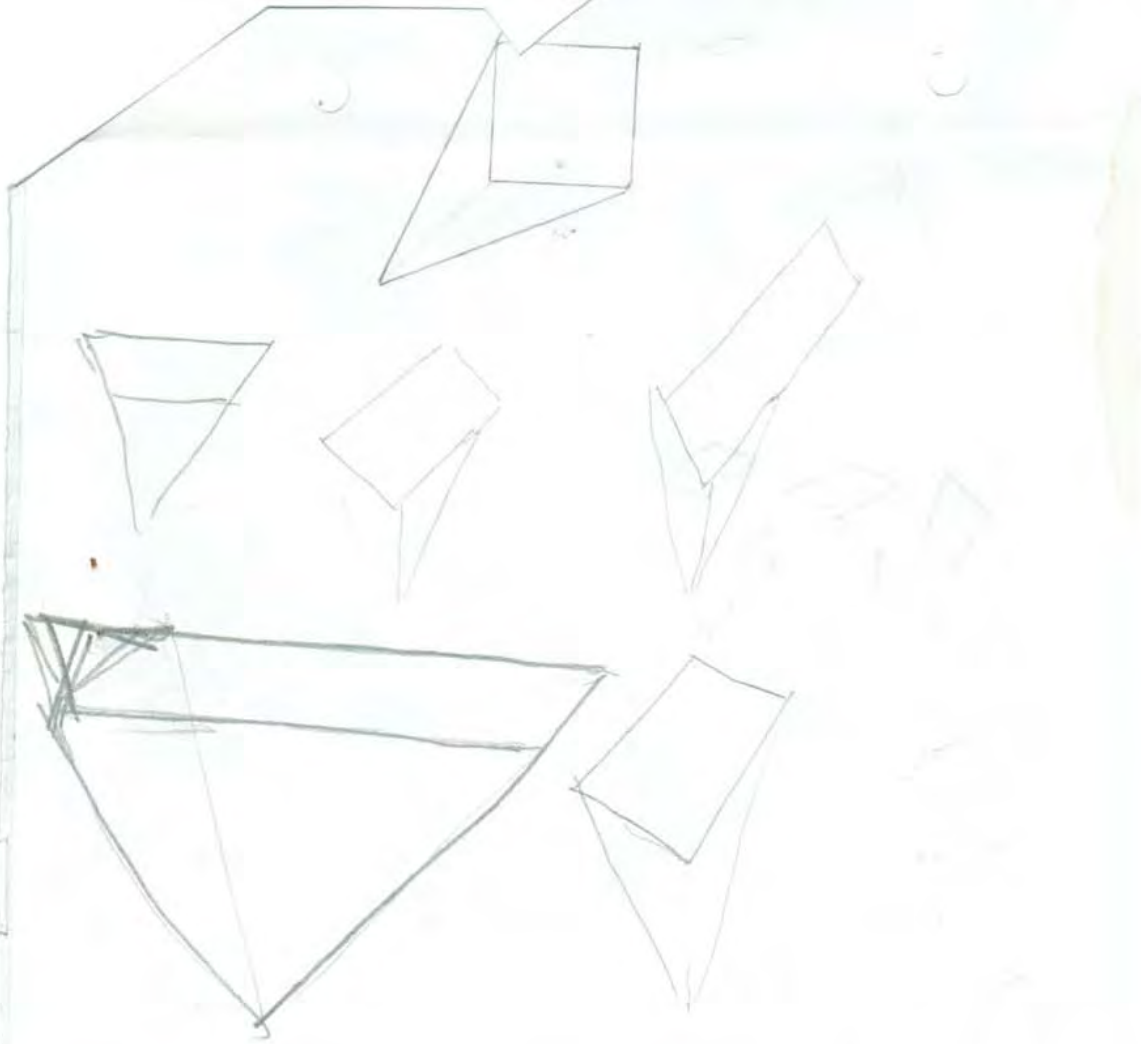


6/86

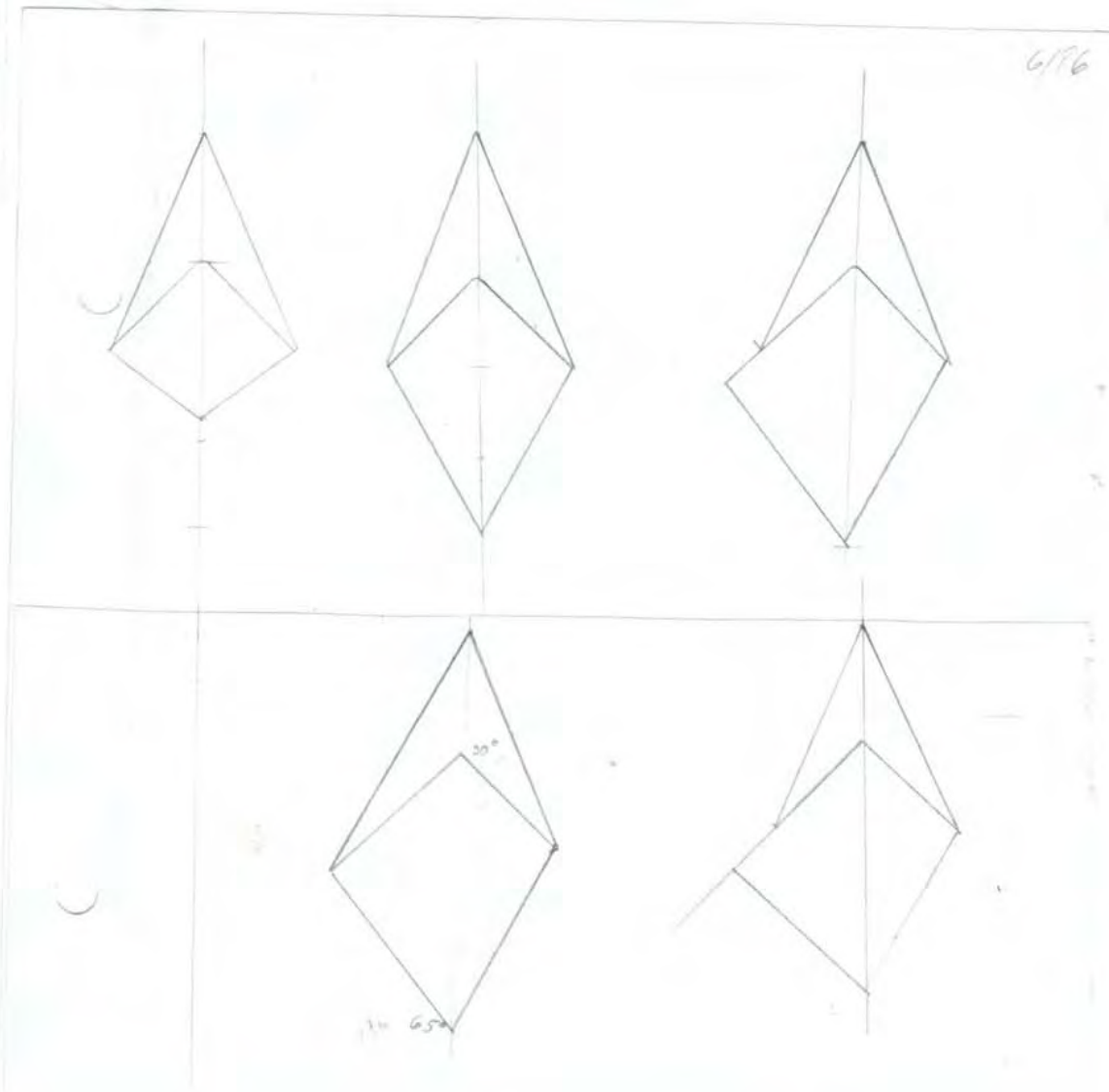


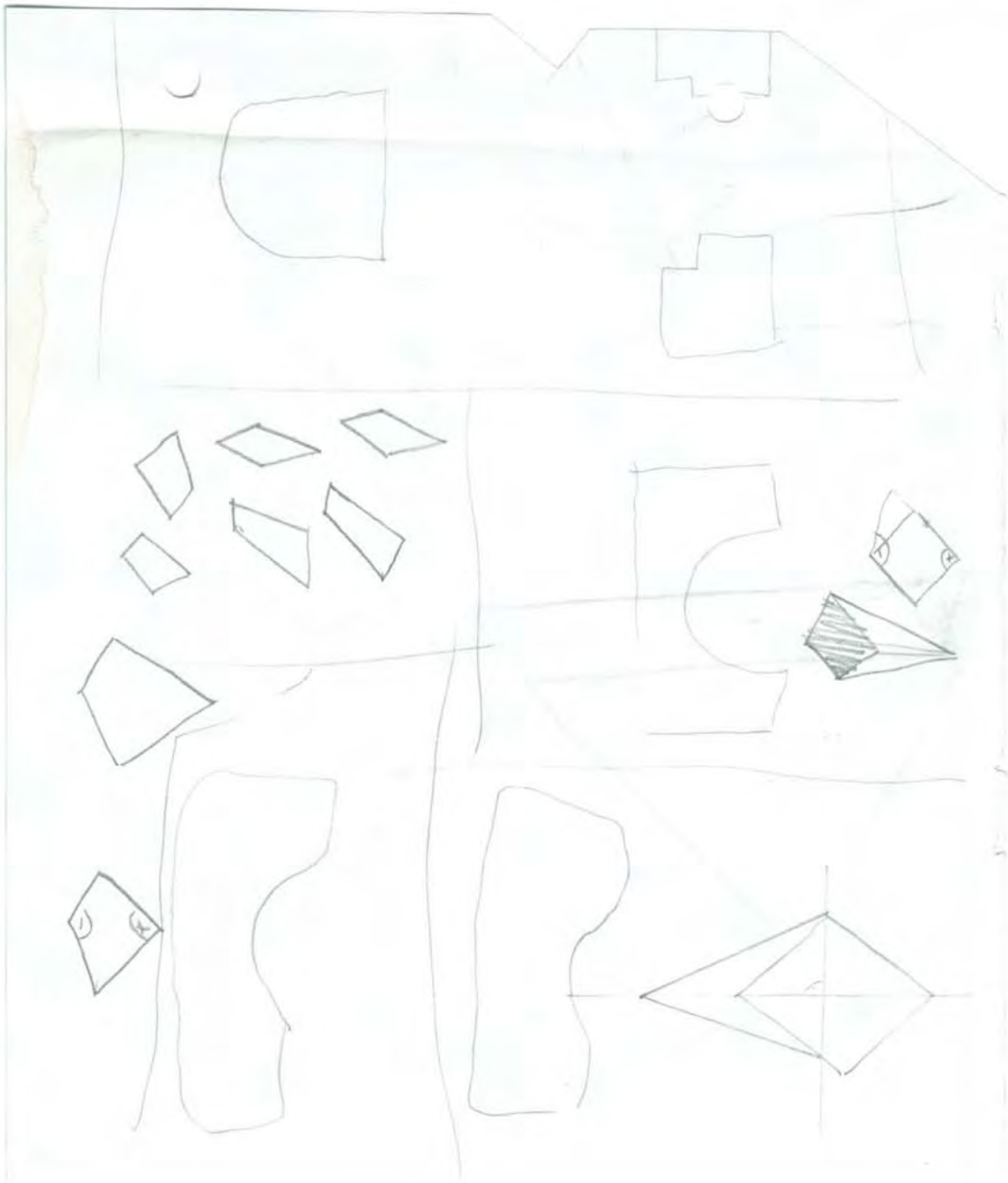


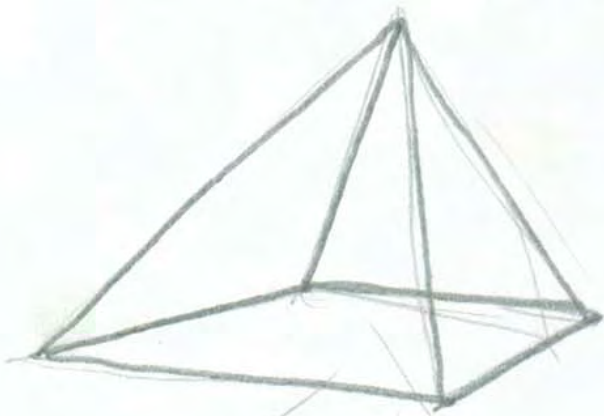
2
3



6/16

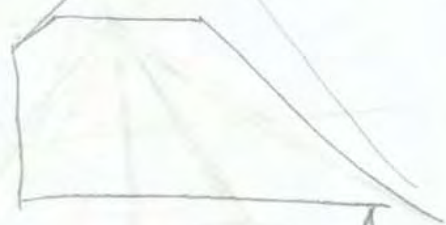
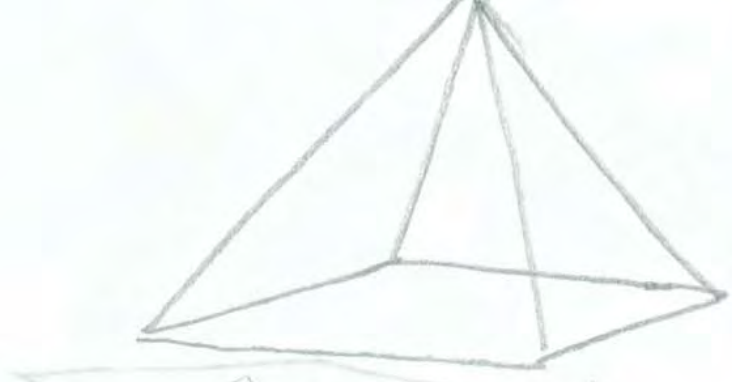


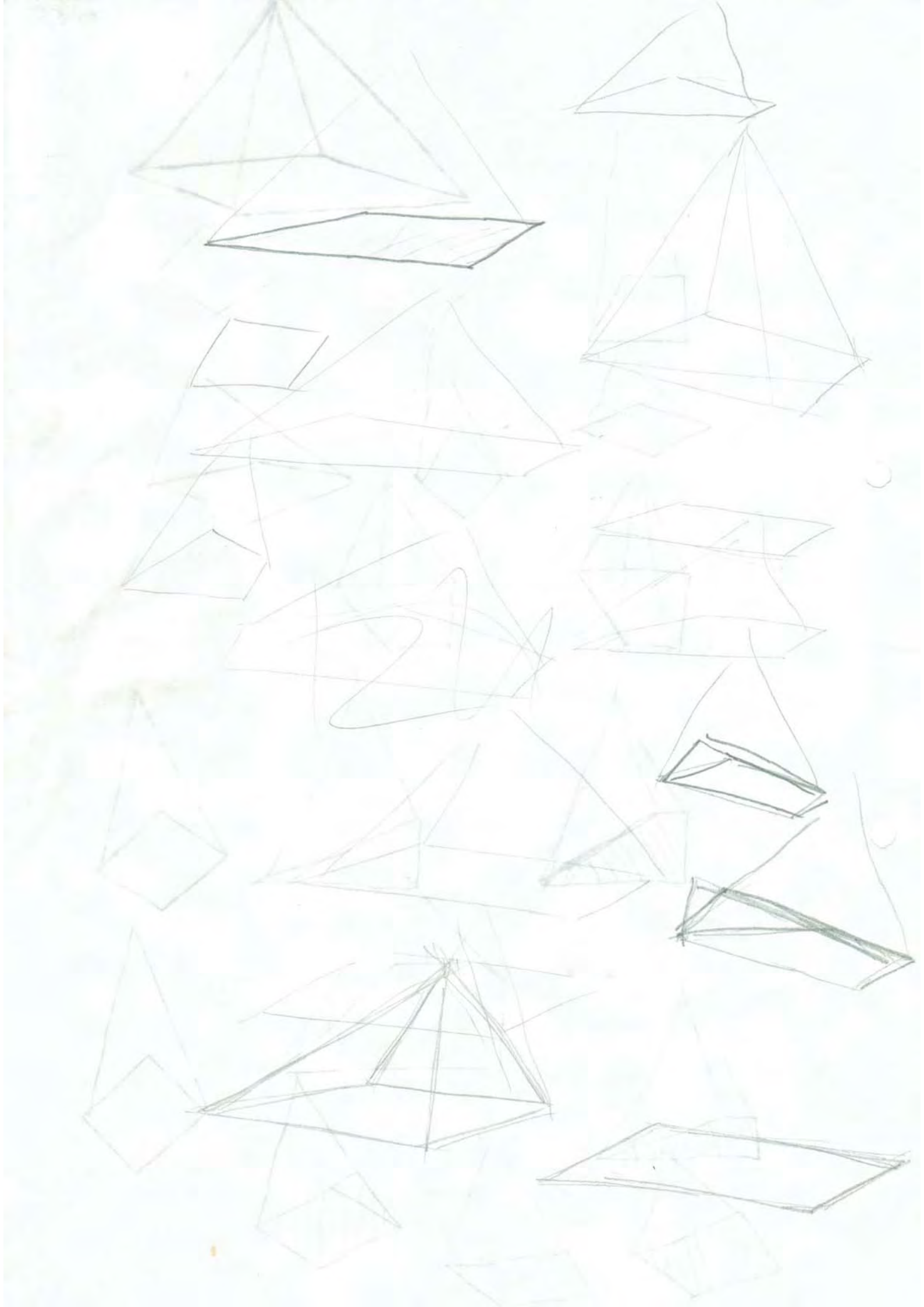


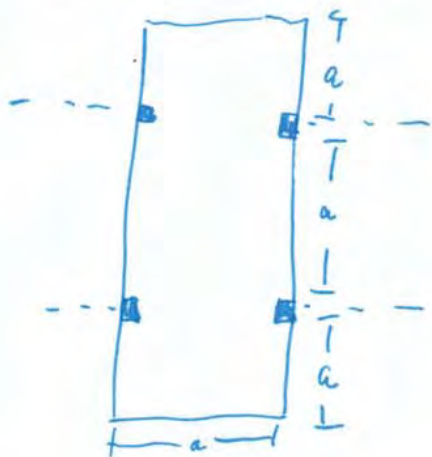


parallelogram



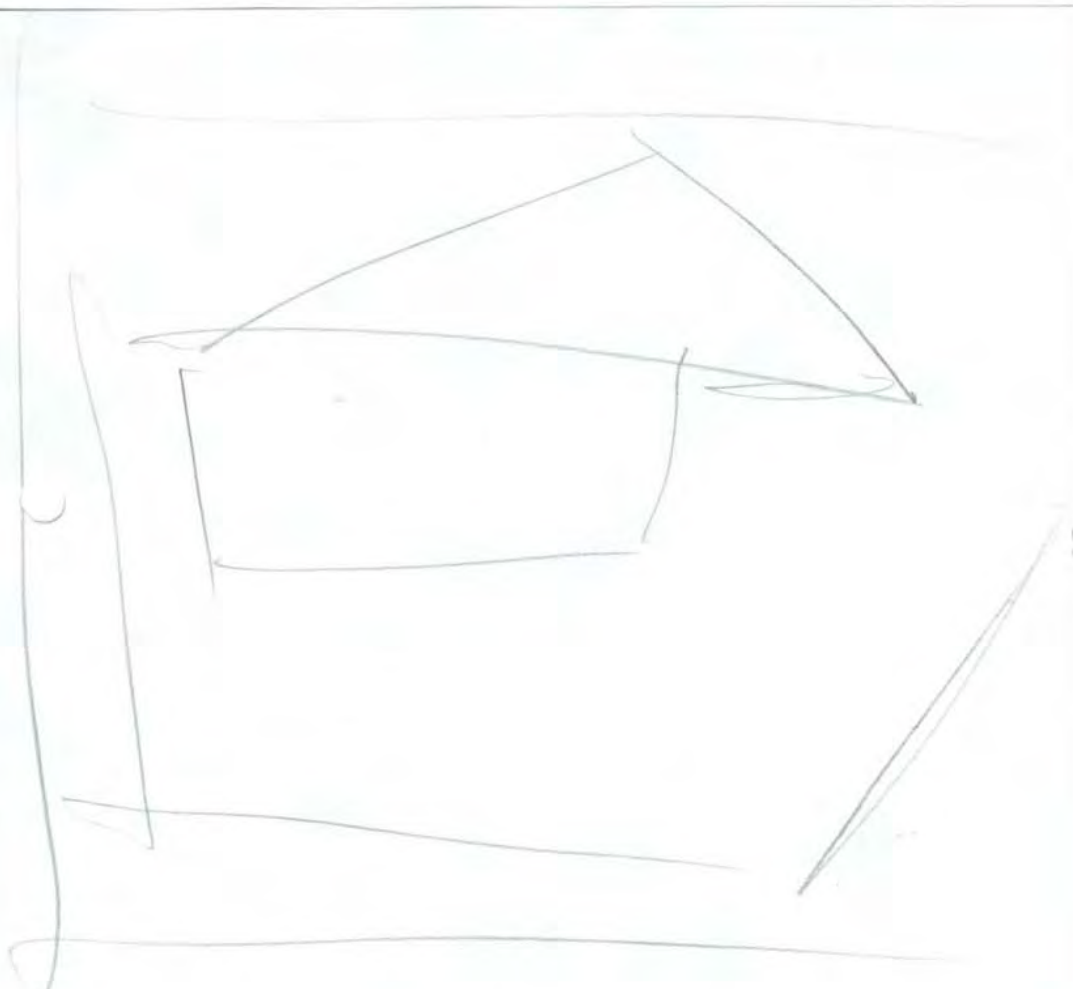






Commentary in Meers

6/86



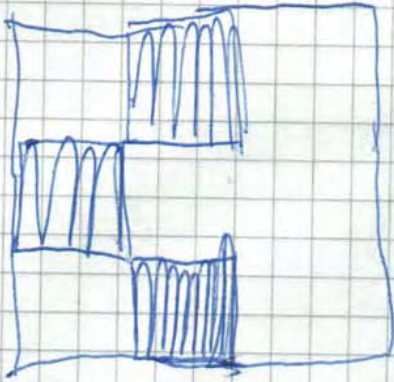
$$33,25 : 2 =$$

$$\begin{array}{r} 16,75 \\ 16,75 \\ \hline 33,50 \\ 1 \end{array}$$

$$\begin{array}{r} 16,72 \\ 16,72 \\ \hline 33,44 \end{array}$$

$$\begin{array}{r} 16,62 \\ 16,62 \\ \hline 33,24 \end{array}$$

$$\begin{array}{r} 16,6 \\ 16,6 \\ \hline 33,2 \end{array}$$



⊙

- Luffanlage
- Gleitstränge
- Leisten
- Holzpolitur

Mohire

!Fackplan Mohire
 im Buch

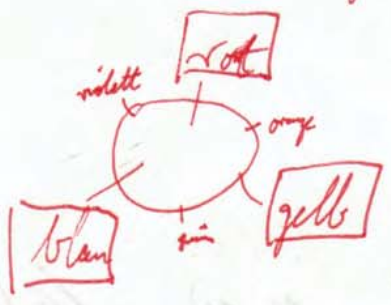
6/06

⊙

- gelb a
- rot b
- orange c
- violettgrün d
- rötlichgrün e
- hellbeige f
- dunkelbraun g
- grünlichgrün h

a	b	d	e
d	b	e	a
b	b	d	a
b	d	b	a
f	f	f	f
g	g	g	g

	I	II	III	IV
violett	(grün)	rot	(grün)	gelb
rot	- violett		- orange	
orange				
gelb				
	(grün)	rot	(grün)	gelb
	- grün		- violett	



grün-violett sowohl I. als auch III. Stelle
 grünlichgrün nur I. grünorange nur III. Stelle.
 Verhindern II. und III. Stelle sehr wichtig,
 darf nicht mit Problem (d.h. keine großen Farb-
 sprünge) verbunden.

(grün)	rot	(grün)	gelb
- grün		- orange	
(grün)			
grün	(grün)	violett	(grün)
	- rot		- gelb

7/86

grün rot orange gelb

grün violett rot gelb

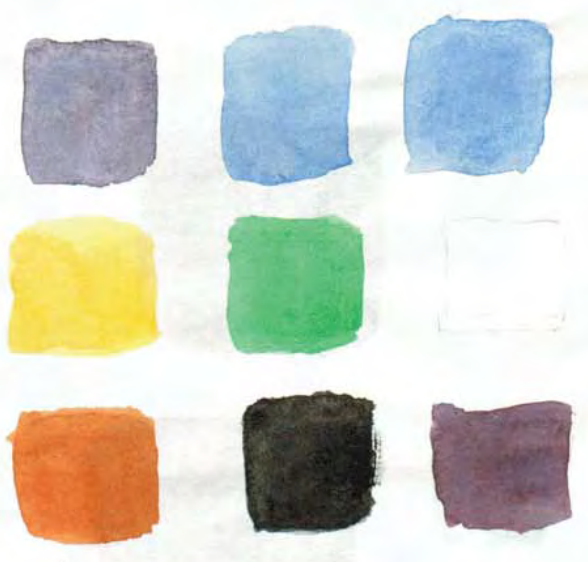


Permanentrot hell
Nodmin-gelb 6 +



7/86









7/86



7/86



7/86



7/86



786



786



7/86



d
hell(gelb)
braun

c
rot

b
rot violett
hellgrün

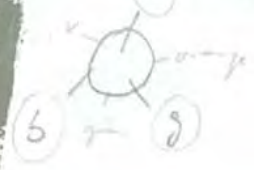
a
gelb



a b c d

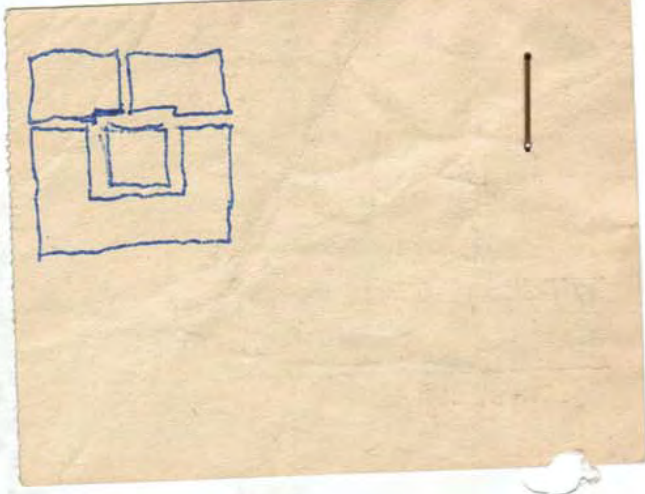
d c b a
hellbraun

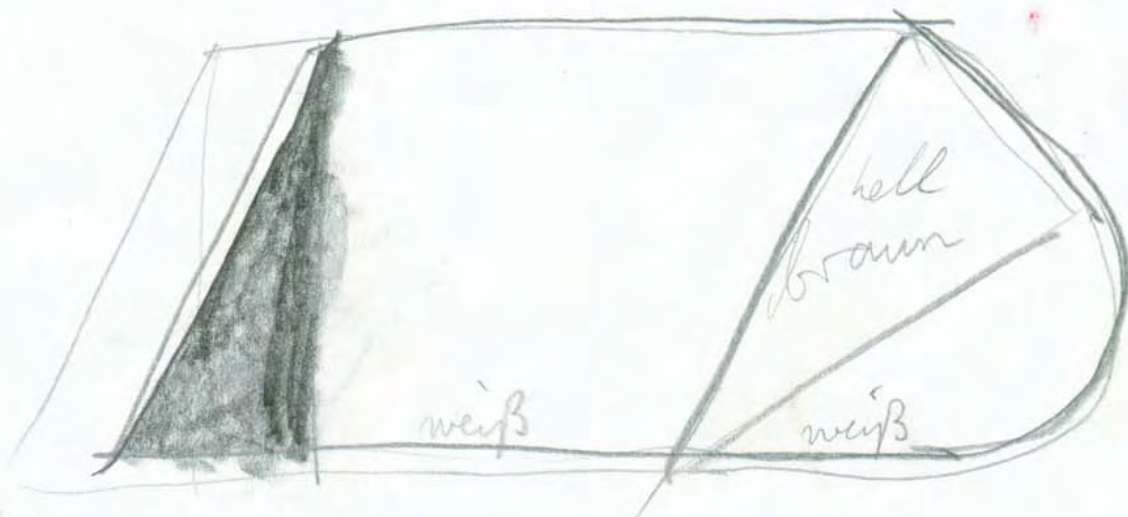
a hellbraun



Matt. Lacke
Leisten
Kunstf. platten
2001
46 verschiedene Pigmente

17/86





beide violett() rot | gelb (graugelb

rot | gelb | v.f. | g gelb

g.gelb | rot | v.f. | gelb

5 gelb v.f. rot | g.gelb
~~rot | gelb | g.gelb | v.f.~~

rot | gelb | g.gelb | v.

g.gelb | rot | gelb | v. !

gelb rot g.gelb v. !!

1. violett zwischen zwei gelb's
2. violett zwischen dem kräftigen gelb + rot
3. zwei gelbs nebeneinander
4. beide kräftigen Farben zus. a: in der mitte
b: links
5. violett am anfang rot. blauf. neben gg.

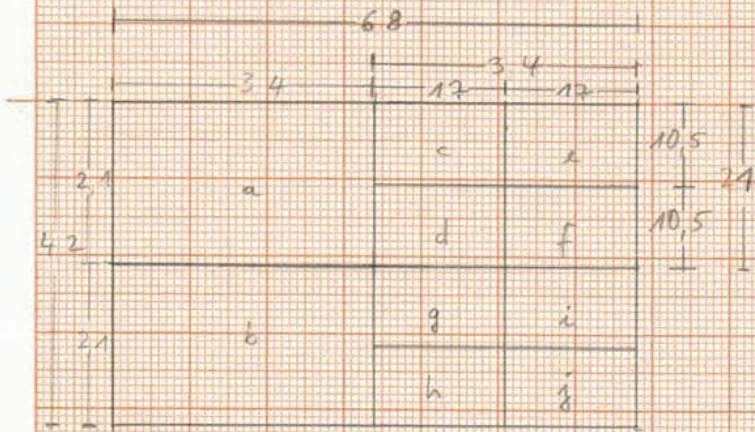
seitenansicht



M 1:10

10/86

G.f. = Gesamtfläche



Flächen:

b:

c: 1/6 d.G.f.

d: "

e: "

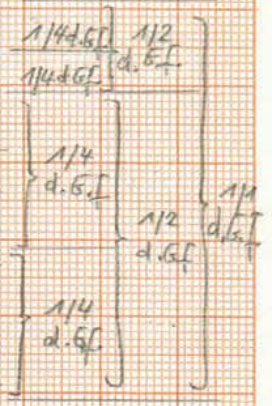
f: "

g: "

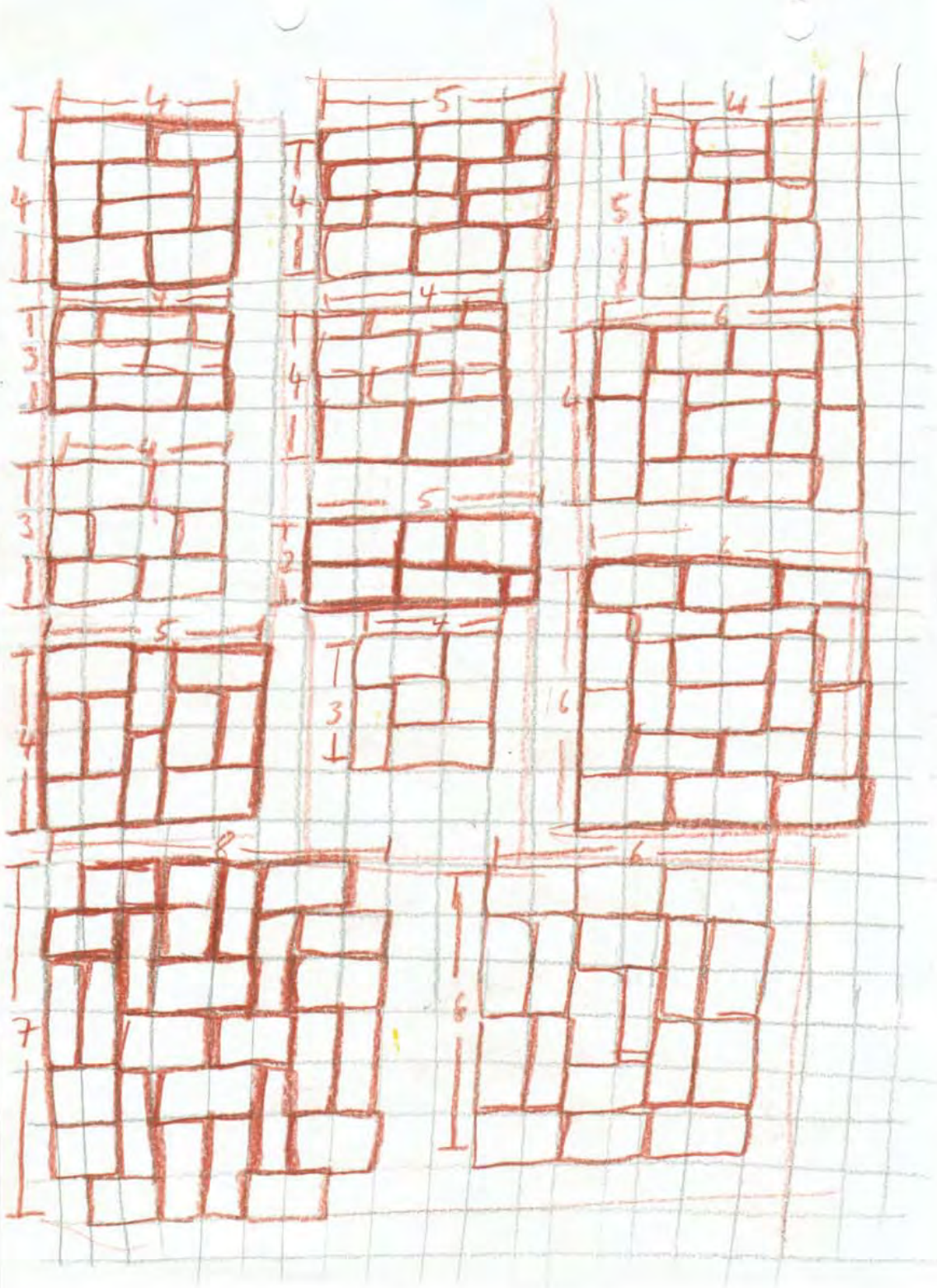
h: "

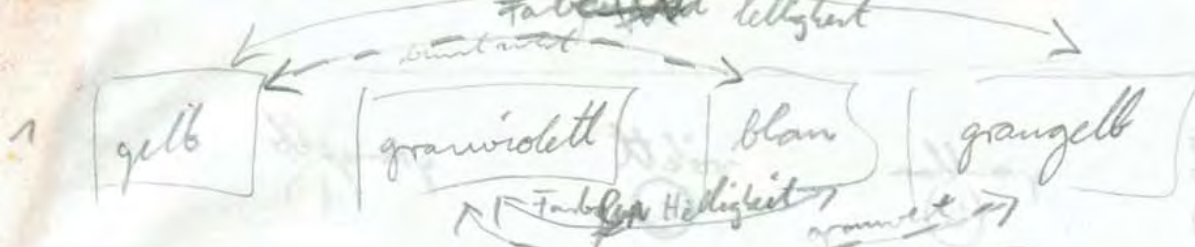
i: "

j: "



10196





(hell +) gelb
 aussen.
 blau (+ d.h.)
 innen
 blau aussen
 gelb innen



reine Farben:
 blau, gelb

getrübe Farben:
 grauviolett
 gelb
 orange

Farbverwandt:
 orange
 gelb

blau
 grauviolett

Bedingungen:

- blau + gelb nicht direkt nebeneinander!
- die beiden grau's nicht nebeneinander
- jeweils nur 1 Paarchen von stark (Farbheligkeit) blau gelb nebeneinander
- jeweils nur 1 Paarchen von schwach (Farbheligkeit) blau gelb nebeneinander
- Hauptm. von reinen Farben zu den getrüben Farben bei 5 nicht gegeben) ... 1 ...

helle Farben:
 orange
 gelb

stille Farben:
 grauviolett
 blau

3
 (unvollständige
 Reihenfolge
 wie 2)

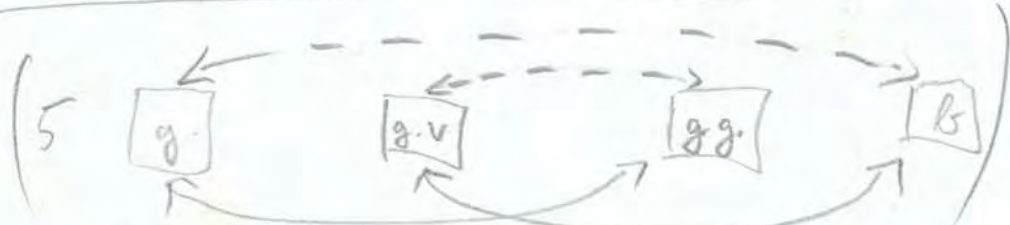


"blau" aussen
 "gelb" innen

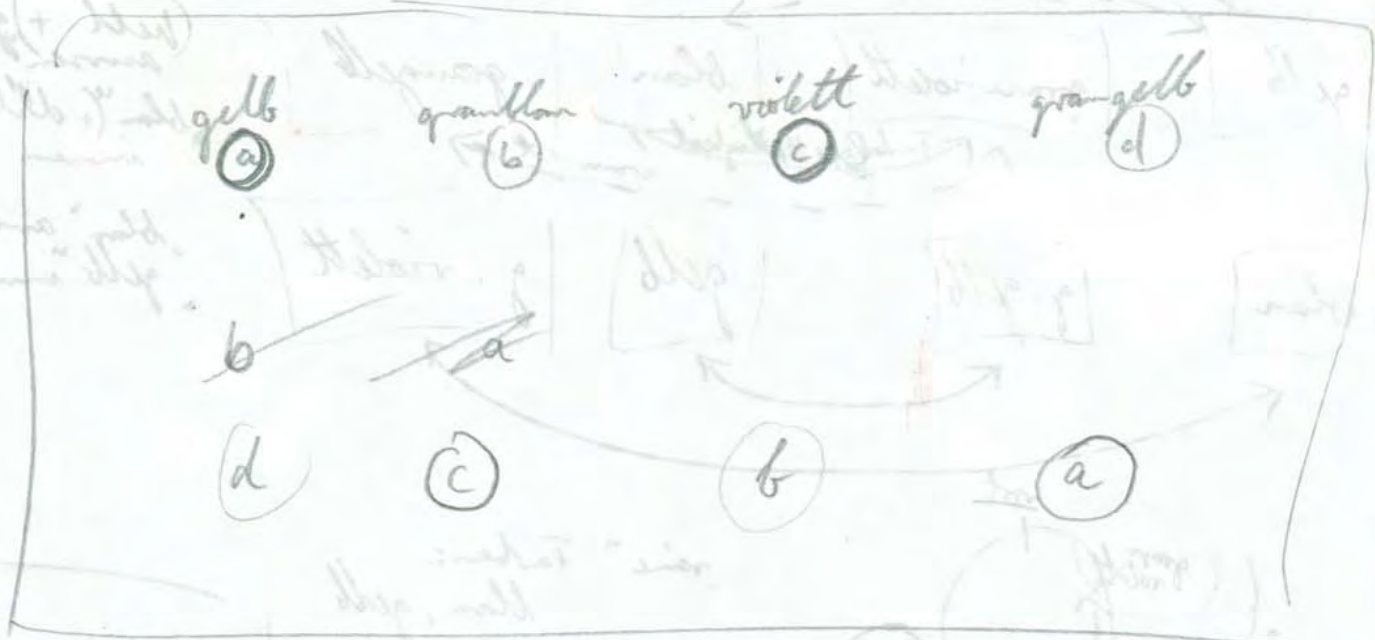
4
 (unvollständig
 wie 1)



"gelb" aussen
 "blau" innen



1: schlecht, weil orange am Platz sein muss
 4: schlecht, weil grau gelb kalt, blau kalt) und (orange kalt) und (orange gelb zu weit weg davon)
 2+3: schlecht weil dunkle Farben zusammen liegen



grau-gelb

gelb

sch. grau-violett

blau V

grau-gelb

grau-violett

gelb

blau

V V



7-10/86



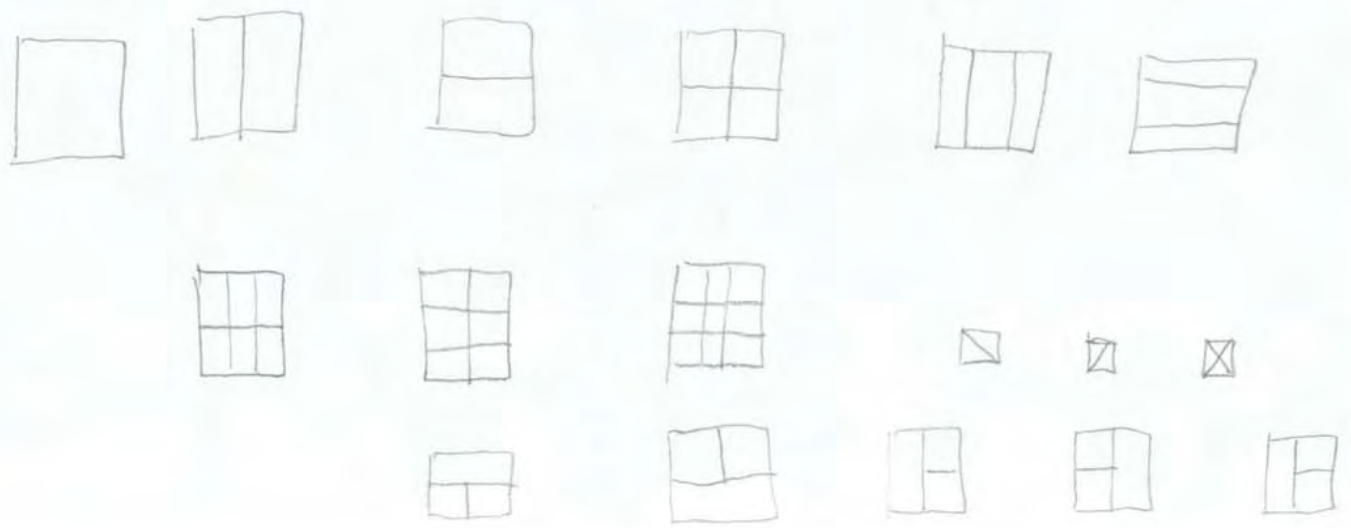
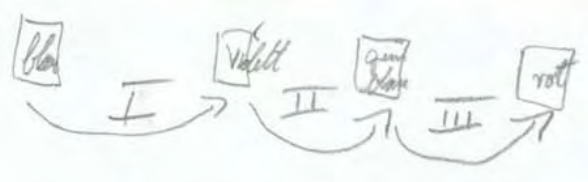
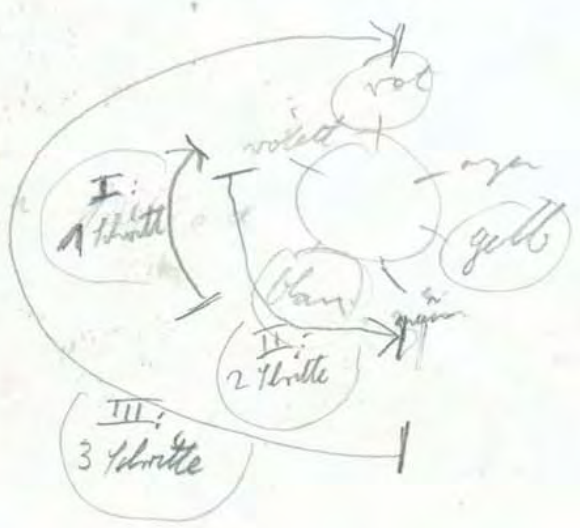
10/86 a



10/86 b

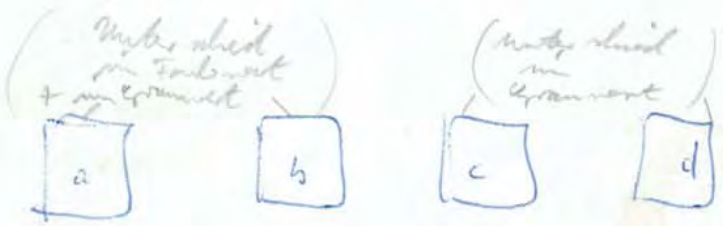
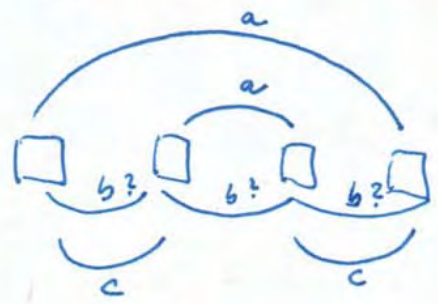


10/86 a b



- a) ^{grüner} Grünwert - Blauwert
- b) Helligkeit - Dunkelheit
- c) Farbverwandtschaft

Farbwert	rot
	gelb
Blauwert	grün
	graugrün
Helligkeitswert	blau
grün	hellblau



↑
~~stärker~~ [?] ~~stärker~~ für b
 soll so leicht möglich
 wie a sein, aber näher
 bei c als a bei b
 ⇒ c zu "stärker" für b

- c grüner!
- b "stärker"
- a + b "schwächer"

(näher im Grünwert, Blauwert
 näher in der Helligkeit)

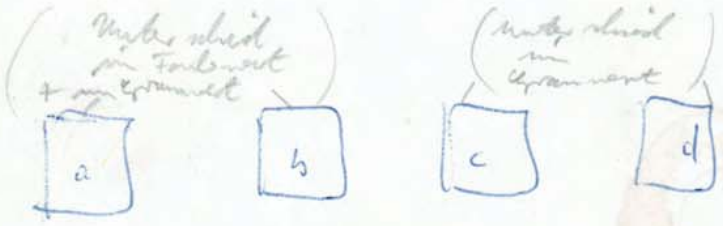
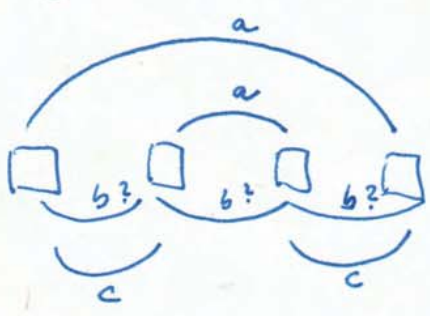
c - d : größerer Mittelwert im Blauwert

c : nicht zu blau
 ⇒ d größerer Blauwert

17/86

- a) ~~grün~~ - Buntrest
- b) ~~hellgrün~~ - Dunkelheit
- c) Farbverwandtschaft

Farbwert	rot
	gelb
Buntrest	grün
	grüngrün
Helligkeitswert	blau
grün	hellblau



roll so leicht kräftig wie a sein, aber näher bei c als a bei b
 \Rightarrow c "stärker" für b

- c grüner!
- b "stärker"
- a + b "schwächer"

nähe in Grünwert, Buntwert
 nähe in der Helligkeit

c - d : größerer Unterschied im Buntwert

c : nicht so bunt
 \Rightarrow d größerer Buntwert



Scarf
auf Tischplatte
quadratisch
mitte Bögen nach
innen
60x60



22.06.85

Einheitliche Vorbehandlung fester Bildträger.

Sperrholzplatten: Kanten mit feinem Schmirgelpapier glätten, um einem späteren Absplittern einzelner Holzspäne beim Hängenbleiben an den vorstehenden Unregelmäßigkeiten vorzubeugen. Außerdem entsteht dadurch ein harmonischer gleichmäßiger Rand.

Vorleimen mit Hasenleim (50 g auf 1 liter Wasser). Erst 24 Std. quellen lassen, dann im Wasserbad, nicht über 60°C, auflösen, etwas Alaun und 6% iges Formalin (zur Härtung des Leims) dazugeben. Leim stocken lassen und dann mit Spachtel beidseitig auf Holzplatte dünn einspachteln (2x); 12 Std. trocknen lassen. Vorder und Rückseite gleich behandeln.

Grundierung (mitte Kugel, Kreisbogen d.);

Bild von 28.6.85:

6/85/1



alle Ränder blau

Öl auf Sperrholz; Maße: 20 x 25 cm
 vorbehandelt wie nie vorbehandelt, feste Bildträger, Sperrholz,
 aber: nur einmal vorgeleimt (gespachtelt) ^{in der Mitte} und 1x vorgeleimt
 Grundierung wie allgemeine Vorschriften ^{in der Mitte} ~~aber nicht vordere Seite 2x~~
~~grundiert, Rückseite nicht grundiert beide Grundierung, Vorderseite~~
 2x grundiert, Rückseite nicht grundiert;

Vorbereitung mit Bleistift und Lineal;

Farben: keine Untermauerung, Turbinölfarbe

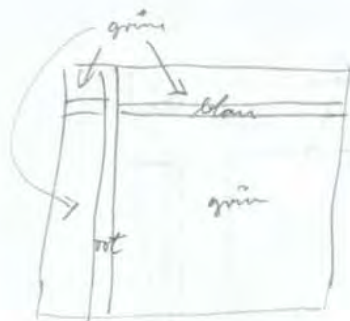
rotes Feld: Japaner red deep (azo pigment) von Lefranc et bourgeois
 Farbe wie aus der Tube!

blaues Feld + Kanten: Ultramarine No 1 deep (alte Feine) vermischt
 mit etwas Zink-Titanweiß von Kona, Schmincke

grünes Feld: Permanentgrün dunkel / Messini Künstler-Karte-Ölfarbe
 vermischt mit etwas Cadmium yellow light von
 Lefranc et bourgeois

Die Aufgabe: 3 Farben - rot, grün blau - auf eine Fläche zusammenbringen,
 möglichst starke Farbigkeit und trotzdem harmonisch, habe
 ich ^{bedacht} ~~erachtet~~, daß blau und grün ^{fast} sehr nahe beieinander
 liegen, und ich diese beiden Farben dem rot unterordnen
 und das Rot am schärfen; die Farben rot und grün
 scheinen auf dem blau aufzuliegen 1. weil das blau
 so ^{sehr} tief liegend scheint und 2. weil die Kanten ~~es~~
 blau gemalt sind und der Bildträger dadurch wie ein
 blauer Block aussieht;

6/85/3 :



öl auf speckholz 20 x 20 cm

und gemaclert
vorbehandelt wie Bild 6/85/2

Ranten grün leucht

vorzeichnung mit Bleistift :

Farben : grün ; Permanentgrün dunkel Munsell Tara-Ölfarbe
vermischt mit Cadmium yellow light von l et b

rot ; Japanese red deep von l et b vermischt
mit Cadmium yellow light von l et b

blau : Ultramarin N.4 deep von l et b vermischt
mit wenig Zink-Titanweiß von Hanna-Thom

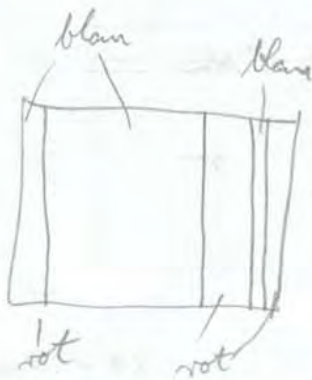
Farben oft auf Leinwand hin aufgetragen :

der blaue Streifen ist ca. um $\frac{1}{3}$ schmaler als der rote, weil
es sonst zu schwer würde ; der Abstand beider
Streifen vom Bildrand ist gleich, oben links ergibt
sich dadurch ein kleines grünes Quadrat ;

Aufgabenstellung : Aktivierung des "harmonischen" Grün durch die beiden
andere Farben hinein ;

Einweisung an Landschaft durch das horizontale, flache
Blau ; aufragendes aktives Rot
Verhältnis kleines grünes zu großem grünem Quadrat ;
rote und blaue Linien auf einem grünen Block gemacht ;

6/85/4 :



öl auf spezialholz

20 x 25 cm

vorbekandelt und grundiert wie bild 6/85/2

vorbereitung mit Bleistift

hinter
Untermalung
Farbe gleich auf Endarbeiten hin
aufgetragen;

Farben : blau : Ultramarin No 1 deep von l et b
vermischt mit Zink-Titanweiß Normma 1/4 Menge
rot : opac red deep von l et b vermischt
mit ^{chrom} Cadmium yellow light von l et b.

Ränder : Die Kanten sind bemalt wie die Felder, links blau und rechts rot, die Streifen gehen über die Kanten Ränder.

gestellte Problematik : 2 Farben, jeweils als Fläche als auch als Linie, die sich gegenseitig durchdringen;

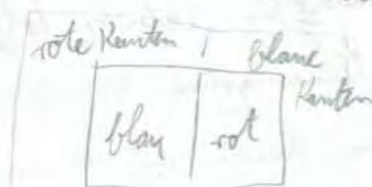
Problem der schmalen oder breiten Streifen ;
Rhythmus der Fläche, Tiefenwirkung ;

Verbindung der benachbarten Flächen der Fläche trotz so
schroffer 2-Teilung derselben ;

starker Kontrast zwischen den beiden Farben, interaction
of colours ; einstrahlung der blauen Linie ; schmales rot
ist sehr aktiv ;

Zukunft : neue Kantenlösung ist erproben ;

wechselweise die Farbe von Fläche und Kante setzen :

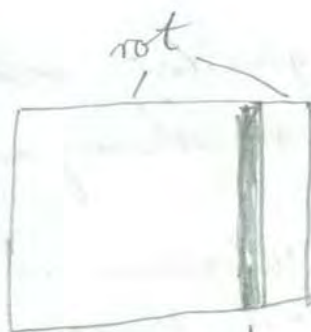


7/85/1-6 und 7/85/8

je 1x Vorder- und Rückseite flüssig mit Pinsel vor-
geklebt;

vorder- und rückseite je 2x mit Kreidegrund ^(siehe Kreidegrund) auf-
gestrichen, dabei vordere seite dichter und sorg-
fältiger; hinteres schlammiges Kupferrot legt also
nicht auf die vordere seite abfließen;

7/85/1



29 x 31,5 blau

Öl auf Sperrholz (1 cm dick)

Vorbereitung siehe obige Angaben bei 7/85/1-7

Vorbereitung mit Klebstift

Farben: rot: japanische red deep von l et b mit etwas

ochrace yellow light derselben Firma.

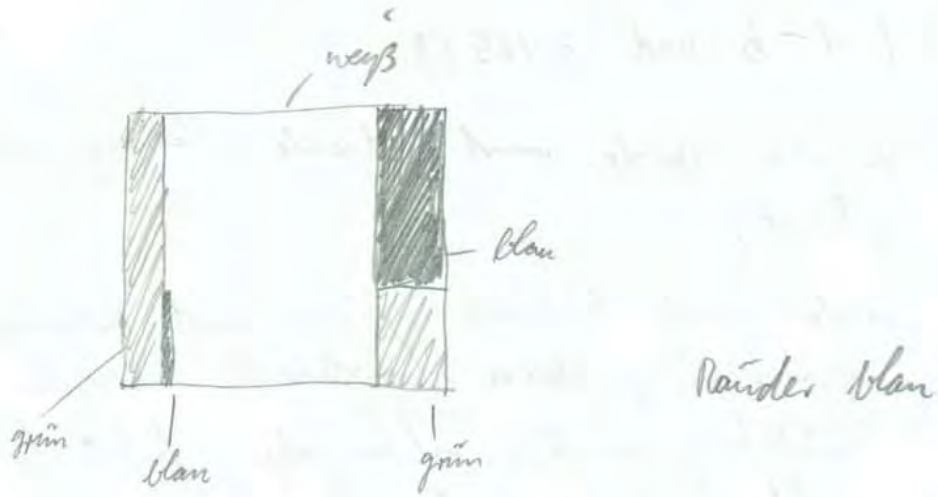
blau: ultramarinblau No 1 deep von l et b vermischt
mit viel Zink-Titanweiß von Normal/Edmundo
und etwas Permanent green von l et b;

weine Untermaulung bei der roten Farbfläche, Farbe

2x in selben Farben aufgetragen;

blau: tropfen zuerst in dunklerem mit weniger
weiß ausgepinselt, ultramarinblau untermault, dann in
zweiter Hand das hellere blau darüber;

7/85/2:



Öl auf Sperrholz 20 x 20 cm

Vorbereitet und grundiert ~~wie bei~~ wie Bild
7/85/1 ; vorzeichnung mit Bleistift;

Farben: **blau:** Ultramarin No 1 deep von L et B
mit etwas Permanent green von L et B

grün: ~~Permanent~~ ~~deep~~ Permanent green von
L et B mit etwas Ultramarin No 1
deep und ^{etwas mehr} Zink-Titanweiß von Normal/Flamie

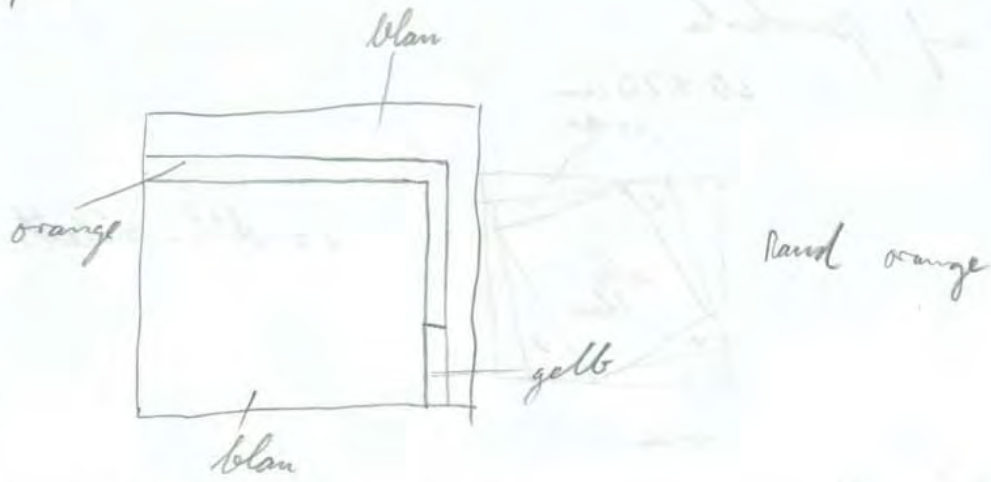
weiß: Zink Titan weiß von Normal/Flamie
mit etwas Permanent green und
Ultramarin deep No 1 von L et B;

keine Untermalung: in jedem Farbfeld dieselben
Pigmente mit unterschiedlichen
Mengenverteilung (außer in den blauen
Feldern, die ohne weißes Pigment
sind)

allerdings: weißes Rechteck das
deutlich höher als lang ist
weil diese Wirkung ~~schon~~ ~~ist~~ ~~weil~~ (in die breite, breiter als hoch)

die Hauptpunkte ist verhalten => oben und untere kante des Bildes sind
stärker miteinander verbunden als links und rechts => oben und untere

7/85/3 :



Öl auf Sperrholz 20 x 20 cm

Vorbereitung mit Bleistift;
Vorbehandlung und grundiert wie Bild 7/85/1;

Farben: blau: Ultramarin deep von L et C mit permanent green von L et C und Zink-Titan weiß (Starna) Schmincke;

orange: Nacolorium yellow light und etwas japanese red deep beide von L et C

gelb: Nacolorium yellow light direkt aus der Tube;

keine Untermalung;

7185/4 :

7185/4

Öl auf Percholz

20 x 20 cm



v = dkl. violett

vorbereitung und grundierung siehe Bild 7185/1; Vorzeichnung mit Bleistift; ~~keine~~

Farben; rosa: etwas japanes red deep von L et B mit viel Zink-Titanweiß von Normal Glanz
nur 1 Farbschicht

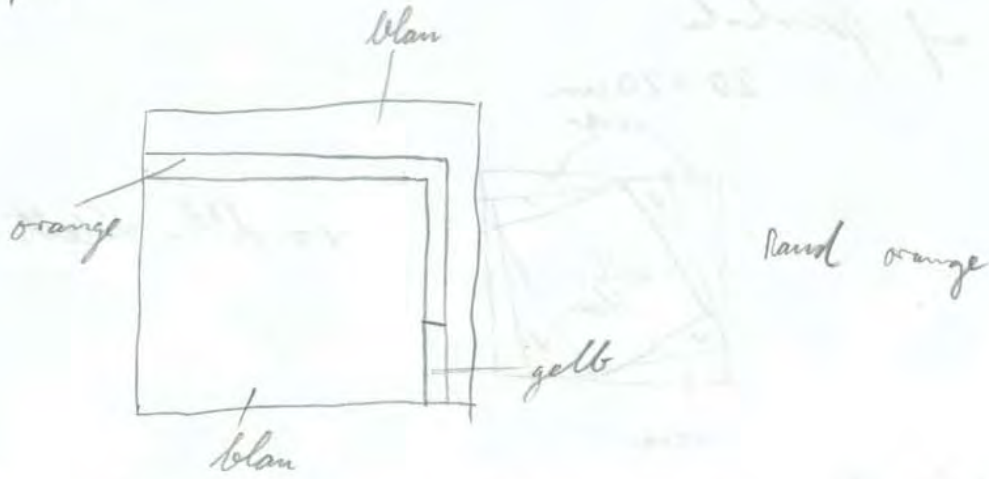
hellblau: etwas Ultramarin No 1 deep von L et B mit viel Zink-Titanweiß von Normal Glanz
nur 1 Farbschicht

dkl. violett: japanes red deep mit ultramarin No 1 deep beide von L et B in möglicher

dkl. violettes Maschen;
2 Farbschichten, zuerst ~~schon~~ ^{schon} ~~völllich~~ ^{völllich} ~~da~~ ^{da} mit fest unversehrtem blau darüber;
darüber;

7/85/3 :

6.



Öl auf Sperrholz 20 x 20 cm

Vorbereitung und grundiert wie Bild 7/85/1 ;
vorbereitung mit Bleistift ;

Farben : blau : Ultramarin deep von L et b mit perma-
nent green von L et b und zinc-
blau weiß stornal schmaiche ;

orange : Cadmium yellow light und etwas
japanese red deep beide von L et b

gelb : Cadmium yellow light dünn aus der
Tüte ;

keine Untermalung ;

7185/4 :

Öl auf Peruvholz

20 x 20 cm



v = dkl. violett

Vorbereitung und Grundierung siehe Bild 7185/1; Vorzeichnung mit Bleistift; ~~keine~~

Farben: rosa: etwas japanes red deep von L et B mit viel Zink-Titanweiß von Normal Glanz
nur 1 Farbschicht

hellblau: etwas Ultramarin No 1 deep von L et B mit viel Zink-Titanweiß von Normal Glanz
nur 1 Farbschicht

dkl. violett: japanes red deep mit ultramarin No 1 deep beide von L et B in möglichster

dkl. violetter Mordant;
2 Farbschichten, zuerst ~~schon~~ ^{nach} ~~schon~~ ^{völllich} ~~schon~~ ^{da} mit fest unversehrtem blau darüber;
darüber;

7/85/5 ;



Öl auf Sperrholz, Maße: $41,5 \times 22,4$ cm

Vorbereitung siehe Bild 7/85/1

Vorbereitung mit Bleistift-^{ganz} Paste auf die Platte aufgebracht, dann
die unnotigen Linien ^{wegradiert};
Farben ^{aus der Tube}, ^{unverschmutzt} eine Farbschicht, sofort
deckend aufgetragen;

Paste auf die ganze Bildfläche aufgemalt, ausstehende
Quadrat dann fertiggelegt und hinterste ^{unmittelbar}
Linie ^{ausgradiert};

7/85/6 :



öl auf sperholz ; Maße 30,5 x 12 cm
Farbebehandlung siehe Bild 7/85/1

Farben nur 1x sofort beland aufgetragen ;

7/85/7



Öl auf Speckholz

b = blau mit etwas rot
weiß = weiß mit minimalen
Mengen rot;

20 x 20 cm

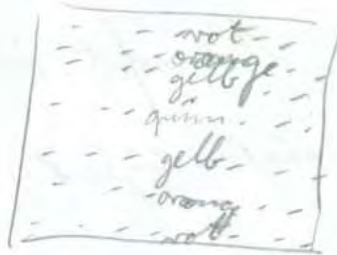
beide Seiten nur 1x grundiert, sonstige Behandlung siehe
Bild 7/85/1

Farben nur 1x sofort deckend aufgetragen;
Bild bis jetzt unbefriedigend, evtl. mehr Farb-
schichten auftragen;

7/85/8

Vorbereitung siehe 7/85/1

mit Kamm oft von oben nach unten gezogen, unter dem unteren
dramatischen Verlauf von rot über orange gelb
nach grün; grün nimmt den größten Teil der Fläche
ein und dann wieder über gelb, orange, nach
rot; Übernahme in rot, die dann durch den
Kamm zum Großteil wieder ausgekratzt ist,



Öl auf Perleholz Maße: 25 x 20 cm

Bild

8/85/1

Bild - Relief:

Maße (gesamt):

x

Maße (d. bl. Holzplatte) 20 x 20 cm

Tiefen: un

Hauptkavalerie, große Tafel: 2x mit schwarze gestrichen

ganze mit
Hauptkavalerie
Nr. 590

darüber 2x mit dkl grün, Rückseite
1x mit dkl. grün; Kante ebenfalls dkl grün

kleine Tafel: vordere und Rückseite je 1x

ganze mit
Nr 580

stärkig verklebt, dann mit
vorbereitete 2x mit hellgrünem
Hauptkavalerie ein gestrichen,
Kante ebenfalls;

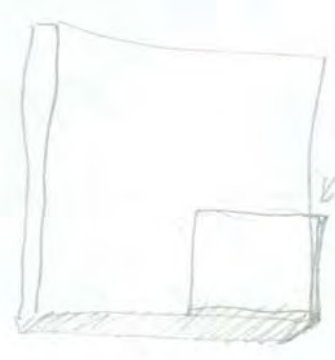
kleine Tafel rechts unten auf große Tafel mit
wie Kugeln jeweils 1 in der Ecke befestigt
aufgenagelt;



jede Holzplatte hat ihre Farbe, die große ist
dkl grün ein gestrichen, die kleine hellgrün (auch
die Kante wird bemalt), im Gegensatz zu 8/85/2
ist jedoch nur eine Schaumseite und die

Kanten nicht bar; dadurch erhält 8/85/11 mehr
 Bildcharakter, es wird an die Wand gehängt;
 der Farbraumkörper ^{erhöht} wird jedoch durch die
 aufgenagelte Holzplatte, ihre plastische ab-
 gehobensein von der d.h. grünen Platte,
 und ihre hellgrünen Kanten, betont;

folgt von der linken Seite:



wie wird das hervortreten, das
 das aufliegen der hellgrünen
 Holzplatte besonders deutlich;

hellgrün liegt auf und vor dem d.h. grün, nicht aufgrund von
 perspektive und auf minimalen des hellen über auf
 dieselbe Platte in das d.h. grün, sondern ^{abheben}
 des hellgrüns vom dunkleren grün, durch klare
 trennung ^{in verschiedenen} Ebenen;

verhält sich die beiden Fläche zueinander ist (außer
 der Interaktion der Farbe) statisch (wie zum Schaltplan

^{unter, schied}
 8/85/12; Plinthe!);

ist finde dieses Bild ästhetisch aber schön;

Relief: ~~die~~ Licht kann sich an den Kanten fangen, Licht und
 (aber) totalen haben die aufgenagelte Platte hervor;

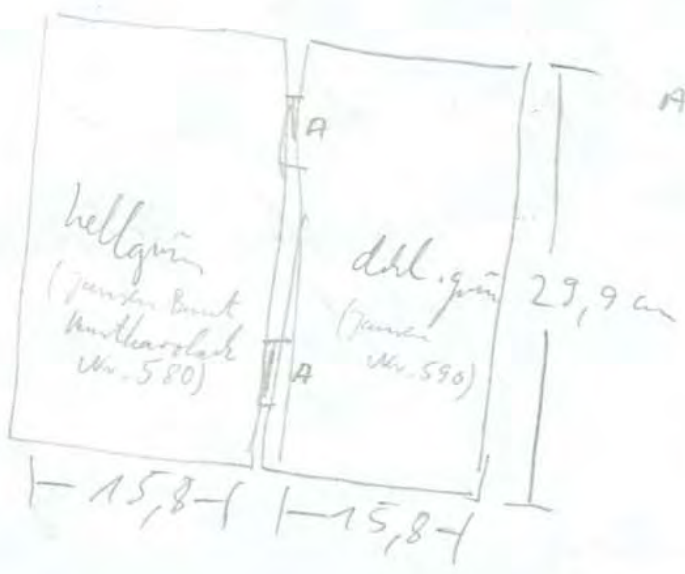
Bild 8/85/2:

Daguetuchen

Maße $2 \times 15,8 \times 29,9$ cm

dicke des Holzbockes: 2,8 cm

Kunstharzlack auf unbehandeltem ^{Reifen} Holz, Farbe 2x aufgetragen



A = Schraube auf der Langseite verschraubt

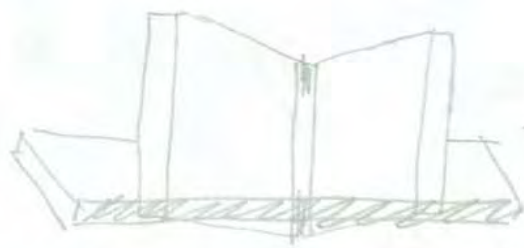
kleinere grüne wie bei Bild 8/85/1

die Farbform (= niedrigste Aussehen zusammengefasst von Farbe und Form) ist schon durch die Holzbockform vorbestimmt, die Holzbockform wurde bei Holzbock (die Zeichnung) aufgetragen.

Keine Einklebung, kein Kleben, kein plastisches Gestalten mit dem Pinsel (plastisch in Linien, von Illusionskunst zu plastisch) oder aus Holzbock, jedes mit einer anderen Farbe, keine Einklebung der Fläche in verschiedene Farbtöne, jedes Farbe hat ein Brett für sich alleine zur Verfügung verbunden sind beide Bretter durch die Schraube die die Bewegung mit der beiden Bretter zueinander ausführen können schon festgelegt (d.h. nicht beide durch festgelegt, die

Form, die ist von Holzbock (Form) vorbestimmt und das Brett ist die Bewegung der Farbe

Placards sind die Werkzeuge um meine Wille
 auszuführen und z.B. ein Schildchen in
 einer der Ecken des Brettes in eine andere
 als vorgesehene Richtung zu verschieben;
 trotzdem bleiben in der ^{einigen} Bewegungs-
 richtung unendliche Variationsmöglichkeiten
 für denjenigen, der Momente beachtet ist,
 das Objekt in die Hand zu nehmen;
 auch die ^{Blut-}Richtung der Betrachtung ist nicht
 von mir festgelegt, ein vorne und hinten
 gibt es nicht, auch wenn ich eine Vor-
 liebe für eine bestimmte ^{erhellbar-}Richtung des
 Objektes habe, z.B. diese;



oder so ähnlich
 man ja thierge-
 zucht;

hat für be ^{Wasser} wichtig, ich kann damit eine
 Fläche richtig einstrichen, lackieren, polieren und
 in einem (festen) Farbton;
 durch die Industrie

keine Form (gegen alte Form) außer der Form des Bildträgers, und Farb

22/8/85

11. 2

Die Darstellung der Fläche (Masse)

mod. zu: 22/8/85/2

(Klappbild)

Vorstellung einer bestimmten Fläche (Masse) von grün (auf einem Zylinder mit Bildträger (mit minimaler Tief allerdings) => Masse)

Als Form, Farbträger im Hochrelief, dessen Maße nicht unbedingt so zu sein brauchen, wie sie sind; sie (die Maße) sind aber so, und daraus (aus den Maßen), ergibt sich die Erscheinung;

Thematik des Klappbildes (Dyptikon): die beiden Farben (Farbmassen) werden gegenüber, nebeneinander gestellt, können verglichen werden, sich gegenseitig ab (in Werten jeder einzelnen Farbmasse) unterstützen;

durch die Themen kann der Winkel, in dem die beiden Farbtäfelchen zueinander stehen variiert werden; es gibt keine Vorder- und Rückseite, sondern auf d (dem zusammenklappen) auf der einen Seite des Winkel immer kleiner, wird es auf der anderen Seite gleichzeitig immer größer; außerdem können die beiden Tafeln ganz zusammen-

22/8/85

12, 23

wird zu Bild 8/85/2:

glänzende Kunstharzlackfarbe deckt auf
das Holz ohne vorherige Grundierung auf-
gestrichen (2x);

kaltpolierende Farbe, kein Tiefenlicht, keine
Probleme mit Lasuren, Untergrundungen etc;
satt, ^{schon} nach dem 2. Anstrich endgültige
Farbwirkung; wirkt für mich nicht
im negativen Sinne "angestrichen" sondern
hat für mich sehr viel mehr Wärme,
grade durch die Maserung im Holz, doch
die nicht unterdrückte Holzmaserung, durch
stellenweise Blöckung in der Farbe, wirkt aber nicht
wie manuell hergestelltes Plastikfarb-
block aus, aber auch nicht block in di-
vidualistisch, da kein nicht bare Pinzel-
strich, kein Motiv, keine Aussage, -> die Blöcke
sind was sie sind, mit einer Farbe
gutes Block hat seine und muss die keine
Farbe, die beiden Blöcke sind durch Schraube
miteinander verbunden und können so in
verschiedene (allerdings eingeschränkte) Positionen

nach zur Bild 8/85/2:

gegenüberliegende Oberfläche: reflektieren auf einem der beiden, oder
beiden Holzplatten; Farbe der einen Platte
reflektiert, bei Anordnung der beiden,
in der anderen Holzplatte;

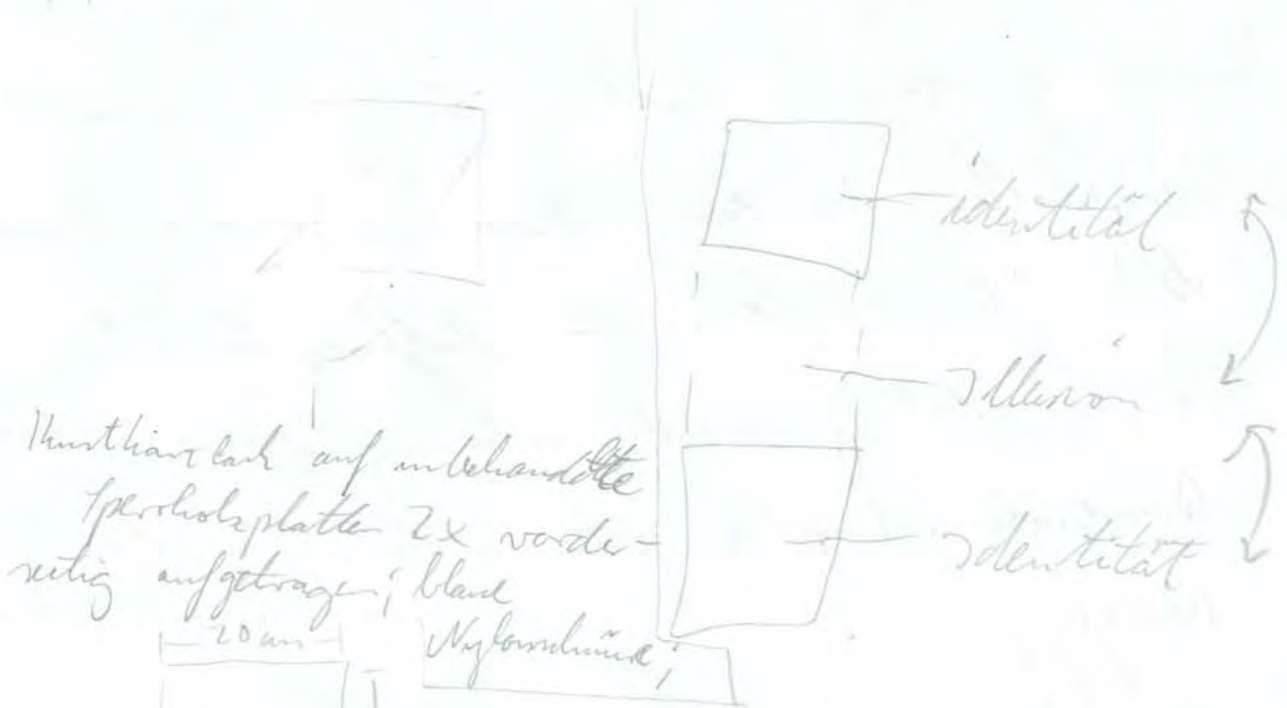
einfallendes Licht spielt eine Rolle; z.B. liegt eine Seite in
Schatten \Rightarrow ist dunkler, die andere im
Licht \Rightarrow reflektierter, heller;

viel fältige Licht-Schatten ~~verhältnisse~~ verhältnisse (z.B.
auch im Verhältnis zur Hauptseite des Bretts)

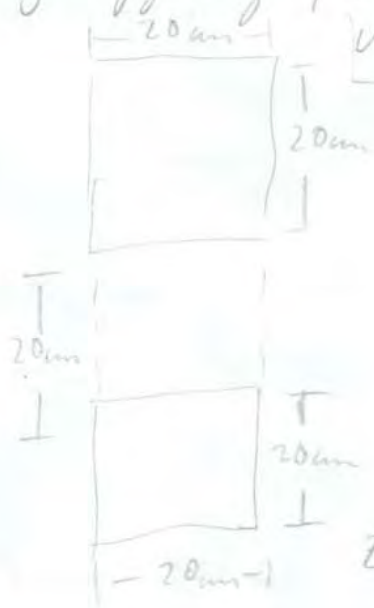
Schemata im Bild, s. (ZB, May; Ueber) um Farbe
ansonsten für gebunden zu können;

bei uns z. B. ~~eben~~ einfachere quadratische
Holzplatten, mein Schema ist der Bildträger selbst, der
in Beziehung zu anderen Bild ~~z. B.~~ ebenfalls behandelten Bild-
trägern gesetzt ist;

Bild 8/8513 :



Kunstharz lack auf unbehandelte
Sperrholzplatte 2x wurde
richtig aufgetragen; blank
Nylonvliesmünd;



Zwei Tafeln Format 20x20cm
mit blanker Kunstharz lack-
farbe eingestrichen; diese zwei
Tafeln sind mit 2 blanken
Nylonvlies verbunden, diese
zwei Blätter der den Tafeln
zusammen mit der unteren
Kante der oberen und der

oberen Kante der unteren Quadrat - ein Quadrat
von ebenfalls 20x20cm bildet; dieses mittlere
Quadrat hat blanker Regenwasser (Türschlüssel
Ober- und Unterkante der blanken Tafeln), die
Quadratfläche selbst ist, wie die
Farbe der Wand, an der das Objekt hängt (hängen
sollte). weiß, da hier die Wand selbst, durch um-
grenzung, zu einem Bildwärtigen Teil wird;

7 nach Lichteinfall verändern sich die von den
Blünen geworfene Schatten, bis hin zu harten
Schlagschatten, die das ~~Oben~~ mittlere Quadrat
stärker hervorheben als diffus leuchtet;

Die Hervorhebung und Betonung des mittleren
Quadrats ist also vom Lichteinfall ab-
hängig;

Identität der blauen Tafeln, die ^{nur} sie selbst sind
und sich selbst repräsentieren, räumt mittels
und die Illusion des mittleren Quadrats,
das eigentlich Wand ist, durch umgrenzungen
aber hervorgehoben ~~und~~ und isoliert
wird, die Illusion eines Quadrats, in welcher
Lichtteil jedoch nur ausschnittsweise, im Ver-
hältnis zu den blauen Tafeln, räumlicher
Wand;

unterschiedliche Raumtiefe in der Realität: weiß liegt hinten,
ist hinter und Untergrund, blaue Tafeln sind aufgetragene
hängt

Raumtiefe der Farbe: blau tritt zurück,
weiß des Untergrundes und ~~es~~ durch Blüne an-
gedeuteten Quadrats kommt nach vorne;

nach zu 8/85/3

oder, blaue Tafeln als "illumin": Raumtief der blauen
Tafeln, wenn ich nicht bestimmbare, unendlich,
unmittelbar;

weißes Quadrat als Breite; Wand ist da,
Existenz, statisch, stabile, Raumrealität;

=> blaue Tafeln sowohl: ① sie selbst, als auch:
② unmittelbar

weißes Quadrat: sowohl ① Pflanzwin, als auch:
② real;

①: Bildmündlichkeit

②: unvorstellbares Bewegungssystem (trifft aber
bei unendlichkeit des blaus nicht
zu) 2, 2, 2,

das Bild kippst durch die Aufhängung nach vorne,
das ist nicht so ideal, die obere Tafel ist
dadurch oben etwas aus der Wand heraus-
gekippt;

die Fachkammern hat ich nicht blau übermalt, sie
sind aus Metall, das soll sichtbar bleiben;

die Wand ist direkt mit in's Bild hineingekommen* (in-
bezug) und nicht nur in der ^{geistigen} räumlichen Situation (mit-)bild-
faktor;

* sie, die Wand, wird von den Blumen ^{regal} umrahmt
und dadurch besonders hervorgehoben, aber ^{Reinigung} ~~einmal~~
in Linie einer ästhetischen Reinigung sondern
als geringe ^{**} Möglichkeit der Andeutung von Fläche;

weil deshalb geringe, weil geringste wäre nur gemäß
die Angabe der Eckpunkte einer Fläche

z.B. so: . . .
. . .

= andeutung einer
Quadratischen
Fläche;



Maße 20x20 cm

Handharthack auf unbehandeltem
Sperrholz, Farbe 2x aufgestrichen;

A: grün (dasselbe grün wie hellgrün bei 8/85/1)

B: blau (dasselbe blau wie Bild 9/85/3)

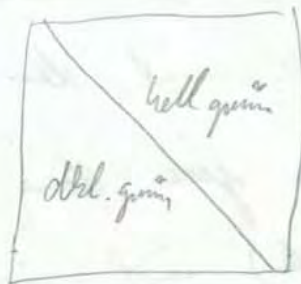


jede Farbe hat ihre eigene Vertiefung; die mittlere Tafel ist
blau gemalt, auf deren Kanten; rechts und links sind grüne,
rechteckige Tafeln aufgebracht, die in der Mitte
einen schmalen 0,8-cm breiten Streifen freilassen, durch
den die mittlere, blau eingefärbte Tafel sichtbar wird;
es sieht fast so aus, als ob man die zwei grünen, recht-
eckigen Tafeln umklappen könnte, um die
blaue Tafel dann ganz sichtbar zu machen (Tryptychon)

Das blau als Farbe der Tiefe liegt auch am tiefsten; tiefe
Einschnitt wie ein Fluß in seinem Flußbett zwischen
grünen ~~Wasser~~ Wänden, der Fluß liegt sich vom grün der Höhe (oben)
zum blau der Tiefe gezogen;
Schatten von den erhöhten grünen Tafeln auf dem blauen Streifen
verstärken dessen Tiefenwirkung;

8/85/5

Maße 20 x 20 cm



Kunstharz lack auf Sperrholz, diagonal in der Mitte durchgesägt (Ende der Farbe = Ende der diagonal-geschützten Kante in der Mitte)

dunkel grün: Jansen Punkt Nr. 580

hell grün: Jansen Punkt Nr. 580

das Bild keine Grundierung; Kunstharz lack wurde 2 x auf das unbehandelte Sperrholz aufgetragen; nach jedem 1. Anstrich ganz durchtrocknen gelassen bevor ich den 2. Anstrich darüber gelegt habe;

das Bild besteht aus 3 Teilen: 1. die untere Platte, die an den Kanten dunkelgrün bemalt ist, ansonsten unbemalt, was nicht sichtbar ist, weil auf ihr die beiden Teile 2 + 3 aufgelegt sind; der Teil 2 ist parallel grün mtl. Kanten; Teil 3 ist ganz hellgrün mtl. Kanten; jedes Holzstück ist (an den sichtbaren Stellen), mit nur 1 Farbe bemalt, die Diagonale Linie ist nicht durch Zeichnung entstanden,

~~und die diese geschichtete Linie ist dann ^{was} ~~dem~~~~
~~konstruiert~~

eine gemalte Linie, die dann beim Malprozess berücksichtigt
und Grenze der beiden Farbstone geworden wäre,
sondern diese diagonale Linie ist dadurch entstanden,
daß ich so ein Holzbrett mit der Maßen 20×20 cm
diagonal durchgesägt habe, jedes dieser Teile mit ganz
(auf der einen Seite der Kante) mit jeweils 4 Farbtonen
verschiedenen 1 Farbtonen (die vom anderen verschieden ist /
eingetrichen habe und nach dem Trocknen der
Farbe dann diese beiden Teile auf eine 20×20 cm
großen Platte ~~so~~ wieder ~~zusammen~~ zusammengesetzt aufgestellt
habe; ~~in~~ jedes dieser beiden Teile ist (trotz der
Zusammenklebung, was mir vorläufig ist und
rein theoretisch, wieder auseinandergerissen werden könnte)
ein Farbkörper für sich; der Malende Prozess eignet
sich ^{gleichfarbig} auf der ganzen Fläche und in einheitlichem Farbton,
erst durch das Zusammenfügen der verschiedenfarbigen
Farbkörper entsteht das endgültige Bildendruck, das
Bild; dabei sind die unterschiedlichen Farbstone nicht
durch unterschiedliche Reliefebenen voneinander ge-
trennt (wie z.B. bei Bild 9/85/1, das mit denselben Farb-
tonen gemalt ist) sondern auf einer ^{einigen} Ebene;

wach zu Bild 8/85/5:

an der diagonalen Kante ist mit die Holzplatte etwas
rundgerollt, so dass - je nach Lichteinfall -
hier das Licht gespreizt wird und eine helle, die
Trennung unterstreichende Kante entsteht; diese ~~Fer~~
deutliche Trennung ist nicht nötig, sie bringt sogar
eher „Unreinheit“ in das Bild;

die diagonale ist die längste gerade Linie, die
in einem quadratischen Format möglich ist;
außerdem ist sie nur so möglich (auf der einen
diagonalen die von links unten nach rechts oben geht)
nicht etwas mehr schräg o.ä., und nicht anders;

bei schwächerem Lichteinfall ^{einfall} die hell grüne Fläche fast
schwarz zu sein, weil dann von dieser Fläche nur noch
sehr wenig Licht zurückgeworfen wird.

die Holzlamme setzt sich über die diagonale Schnittkante
hinweg fort, (weil es ja ursprünglich 1 Brett war)

hell grün ist „linker“ als hell grün, deshalb ist hell grün
oben (oben rechts);

Wichtigkeit der Farbe : grün , pflanzlich , Leben , Natur, etc

Ränder sind wichtig, haben
selbe Farben wie Flächen
(meist aus Vorderseiten) zeigen an
dass es sich um Farbflächen
handelt, durch mind- oder vor-
wiegend auszeichnen;

Braunrotrot: rötlich, warm, gelber

kapsteines (grün)

harmonisch
(grün) (mind. 2-3)
Farbe - Farbkontraste

a) zu meinen Arbeiten mit 8/85 : (a) + (b) + (c)
von mir eingefärbte Objekte werden zusammen-
gefügt; ist entgegen nicht Komposition auf Flächen,
sondern 3 und vierhörige Flächen eingefärbte
einzelne Flächen werden zusammengefügt, so dass sie wieder
Flächen oder Relief oder „Bäumchenarbeiten“ (8/85/11) bilden;
unterschiede in der Farbe und in der Reliefebene
erkennen so Form + Linie in den Bildern;
nicht die gemalten Grenzen konstatieren Form, sondern
die Schnittkanten, Begrenzungslinien des Holzbrettes, die
durch das aufeinanderstoßen auf eine andere Holzteil-
kante eines anderen eingefärbten Holzes, oder das
Aufliegen zur Wand hin, deutl. werden: diese Bilder brauchen

⑤ Die Komposition ist nicht, willkürlich auf einer Fläche kon-
gefasst, sondern das Ende einer Fläche (= dünne Holzplatte)
bestimmt die Komposition; Holzplattenenden werden durch
2 unterschiedliche Tönungen verdeutlicht;

Farbe und Holz einer Holzplatte wird identisch und
verstärken ihre Wirkung gegenseitig;
verschiedene Reliefebenen verstärken dies oder setzen andere
Akzente, "vertiefen" z.B. eine Farbe oder inszenieren schin-
bares nach vorne kommen oder in die Tiefe gehen
einer Farbe, in dem sie diesen Effekt ~~ist~~ in umgekehrten
Reliefebenen aufnehmen (d.h. ein nach vorne kommendes
rot liegt in der Reliefebene des Bildes tiefer als das
grün z.B. Bild: 8/85/10); zwei verschiedene Bedeutungen
werden hier und Wirklichkeitsebenen werden hier

thematisiert: das Bild in seiner Materialität (Relief) und die
Farbe in ihrer immateriellen Tiefenwirkung (blau nach hinten, rot nach

(c) Ich hatte es satt, Kompositionen zu erfinden und in
 dieses Kompositionsgewüst hinein dann so Farben zu setzen;
 meine Kompositionen richteten sich nach den Platten, die
 ich habe (oder zuertrüge), in Farben, geometrischen
 Formen (Dreieck, Quadrat, Rechteck) die nicht mehr
 in verschiedenen Farbfelder unterteilt und ver-
 kleinstet werden, sondern die ich ~~so~~ ^{erst} erst
 gütigen Komposition zusammenfüge;

Komposition ↔ Schema (siehe Jochen: Dünne Klarheit)

^{meine} Hellrotgestellte Aufgabe (seit 1984); große Flächen, die zusammen bringen;
 d.h. große Flächen nebeneinander, die auch
 inhaltlich zusammenhängen und nicht
 auseinanderfallen;
 ich habe große, unteilbare
 monochrome Farbfelder, und
 will daraus Kompositionen bauen / dann ist die Technik der geringen Holzplatten
 gut geeignet. Versuche mit verschiedenen farbigen Stoffen bisher unbefriedigend.
 will ich aber nicht wieder aufnehmen;
 bei den Klemp und die Kontur je nach Aussehen hell
 oder dunkler als die Flächen und weisen m.H. auch
 Schatten;

im "Skalen" liegt nicht meine Zukunft,
 meine Zukunft sind Farbfelder!

* damit meine ich herkömmliches Bildemachen, mit Motive, verschiedenen
 Farben auf Hintergrund etc, modulation, verwischen, verschmieren etc.
 ich will die Fläche, mit reinen Farben, "sinnlos" und klar;

Reisep mit "milit - verbleiblich" "Morris";

z.B. 20



es handelt sich
nicht mehr um Flächen, sondern um Platten, die
in ganz einfache (oder zumindest den Anschein
geben will, daß sie ganz- auch an den nicht
sichtbaren Stellen (Rückseite oder isolierte Teile) -
mit einer Farbe angefertigt sind!

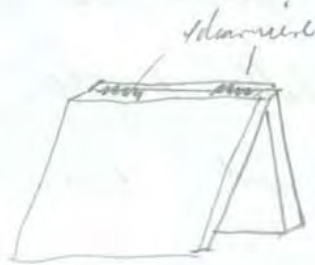
wichtig ist auch, der Abstand des Bildes zur Wand, den ich
bisher allerdings nicht immer durch Abstandhalter - von der
Wand - veranlaßt habe, sondern manchmal noch
von dem Zufall abhängt, d.h.: davon, wie weit die
Aufhängearbeit von der Wand herausragt und dadurch
das Bild von der Wand abziehen läßt, deshalb: der
Nagel sollte in fast allen Fällen (außer z.B. bei 9/85/5, wo
es weiter abziehen muß) möglichst tief in die Wand einge-
schlagen sein, die Bildebene sollte möglichst parallel zur
Wandebene sein;

unterschied glänzend, matt; Hochglanz der Lackplatten!

24 "Bild" 8/85/6:

Klappbild ("Kärschen")

Platten jeweils 3x in rot oder grün ganz mit Kunstharzlack eingestrichen;



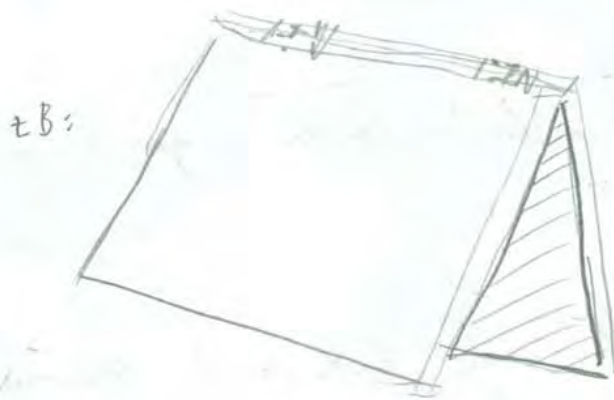
2 Sperrholzplatten, 8 mm dick, Format jeweils 20x20 cm

eine Platte ist - inklusive Kante - ganz in grün eingefärbt
 die andere - " - " - in rot - " -

die beiden Platten sind durch zwei Scharniere ^{mit} einander verbunden, daß sich beide Platten voneinander hin und voneinander weg klappen lassen, wie ein Buch, in der voll aufgeschlagenen Stellung ist das Objekt am wenigsten räumlich, fast ^{wie ein} "Bild", die beiden Platten liegen in derselben Ebene nebeneinander (allerdings immer noch durch die Scharniere verbunden), werden die beiden Platten einander zugeklappt, verschieben sich die ursprünglich identischen Ebenen der beiden Platten, das Objekt wird verstärkt räumlich empfunden (deshalb auch bei ~~Ausdruck~~ Objekt, das dieses "Ding" gegenüber der mit Bild bezeichneten Dinge unterscheidbar macht;)

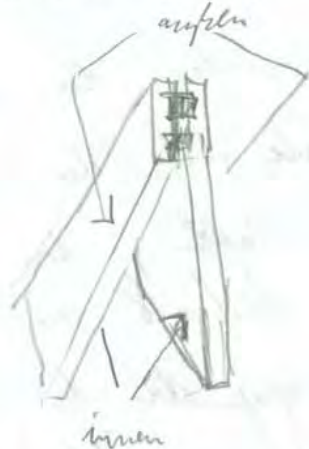
Das Objekt kann als Buch behandelt werden, vom in die Hand nehmen auf und entklappen etc, oder auch hingestellt werden; so, daß das Objekt wie ein

Wahl aufgedrageres Band, das steht oder auch wie ein
 Häuschen mit wechselndem Winkel der beiden Platten
 zueinander, wobei, wenn die Ansicht nicht exakt von
 der Seite ist, meist eine Platte die Buche verdeckt und
 ist dadurch interessante Überwindungen und „Ab“-schneidungen
 der jeweils verdeckten Platte ergeben, die dabei verdeckte
 Platte bekommt dabei meist einen 3-edigen Umriß,



während die
 ungedeckte Fläche
 über 4-edige, ab-
 dings perspektivisch
 veränderten Umriß
 beibehält;

aufßerdem ist steht bei der „Häuschen“-aufstellen, ein innen
 und außen, - im Häuschen und außerhalb, - im Gegensatz
 zu einem Same und hinten beim „Bild“:



innen- und außen-flächen;

das Objekt kann sich, in einem von uns (durch Versuch und
 deren Beweglichkeit in uns einer Platte,) vorgegebenen Rahmen,
 in der Hand und nach Willen des „Benutzers“ verändern;
 (siehe auch 8/85/2)

zu Bild 8/85/7: (Bild mit der Skizze)

Dicke der Platte: 8 mm
Länge der Skizze 93 mm

gemalte
Linie, rot

Format d.
Spezialplatte: 20x20

Material:
Kunstharz auf
Spezialplatte, grün und
rote Linie - und
rote Plastikrolle;
Ränder der Platte eben-
falls grün bemalt;



4 mm lang
grün
an dem
Stem in
Skizze an-
spricht und
umgekehrt

- Plastikrolle, rot

bei der Ausdehnung
Objekte auf das
ganze Objekt
vergrößert
abstrahant

wichtig war mir hier, das Problem
Illusion und Wirklichkeit
transparent zu machen;
auf dem verbleibigen Holzplatte, dem
traditionellen Bildträger, die
Illusion, wie rot gemalte
Linie auf grün, die Linie
ist nicht wirklich plastisch,
nur durch den Farbkontrast zum
umliegenden grün
erkennbar, die rote Linie ist mit dem
Träger rote Farbe, sonst nichts, sie ist von der
Farbe, die die Farben herstellt, gemacht, ist als
Makel lane
mit der grünen Farbe
ne Anspruchsvoller und macht dadurch den Eindruck der
Farbe deutlich und steigere sie noch - durch das dritte neben,
fast schon aufeinanderstellen, und hier auch durch den
Komplementärkontrast - aber die rot und weiß, wie ich das
machen, ist material - illusionentüchtiger Art. Aufheben eines Bildes
(Wirklich machen)
gelten andere Gesetzmäßigkeiten, als innerhalb eines solchen,
deutlich wird dies durch die reale Skizze, die diese bloß
gemalte Skizze verlängert, sie ist nicht aus millimeter-
dünnen aufgetragene Farbe, sondern, plastische, tastbare, 3-
dimensionale Skizze; von ferne scheint zu wirken

gemalte und realiter Dinge kein Unterschied, aber
 es ist eine und um dieses Wissen ging es sich und
 wenn die Betrachtete diesen Unterschied einmal weiß, wird
 es bei jeder erneuten Betrachtung mitdenken;

die blasse verändert ihre Lage, ^{ihre Position zur darstellenden Wand} Fortbewegt, bewegt sich
 im Luftstrom, während das Verhältnis der ^{gemalten} Holzplatte
 zum gemalten Dinge immer gleich bleibt, weder
 kann verändern der Betrachtungspunkt noch
 bei unterschiedlichem Lichteinfall noch bei Luftdruck
 etc. verändert sich die Lage von „untergrund“ (grün)
 zu Dinge (rot);

die beiden Farben, rather gelblich und rot steigern sich
 durch den Komplementärkontrast gegenseitig;



die Seiten x und y sind eigentlich gleich lang, scheinen für mich
 aber ihre Länge zu verändern, mal ist x länger und
 mal y, dadurch verschoben sind auch die Ober- und
 Unterseite und scheinen mal zu fallen, mal zu steigen;
 das Bild ist sehr empfindlich gegen nicht ganz exaktes ge-
 rades aufhängen, die Bildplatte wackelt dann sehr schnell
 in sich vorwärts;

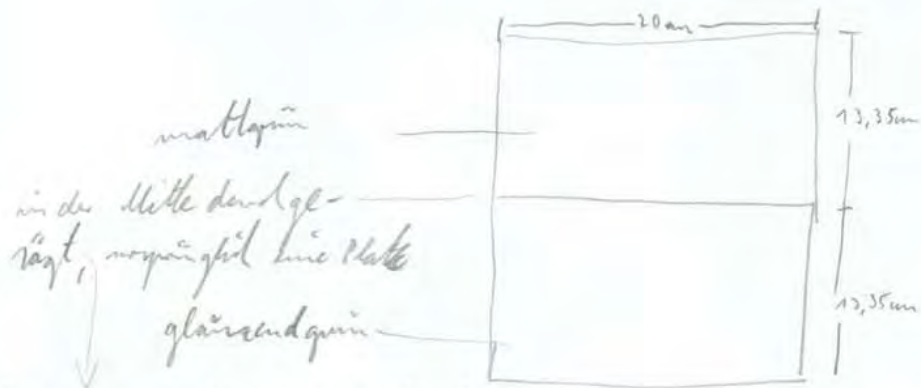
Kontrast der rot gemalten Dinge auf grün (Illusion, gemalt)
 - " - der rot Teil auf der gegenüberw. Wand (Realität, Teil)

aber: ist das Malen und die Farbe nicht auch eine Realität,
 wäre sonst - ~~sonst~~ Malerei überhaupt unmöglich
 (in der Novesten Malerei thematisiert)

x Realität, die allerdings nur im Bild, oder unge-
 färbte Objekt, Realität ist, außerhalb dieses Bezugs-
 systemes Real, Illusion, "unreal" (?),

auf der gegenüberw. Wand (Realität, Teil)

Zur Bild 8/85/8:



Format: 20 x 26,7 cm

Kunstharz auf Spezialplatte 3 Teile, eine Grundplatte, an der Kanten mattgrün bestrichen, 2 Deckplatten, die oben auf der Schauseite und den Kanten mattgrün bestrichen, die unten auf der Schauseite und den Kanten glänzendgrün (etwas dunkler und matter als das andere grün) bestrichen;

(obere und die obere Platten sind die untere besteht aus einem Stück;)

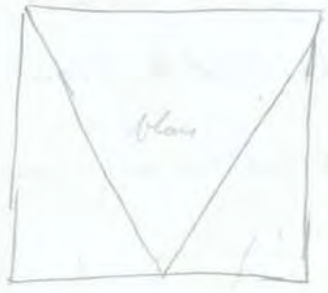
(in der Mitte sieht die Holzplatte der darunter liegenden Platte durch - (Holz))

das glänzende Grün wirkt als Oberfläche, das hebt und die Umgebung zeigt mit darin und wird in das Auge des Betrachters zurückgeworfen

das matte Grün wirkt tiefer, das hebt scheint in die grün eingefärbte Fläche einzudringen;

Zu Bild 8/85/9

Leuchtendes Blau,
Zurückhaltendes
braunrot;



Rechtsseite:
= links an der
rechten Seite
zu stehen

rot (braunrot)

Format = 20 x 20 cm

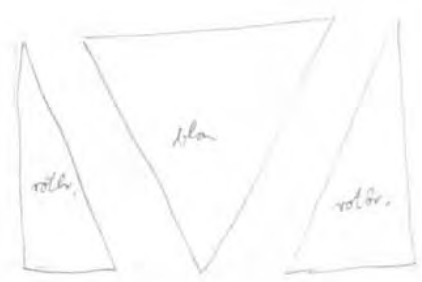
1. Kunsthaus last auf Sperrholz,
2 Ebenen; unten (tiefer liegend)
rotbraun, darauf 3. edrig aus-
geprägtes, blau eingefärbtes Sperrholz-
stück; auf der Rechtsseite vor-
richtung zum aufhängen an die wand

Aus diesem Wandbild wurde "so daß das Objekt fest an die wand hängt"
"Deckenbild". Bild 8/85/9 hängt jetzt an der Decke;
an der Decke ist viel Platz zum Bildlänge, sie ist
meist ungerichtet, ungerichtet und rückt; außerdem gehört
das an die Decke Länge dieses Bildes
Konzeption, die ich am 23.6.85 entwickelt habe (zu meiner
zu meiner Gedanken in meinem "Worts"-Ordner);
siehe entspr. Notizen

durch das an der Decke Länge ist das oben und unten,
das es bei einem Bild, das an die wand hängt gibt,
aufgehoben; beim hängen an der Decke gibt es nur im oben,
der Betrachter kann sich unter dem Bild herumdrücken und
jenseits neue Handpunkte festlegen, in der es in einer
Position stehen bleibt;

Das Bild an der Decke ist universal, zum einen durch seinen
Längungsart, zum anderen durch seine "gestalt" (damit meine ich
das, was auf dem Bild zu sehen ist); das blaue Dreieck, die
verbindung des Himmels (lange Seite) mit der Erde, unten an
der Spitze des Dreiecks, in den Himmel sagt die Erde (Braun-
rot) wird nach oben hin immer schmaler und verliert sich im
Himmel; aber durch die Länge, ist das identisch oben

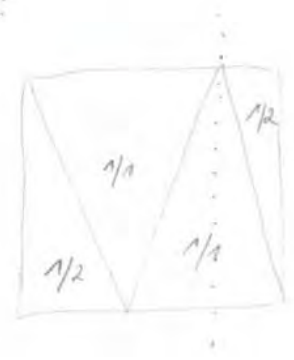
und unten aufzulegen und wird zum universale, über-
 indieses gedanklichen oben und unten und deren durchdringung
 und Zeichencharakter (dass blaue Dreieck und die
 beiden entstehenden Minoren rot braunen Dreiecke, die
 * ineinanderliegen und zusammen ein Quadrat
 ergeben;



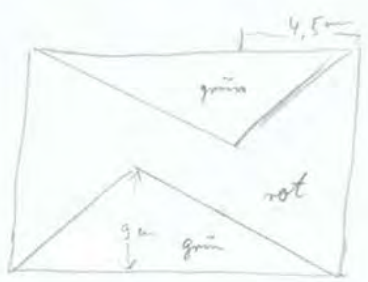
von der Farbe her ist das rotbraune vorne
 -u- -u- Pfeilspitze -u- Blau -u-

von der Richtung her wechelt sich dieses hinten-vorne Spiel ab (siehe
 Skizze oben)

Erweiterung des Bildes:



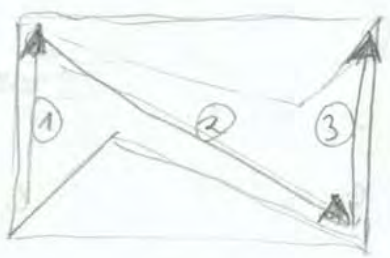
zu Bild 8/85/10 :



19,9 x 22 cm
 Kunstharz lack auf Speckholz, 2 grün-
 eingestrichene Teile auf roter Platte
 aufgeklebt;

rot ist von der Realitätsebene (aufeinandergeklebte Holzplatten) hinten (hinten),
 von der Farbwirkung her allerdings vorne; Wechselspiel
 zwischen technischer Dimension und Bild(Farb-) Wirkung

Das rot ist aktiv und tritt nach vorne (uniräumlich, je
 länger man das Bild betrachtet), das rot wird zum
 Pointeform, sowohl das grün aufgeklebt ist und die
 grünen Bereiche geschlossenere ^{Form} sind als die rote Fläche;



① - ② - ③ : Bewegungs-
 abläufe, die Pfeile geben
 die Richtung an;

das aktive rot hat nicht nur eine Bewegung aus dem
 Bild heraus (Farbaktivität, nach vorne vibrierendes rot)
 sondern wirkt von seiner Form her wie ein Blatt
 eine Bewegung von links nach rechts läßt sich
 nachvollziehen



rote Form, Bewegungsrichtung kann auch
 von rechts nach links gesehen werden,
 je nach Gewohnheit

Bei diesem Objekt wird, im Gegensatz zum Objekt/Bild
8/85/4 die Reliefebene Reliefebene mildere
Verstärkung und Unterstützung der Farbebene (stärk-
wirkung der Farbe) benutzt;

Bei Bild 8/85/4 : grün ist vorne, blau hinten sowohl
von der Reliefebene her als auch von
der Wirkung der einzelnen Farbe

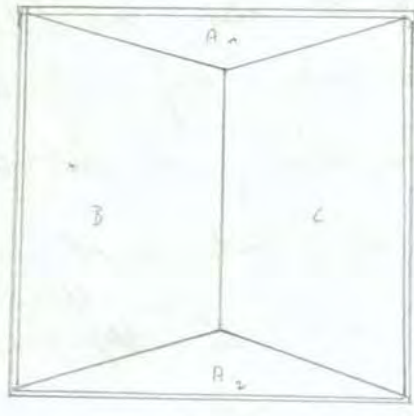
Bei Bild 8/85/10 : grün ist von der Reliefebene her vorne,
von der Farbebene her hinten;
rot ist von der Reliefebene her hinten,
von der Farbebene (Farbebene) her vorne;

Farbebene und Reliefebene arbeiten gegeneinander
und steigern die Imitation, aber das "fein"
(1/ Reliefebene = Farbebene) wird zugunsten des
Schwachs (Reliefebene + Farbebene) aufgegeben;

⇓
imitation

Zu Bild 8/85/11:

"Schrankkasten"
"Bildkasten"



A₁ obere Innenseite d. Kastens; schwarz
 A₂ untere Innenseite des Kastens; schwarz
 B schließende, schräg eingestellte Tafel rotbraun
 C: wie B nur dbl. rotbraun
 Schrankseite d. Kastens

Maße des Kastens: 20 x 20,8 x 20,2 cm
 Breite Höhe Tiefe

Grundfarblack auf unbleibendem Grund; Farbe 2 x aufgetragen:
 A: Hartlack Emallack schwarz Nr. 622 (Bild, Farbe + Lack)
 B: - - - - - rot Nr. 617 + - - -
 C: - - - - - + schwarz Nr. 11 - - -
 Kasten außen weiß, innen schwarz angemalt.

In den Kasten wird 2 überlegende Klettstreifen schräg eingeklebt B - rotbraune Farbe (rot + schwarz gemischt) C in der dunkleren rotbraun (mehr schwarz in der Mischung)
 die Außenfarbe - weiß - des Kastens

Lack ist deshalb gewählt, weil weiß die Farbe des Lichtes ist, das Licht, das außerhalb des Kastens ist und hinein bestrahlt; innen sind dunkle Farben, um spärliches Licht dringt in den hintersten Teil des Kastens, schwarz und ddb. braun bestrahlt vor durch das weiße Licht noch diffuses und im hintersten Teil des Kastens verschwindend; der Kasten darf nicht dichten Licht von vorne angestrahlt sein, am besten ist diffuses (Tages-) Licht von der Seite, am allerbesten wäre ~~es wenn~~ diffuses Licht von beiden Seiten, die Blendung des Betrachters von den seitlichen Beleuchtungen ist wichtig, um die Indifferenz der Kasteninnenseite zu steigern darf aber nicht zu stark sein, so daß überhaupt nichts mehr erkennbar ist.

zuerst findet unter einer Verkleinerung zu einem Farbton statt, wo das wenigste oder schon kein Licht mehr hinkommt;
 je länger man auf (in) den Karten guckt, desto weiter kann man ^{hineinsehen} hineinsehen, bis plötzlich alles zu schwingen anfängt, bis dann die Karteninhalte wie eine monochrome Farbfläche aussieht; auch die ^{mittelpunkts} ~~Wah~~ Bewegung des Auges wird diese monochrome Fläche immer wieder zerstört, es findet ein steter Wechsel zwischen einem diffusen, in der mitte befindlichen Farbton statt, der sich nach den Seiten hin ausdehnt, bis die ganze Fläche ~~sehr~~ ^{stark} diffus (damit meine ich die oben genannte monochrome Fläche) ist; (kleine Änderung von der

rotbraun und gelbrot
 braun der mittleren
 Flächen geht in
 schwarzbraun und
 schließlich in schwarz
 (durch das Fehlen von
 Licht) über; ist aber
 sehr unterschiedlich von der
 Beleuchtung abhängig;



diffuses, monochrome
 Farbton
 Iteration
 zum Licht des
 Kartensinnens mit
 nicht mehr
 erkennbar;

Die spielt bei einer ^{mittleren} Rolle, fällt diese, bleibt die räumliche Situation innerhalb des Kartens relativ klar)

der Bildkasten muß unbedingt in D Augenhöhe der Betrachter aufgehängt werden (ca 175), da beim Betrachten möglichst wenig symmetrisch in diesen hinein gesehen werden soll*, möglichst wenig muß vom äußeren Karten sollte nichtbar sein;

Betrachtungsabstand ca 4 m vom Karten;

* und möglichst wenig von unten und oben schwarz sichtbar sein sollte;

Die Materialität ^{und Räumlichkeit} der Umrandung der Plausite des Kartens liegt
 wie noch feststellbar je tiefer in dem Karten hinein drin, desto
 mehr sie fühlt die räumliche und materielle Fixierung,
 bis die Materie schließlich in's Schwimmen, in's
 Vibrieren gerät, in's Schatten ~~los~~ löst sich die Umrandung
 auf, davon befreit kann die Farbe "ausfließen";



Umrandung der Plausite d. Kartens (immer
 klar sichtbar);

Natürlich ist auch der Blickpunkt der Betrachters wechselnd,
 auch dadurch (neben der Länge der Betrachtungszeit u.o.)
 ändert sich das Aussehen des Innenraums des Kartens.

Blöd ist, daß der Karten so bloßig im Raum
 hängt, und bei seitlicher Betrachtung nur
 läßlich ist; ideal wäre eine Vertiefung in der
 Wand, in die der Karten ganz versenkt werden
 könnte, so daß es eben ^(wie die Pläne) mit der Wand ab-
 schließt;

offen: hell, Lichtdurchlässigkeit, alles offen, kein Geheimnis, langgestreckt;
 innen: dunkel, düster, Unberührt, Finsternis - immer mehr
 zunehmend;

→ → mysteriös

bis zum ENDE;
 (das ist in
 Dunkelheit)

die Nr. 8 und 9 der roten Tafel;

28a

von der gelben und blauen Tafel sind noch je 7 kleine Quadrate sichtbar, von der roten noch 5 kleine Quadrate; daraus ergibt sich ein Verhältnis (Schema)

von: $7:5:7$; mit diesem Schema $7:5:7$ sind noch andere Zusammenfügungsmöglichkeiten möglich (siehe dazu "Woods" 2/9/95, ff)

Die 3 Platten sinden wie miteinander gestochen;

Es existieren 3 Realitätsebenen parallel.

1. das Relief

2. die Farbgebung (Farbaktivität)

3. Negativ- und Positivform
(hinten) (vorne)

Für die mittlere Platte, die räumlich liegt, war die die

Aktivste Farbe, rot; vor der Reliefebene liegt diese mittlere Platte räumlich auf, indem sie bei ihrer im Gegensatz zu den beiden äußeren Platten nur 5 kleine Quadrate sichtbar, deshalb mußte diese Platte die Aktivste Farbgebung bekommen um so die kleine Fläche und die tiefere Lage, die sie hat aufgenommen, zugleich signalisiert sich für die aktivste Farbe die Mittelposition, da sie so von den beiden anderen Platten "gehalten" wird;

Die Blau- und die gelbe Platte liegen (von Relief her) auf einer Ebene, von der Farbebene her ist gelb vorne (nicht so weit wie rot) und blau hinten;

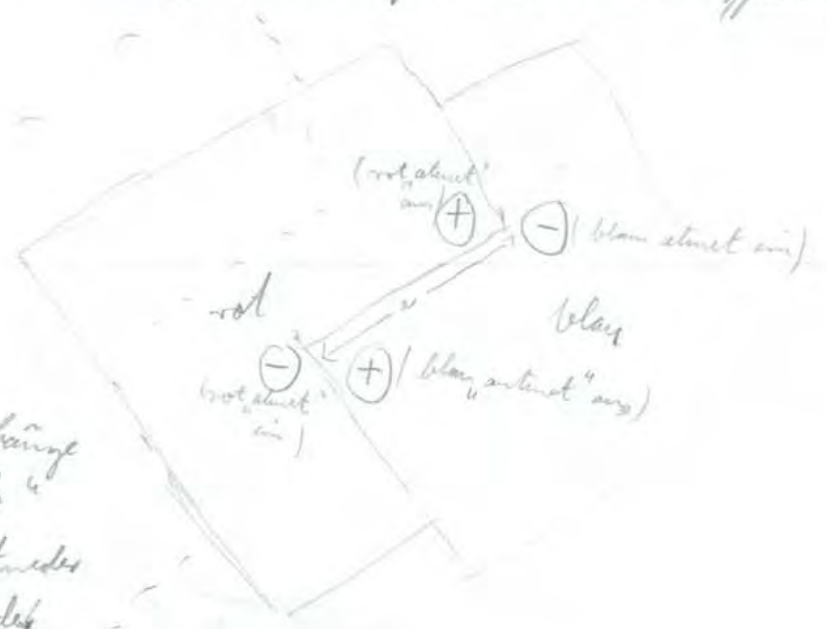
zugleich durchdringen sich die 3 Platten nebeneinander
 von ihren inneren aus, positiv und negativ-
 form wechseln ab, rot dringt in das Gelb (rot über gelb)
 etwas weiter oben dringt gelb in das Rot (gelb über rot)
 dieser Wechsel ist kurzläufig, denn in Wirklich-
 keit liegt gelb immer über rot, die Farbaktivität
 von rot und das ausstrahlen, die Positivform
 ungegrisen jedoch (stellenweise) etwas anderes;



+ positiv Form
 - negativ Form

eine Stelle ist zugleich sowohl positiv - als auch negativ Form,
 abhängig davon, von wo „welcher Farbe aus“ man
 diese Stelle betrachtet; (dieses „von welcher Farbe aus“
 betrachtet die Farbe, die das Auge in diesem
 kurzen Moment am meisten gefangen hält, im
 nächsten Moment kann es wieder die andere
 Farbe sein und negativform springt in positiv-
 form über oder umgekehrt, im ständigen umgeschwen-
 gen und gleichzeitig ein gegenseitiges sich umklammern
 der 3 Farbtapfen findet statt)

Es wird eine "Schlichtung" suggeriert: die blaue Tafel ist eben unter die rote Tafel geschoben, unter ^{intrin} ~~unter~~ die rote Tafel geschoben, was nur möglich ist, wenn die Tafeln flach wären oder eine Dicke hätten, die = 0 wäre (oder aber die Tafeln würden sich aus der Fläche herausheben und (eventuell, sie haben ja alle ein oder zwei) diese "Schlichtung" in die 3. Ebene vorstoßen* übereinanderlagern ist (mit Schlichtung) auch nur dann möglich, wenn die Platten keine Tiefe hätten, also nur Flächen (z.B. gemalte Flächen) wären oder aus flachem Stoff, der sich derartig übereinanderlagern läßt;



a: auf ganzes Bänge wird "Schlichte" suggeriert (entweder in der roten oder in der blauen Platte)

* siehe ähnliche Problemlösung bei Objekt 9/85/4 bei dem sich die 3 Tafeln in die 3. Ebene drehen, um ^{gegenüber} ~~einander~~ übereinanderlagern würde nur zu suggerieren, sondern auch tatsächlich, weil von ihrer Reinrealität bes zu sein (bei diesem Objekt allerdings ohne "Schlichte" und auch nicht möglich herausdrehen würden)



Zur Demonstration des

thelites (so eng nur in der 2. Dimension möglich, wenn die Seite der über-
einandergehobenen Teile fast gleich ist, wenn die Seite größer
als $\frac{1}{2}$ ist, wodurch sich die Platten gegeneinander aufheben
muss dann der thelites breiter sein, um die Seite der Platte
aufheben zu können)

(* und das Material aufheben ;)

Da eine Platte bei diesem Objekt also ohne die $2\frac{1}{2}$ Dimension
nicht weil die Platten ja ein Stück sind damit eine, wenn auch

Damit (mit diesem Objekt) habe ich für Probleme Lösungen gefunden, die
sich mir schon 10/84 (siehe vorher) gestellt haben;

geringe Ausdehnung in die 3. Dimension haben) zu verlesen mit
möglich war, musste ich bei der blauen und der gelben Platte je
2 kleine Quadrate wegschneiden, so daß dadurch der Eindruck
mager wird, sie würden unter der roten Platte liegen, in Wirklich-
keit bleiben sie ganz.

Absfolge Umsprünge, die 3 realitätsdram. (Illusionsdram.) werden
 gegeneinandergestellt und verarbeitete mit
 gegenseitig;

Das Objekt ist nicht rechtwinklig, rechteckig, sondern
 an den Kanten runder gemacht, dadurch wird es mit
 der Wand verankert, die Wandfläche hängt in das
 Objekt ein, etwas weiter stößt eine Spitze des
 Objektes in die Wandfläche;



Umriss des Objektes

das Objekt hat aber durch die Kanten, und volumale
 Holzklotchen auf der Rückseite einen Abstand von ca. 1,5 cm
 zur Wand, dadurch wird der Verankerungseffekt etwas
 abgeschwächt, außerdem noch durch den durch den Abstand
 entstehenden Schattenwurf (abhängig vom Lichtanfall)

nach zu Bild 9/85/1

Ihres Objkt formalist Gedanken aus, die uns schon seit
 mitte des Jahres 84 im Kopf herumgehen ausgehen d. h. das
 erste Mal für mich in Ansätzen sichtbar
 von einer Traufenplattenverweisung in Freiburg; siehe Werke 8/84, 12:
 Verweisung auf die Fläche, zuerst Linien (Zieline) dann aus
 Flächen selbst, die Rückweisung von nicht/tausch- illu-
 ministisch, räumlich suggerierend-wirkenden ^{Materialien} (Zieline,
 Farbe) auf die Fläche selbst, die sie eigentlich sind und
 auf der sie sich ja auch verhalten (d. h. auf der sie
sind)

Dabei (bei dem unbedingten Kalten des Elemente (Linie, Fläche)
 auf der Ebene) spielt inhaltlich auch ein psychologisches Element
 eine Rolle, die Beengung und Beschränkung der Umgebung, die
 bekannt ist und deren Grenzen nachvollziehbar sind und damit
 erlebbar; der Raum ist begrenzt, nach außen hin gestrichelt;
 inhaltlich kommt daher auch meine Liebe zu Mittelalters-
 licher Kunst, wannad steifem beengte Bilddimension Ausdruck
 ihres Weltverständnisses war; zum anderen spielt dabei
 die Befreiung des Mittel der Malerei und Zeichnung
 von jeglichem Illusionismus, das ist zuerst uns (und
 Aehnliche heute auch noch) durch Dörstators dies
 Illusionismus erreichte (z.B. Flächen die sowohl unten als auch
 vorne liegen; überlappungen die beides meinen, hinten
 und vorne; Farben die in ihrer räumlichen Ebene der
 Ebene die sie durch die "Zeichnung" angeordnet bekommen
 widersprechen etc.), später durch das bloße Verweisen

und Vorzüge der Materialität von Bild (Objekt)
Grund und Farbe (z.B. Bild 8/85/1, hier das
gegenüberstehende weißliche farbige und verlust-
dicke Holzplatten);

Im Oktober 84 (siehe Werke) habe ich dann diese Problematik
(nach dem Versuchen des Orange-braun Tönen) systematisch
auf die Fläche und die 3 Primärfarben gelb, blau, rot
übertragen, zuerst dachte ich an eine Realisation
mit Stoffbahnen, kam aber nicht dazu, weil noch
zu viele Fragen offen blieben; im August 85, nachdem
ich den Kunstwechsel für mich durchschickte (starke Farbig-
keit, hoch deckend, einfache Handhabung, nice angenehmer
Glanz) und als Malfläche das gewohnte Brett griff
ich diese Idee mit mehr Befahrung und neuen
Materialien wieder auf; wichtig was mich nicht
auf eine Fläche zu malen, sondern mit einproben bemalten
Flächen, die fast farbtaubartige genannt werden können,
und zwar nicht wegen der Tiefdimension der
Farbe, sondern weil sie tatsächlich flach (0,4-0,8 cm
dicke) (Farb-) Räume sind; mein Ziel ist die flache von
Raum, Fläche Raumkunst und damit Erweiterung dieser gegen-
ständlichen Situation; es ist zu klein, um zum Beispiel

durch die Kleinheit
wird es auch nicht
"körperlich" auf den Be-
trachter, die Farben
bleiben in der Fläche

die Verzahnung mit der Wand zu leisten, es ist
durch seine Kleinheit viel zu isoliert und
fast nur ein Tablett auf der, in
Verhältnis dazu, großen Wand; je größer die
Wand desto größer dieses Verhältnis;

zu Wären wäre wie wie auch bei den anderen
Bilden was sie für mich sind: Bilder, Objekte
Relief?, Ich wechsele ständig die Bestandteile:

Ablfolge von links nach rechts): gelb, rot, blau
willkürlich, warm rot in der Mitte, warm
gerade rot zentral (muss rot wirklich unter-
drückt werden?, Lieblingsfarbe rot?)

das klingt fast so, als ob ich jede Subjektivität
ausschleifen möchte, das ist nicht der Fall, aber
ich möchte so viel wie möglich verstehen,
verstanden haben um es dann weiter weiter zu
können (und zwar in Sinne von Fortschritt (z.B.
auch in meinem Handeln) ich möchte einen Weg
erkennen können, auf dem ich vorwärtsgekommen
bin und mich nicht in subjektiven, psychischen
Erzüssen drehen und wälzen; Fortschritt wie können
durch menschliche Erfahrungserweiterung, Zustand* (wodurch
besteht: dies verweise ich nicht nur nicht sondern finde
das sogar sehr wichtig, aber das leut man so-
zusagen auf der Straße, im täglichen Leben, dann
kann ich mich nicht zwingen, mich ^{bestimmen} ^{stellen kann} ^{zu}
und mich über längere Zeiträume ^{weiter} ^{stellen} ^{kann} während ich

* nicht durch das Malen in meinem „Ausdruck“ (Bilder dienen aber
natürlich zur Manifestation des menschlichen, allgemeinen
Fortschritts, als Darstellung, derselben sind sie aber ungeeignet)

durch intensive konstruktive Studien ganz konkret
im Bereich der Kunst und der visuellen Darstellung
in besonderer, eine Erfahrungsverweigerung erzwingen kann;

gute Bilder zu malen kann man nicht lernen, das lehrt
einen erst das Leben, aber die Voraussetzungen
erkenntnistheoretische Art kann man ^(ist) dafür schaffen;

Vergleich mit 9/85/4:

Im Objekt 9/85/4 habe ich die Ideen von 9/85/1 konsequent
weitergeführt; andere Platten (hier allerdings teilweise) sind nicht
mehr einzelne Teile angeprägt, sondern sie sind von der
Perspektive her (das war bei entsprechenden Luftform schon bei
Objekt 9/85/1 der Fall) und von der Tätverhältnissen Ding-
realität her verstrahlt, ^{dh} alle Platten (und damit die Farben) liegen
sowohl über als auch unter den anderen; allerdings rügt sich
hier deutlich die Härteigkeit des Materials, zB bleibt in
der Mitte in der alle 3 Platten am stärksten zusammen-
liegen ein kleines Dreieck frei, außerdem sind die Platten
von der ~~Wandebene~~ Wandebene etwas ^{weg-} verdreht, was auch bei einer
theoretischen Dürre der Platten von gleich 0 zu vermeiden wäre,
durch die kreisförmige Anordnung von 9/85/4 ist jede
Farbe zu jeder anderen Farbe Nachbar, was bei der
willkürlichen Hintereinanderausordnung von 9/85/1 (allerdings
durch die seitliche Verschiebung und ausbleibende
45° Drehung etwas abgemildert) nicht der Fall ist;
Bei Hintereinanderausordnung können nur in einem System
von ^{zwei} Farben jede Farbe zueinander Nachbar sein,
bei einer kreisförmigen Anordnung können nur in einem System
von ^{drei} 3 Farben jede Farbe zueinander Nachbar sein.

mir müsste die Anordnung für ein System mit 4 Farben
sein, bei der jede Farbe zur gleichen anderen Farbe
Nachbar wäre. (Nachbar heißt: Die eine Farbe stößt
direkt an die andere an);

auf und zu ; geblower angeordnet, diese Prozess
wird nachvollziehen gemacht durch das verlorene
kleine rote Quadrat.

Anfang

und Endpunkt einer Verbindung nach links, aber diese
Bewegung ist bei diesem Objekt schon vollendet und ist
in Bewegung sondern die beiden extremen Verdünnung
möglichkeiten des Rots demonstrierend, die Bewegung wird
mit dem nachvollziehen, nicht durch optisches (wie
bei dem schnell mit bewegende Objekte auf
Photos, die dadurch verwischt erscheinen) erfah-
bar, Ausschnitt von Möglichkeit (nicht dem organischen
Ablauf) und Konstellation, die sich daraus ergeben;

aber diese Verbindung ist nur im Nebenobjekt, nicht so
wichtig;

wichtigste: Farbe, isoliert von zusammengehörenden
Flächen, was trägt eine Form entstehen (Abgren-
zung einer Farbe durch eine andere Farbe doch
mindestens zwei Farben sind dazu nötig, und
da ich nicht mehr Farben Formen etc als
nötig verwenden will, beschränkt mich meist auf
2 Farben (auch bei Problemen, die 3 Farben
verlangen, dann sind natürlich 3 Farben das Nötigste)

Bild 9/85/3 entfällt

Zu Bild 9/85/4 :

Kunstleerplatte auf Sperrleiste

Radius: 23,5 cm



3 Flächen je 2x blau, rote und gelbe Kunstleerplatte eingestanden (rot und blau je 2x eingestanden, gelb je 3x)

Maße der 3 Farbleisten je: 22 x 20 cm

Ausgangspunkt waren ^{gleichs ganze} 3 in den Komplementärfarben rot, gelb und blau eingestrichene Farbleisten, die ich durch ineinanderüber mit- einander verbunden habe (siehe auch 9/85/1, dort jedoch ist die ineinanderüberstehende, nur vorgetänicht, durch das aussägen bestimmter Teile, nicht möglich mit dem Material selbst durchgeführt); ich habe mit diesem Objekt Vorstellungen zu verwirklichen versucht, die mich schon seit Oktober 84 beschäftigen; siehe Wiers 10 (84); damals ging ich noch von Stoffbahnen aus, die den Vorteil haben, daß sie flexibel sind und Überlagerungen ^{heraus} möglich sind, ohne daß sich das Material an der flachen Ebene ^{heraus} schiebt; bei der Realisation in Stoff ergeben sich jedoch Probleme bei der Aufhängung an der Wand, bei Stoff versiebt sich sehr leicht und bildet Falten, kommt aus der Form; deshalb habe ich trotz der oben beschriebenen Nachteile (im weiteren Markt ist das höhere Gewicht) dieses Objekt mit Holztafeln realisiert;

(Vorfahrungen zur 9/85/4 auch schon bei Bild 9/85/1)

Unterteilung des Quadrats in 3 kleinere Quadrate erfolgte bei 9/85/4 nicht. Ich legte die Platten in beliebiger Reihenfolge (aber: bei einer kreisförmigen Anordnung sind aus 3 Farben ist jede Farbe zu jeder Farbe überbar; bei links und rechts herum ablesen der Farben in kein ergeben sich alle ^{überhaupt} möglichen Farbverhältnisse)

Ich ließ jede Platte die nächste Platte (bei Ableserichtung im Uhrzeigersinn) überlappen, damit wurde jede Platte von den zwei anderen Platten in die Länge genommen, von einer unter- von der anderen überlappt. Die von Vorneherein findet, bei zwei Platten noch nicht statt, rot wird z.B. von gelb überlappt aber nicht gelb von rot, erst zusammen mit der blauen Platte und durch die Übertragung der Überlappungsverhältnisse durch die blaue Platte wird gelb von rot überlappt.

Beim Lesen im Uhrzeigersinn ist liegt jede Platte unter der vorherigen, läßt sich beliebig fortsetzen, obwohl die Platte ihre Position nicht verändert: gelb liegt über rot liegt über blau liegt über gelb; blau liegt also über gelb obwohl rot, das oberste gelb liegt über blau liegt; Irritation findet erst in Zusammenhang der 3 Farbtöpfe statt, wobei die nichtbare Überlappung der Schattenwurf derselben und die unterbrechung der Rechteckform durch die überlappende Stelle in Über- und unterlappen, ein verdecktes und überdecktes des Tisches deutlich macht;

nach zu Bild 9/165/4:

Die Platte wird ~~unterstützt~~, was von ihnen nicht mit ~~ba~~ ist
wurde von einer der anderen Platte ~~verdeckt~~;

In der Mitte entstand ein kleines Dreieck, theoretisch ~~wirft~~
hier alle Platten an einem Punkt ~~zusammenkommen~~,
das ist aber praktisch (zumindest bei einem ~~ansähernden~~
Belasten des Objektes in der Fläche; ist es ~~man~~ ich in
den Raum ~~übergehe~~ mit diesen 3 Platten, ~~ander~~ ?? ausprobieren,
dabei der Platte, nicht möglich, je kleiner ich das mittlere
Dreieck mache, desto mehr "stellen" sich die Platten auf;

Die Farbe spielt in diesem Objekt ~~aus~~ ~~in~~ ~~offen~~ eine Rolle,
als dadurch eine Unterscheidung der einzelnen Platten ~~von~~
möglich wird, es entsteht die blaue - die rote - die
gelbe Platte, die deutlich voneinander ~~unterschieden~~
sind; die Eigenschaften der Farbe, z.B. ihre ~~unterschiedl.~~

Tiefenwirkung ist nicht ~~berücksichtigt~~, durch die Verklammerung
der Tafeln ~~ineinander~~ ist diese Wirkung ~~regas~~ ~~benutzt~~ ~~unter-~~
drückt, die Farben ~~fließen~~ ~~nicht~~ ~~nach~~ ~~vorne~~ (rot, gelb) und
hinten (blau) ~~wenden~~ ~~werden~~ ~~von~~ ~~den~~ ~~anderen~~ ~~gehalten~~;

durch die leichte ~~Neigung~~ ~~der~~ ~~Platten~~ ~~in~~ ~~den~~
Raum ergibt sich jedoch in diesem selbst eine Raum-
flucht nach hinten, da sie ~~abheben~~ ~~an~~ ~~der~~ ~~über~~ ~~lappsten~~
Stelle nach hinten ~~weg~~ ~~zurück~~ ~~drücken~~, ~~einmal~~ ~~weil~~ ~~sie~~ ~~durch~~
die Überlappung ~~hier~~ ~~deutlich~~ ~~hinten~~ ~~liegen~~ ~~unter~~ ~~einander~~
hinter, weil sie hier, wenn ~~man~~ ~~das~~ ~~Objekt~~ ~~z.B.~~ ~~von~~ ~~der~~

Seite betrachtet, auch tatsächlich hat hinter diesen die eine
 andere Platte überlappen den Vorderseite liegen
 (Diese Beziehungsebenen nenne ich Objekt Ebene, weil sie
 sich auf die physische, materielle Ebene des Objektes be-
 zieht)

Es unterscheidet sich 3 Ebenen, die in dieser Form sind
 Definition vorher noch vorläufig ist,:

1. Binnenzeichnungsebene

damit ist die "Zeichnung"
 innerhalb des Objektes gemeint
 d.h. die negativen und
 positiven Formen, die durch
 überlappen und aus-
 ragen im fertigen Objekt
 entstanden sind nicht bar
 sind; meist geht es hier
 auf eine Illusion aus,
 manipulative diese Ebene,
 weil das bei Ebene 2 und
 3 nicht möglich ist, dadurch
 erreicht ist (durch diese
 Manipulation) eineenge
 Verschmelzung von Ebene 1
 2 und 3; der Unterschied
 von vorne und hinten
 wird durch diese Ebene
 formal (= von der (Umgebungs-)Form
 her) möglich;

2. Objektebene

Das Objekt an sich in
 seiner Materialität
 betrachtet; das Material
 mit dem ich arbeite
 (Holz) und seine
 Handverhältnisse ver-
 bindung, aufeinander-
 kleben, oben und
 unten der Holzplatte
 an sich, wie man
 sie greifen, begreifen
 kann und sehen kann
 malen Betrachten;

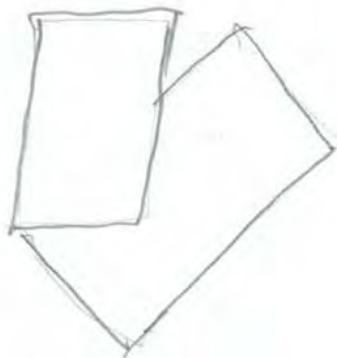
3. Farbtraumebene

Ebene im Objekt, die
 durch die Farbe des
 einzelnen Tafel
 (natürlich im verdeckt-
 ein ^{wind.} ^{zu} ^{hinter} ^{andere},
 weil nicht betrachtet
 keine Farbe eine best.
 Ebene hat)
 eingeschlossen wird
 z.B. (ganz banal)
 rot vorne, im verdeckt
 im dazu blau hinten,

anmalungsebene Illusion Wirklichkeit Farbtraum
 hat sich die greifbare Ebene — Ebene durch die Farbe

Betrachtung der Ebenen in diesem Objekt:

1. ^{Einheitsachsebene} Überlappende Rechtecke zueinander die Rechteckform der überlappenden Tafel; das ~~unter~~ unterbrochene Rechteck liegt hinter dem über ihm durchgehenden Rechteck; im vollständigen Rechteck wird durch Überlappung unvollständig \rightarrow unvollständige Rechtecke werden gegenüber vollständigen, die auf ihnen zu liegen scheinen, hinten gelassen; eine Unterscheidung des vollständigen und unvollständigen Rechtecks wird durch die ^{unterbleibende} Farbe der beiden Rechtecke erst möglich, weshalb die Farbe bei in dieser 1. Ebene eine entscheidende Rolle als Trennung zweier oder mehrerer Objekte spielt; bei der Zeichnung spielt die Linie diese entscheidende Rolle;



unterscheidung in vorne und hinten ist möglich



unterscheidung in vorne und hinten ist nicht möglich;

fehlt bei nachfolgender Zeichnung, in der die Ebenen nicht unterscheidbar sind, entsprechend ist auch möglich

2. Objekt Ebene:

Einmal reichungs Ebene und Objekt Ebene auf zweier mit
in deren Objekt weitgehend, scheinbar überlappende
stellen sind ^{auch} in Wirklichkeit überlappend, scheinbar
überlappende Stellen sind auch in Wirklichkeit
überlappend; die Platten scheinbar versetzt und sind
es auch;
die Befestigungspart der 3 mit diesen Platten auf der
Grundplatte (meist) wird durch die Überlappungen
verdeckt, nicht alles ist sichtbar, je mehr aber
(allgemein in Objekten) sichtbar ist und je
größer die Übereinstimmung der 3 Objekt Ebenen
desto "realer" und "stabilitäres" ist es, weil
es dann nichts verdeckt und nichts ver-
steckt und alles so zeigt, wie es ist / Objekt Ebene
ist dabei der Maßstab, nach dem sich die 2 andere
Ebenen zu richten haben) \Rightarrow (meistens) je einfacher, desto
übersehbarer und damit "realer" "stabilitäres" etc;
aber: ^{manchmal} steigt oder macht gewisse eine
(nachvollziehbare) Verwirrung und scheinbare
gegenseitige Widersprüchlichkeit der 3 Ebenen die darüber
und heraus eines Objektes aus; die Übereinstimmung
der 3 Ebenen führt zu einem hohen Verzerrung
von Elementen, die nicht miteinander verknüpfen
und nebeneinander existieren, verknüpfen sind erst durch
Verknüpfung der 3 Ebenen möglich.

besser als von Ebenen spricht ich vollständig von Phänomenen

Einmalrichtungsphänomenen Objektphänomenen Farbraumphänomenen

das trifft vollständig besser das, was ich meine, obwohl im Begriff Ebene das, was es mir hauptsächlich geht, der flache Raum = Ebene, besser schon doppelt mit enthalten ist, aber ich arbeite mit der alten Definition um diesen einen Bereich aus ~~sein~~ dem großen Bereich des Phänomens, deshalb ist denn — meine Beschreibung allgemeiner und offener ;

3. Farbraumphänomen : (In diesem Wort ist der Raum schon beinhaltet, Raum und Ebene in einem Wort sind widersprüchlich, Phänomen ist hier das besser) :

in diesem Objekt spielt das Farbraumphänomen keine Rolle ; Farbe ist hier nur zur Unterscheidung der Platten voneinander eingesetzt, dabei spielt der größtmögliche Abstand dem ^{die} Farben im Farbkreis (auch in diesem Objekt Kreisform, Beziehung zum Farbkreis) einnehmen eine Rolle, bestmöglicher Kontrastieren der verwendeten Farbe ; Farbe in ihrer Oberflächlichkeit - Flachheit, nicht in ihrer Tiefe ;

Phänomene 1, 2 und 3 unterstützen sich gegenseitig in diesem Objekt und stellen sich gegenseitig nicht in Frage; wie gegenseitig verwirklicht, findet nicht statt, was ist sowohl unten als auch oben, da aber rot in diesem Objekt nicht als Farbraumphänomen gemeint ist (dies ^{ist die} durch Phänomene 1 und 2 unterstützt) folgt es sich der Ordnung des 2. Phänomens 1. und 2. Phänomene's unten \Rightarrow Phänomen 1 und 2 sind aktiv eingetretet, Phänomen 3 passiv;

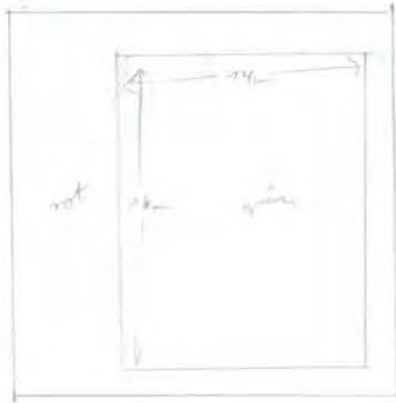
Berechnungen vielleicht besser:

Dinner raumraumphänomen; Objekt-raumphänomen; Farbraumphänomen
(aber auch noch mit der Weisheit letzten Mahls; noch drüber nachdenken !!)

In der Mitte des Objektes bleibt eine kleine Fehlstelle durch die unregelmäßigkeit^(?) des Materials, das auf der Epiploplatte das dadurch sichtbar wird, soll sich mit dem weiß der Wand verbinden und sie in der Weisheit auf diese wirken;

Um die unterschiedlichen ^{gegenseitigen} Einflüsse der drei Phänomene geht es in meinen perspektivischen Bildern - Objekten - relief (hier habe ich auch noch subtil mit die richtige Beschreibung gefunden, wie noch nicht festgelegt) seit

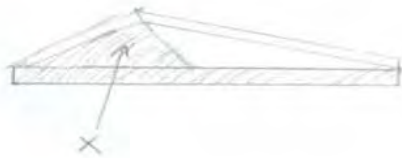
8/85;



von oben

Maße $20 \times 20 \text{ cm}$ Dicke der unteren Sperrholzplatte: $0,8 \text{ cm}$ Kunstharzlack auf Sperrholzplatten
Farbe je 2x aufgetragen;Dicke der aufgestellten Sperrholz-
teile $\approx 0,4 \text{ cm}$

#

von der Seite
höchste Höhe $3,4 \text{ cm}$

□ rot

□ grün

2 Bildebenen: die rote Ebene, oben

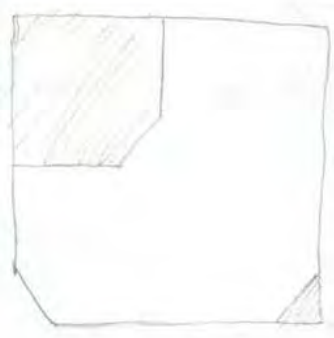
die grüne Ebene, unten

Das -grüne- untere Quadrat hat ein Format von $20 \times 20 \text{ cm}$, wovon jedoch oben und unten je 2 cm nach links und rechts zusammen 6 cm von dem rot darübergelegten (mit Abstand von $0-2,5 \text{ cm}$) Rahmen überdeckt werden, so daß bei frontaler Aufsicht nur ein grünes Feld mit den Maßen $16 \times 14 \text{ cm}$ zu sehen ist, bei schräger Blick auf das Objekt ist jedoch mehr als diese Fläche vom dem grün zu sehen; die Fläche x müßte eigentlich rot getrichen sein, man deutet sich zu machen, daß Grün zur Ebene der Fläche getrichen, aus dem sich das Rot heraushebt, um das Grün zu umrahmen und Restweise zu überdecken; durch den ^{räumlichen} Abstand des Rot zum Grün verändert sich die Position der mit diesen beiden Farben bestrichenen Flächen zueinander, wenn die Betrachtungsposition verändert wird;

rot und grün; Komplementärkontraste; das vom Rot nur - 35a
valante grün liegt von der Objektseite und von der
Farbebene im Verhältnis zum aktiven Rot) weiter.
Objektseite und Farbebene fallen zusammen;

Zu Bild 9/85/6;

Maße: 44 x 43,5 cm

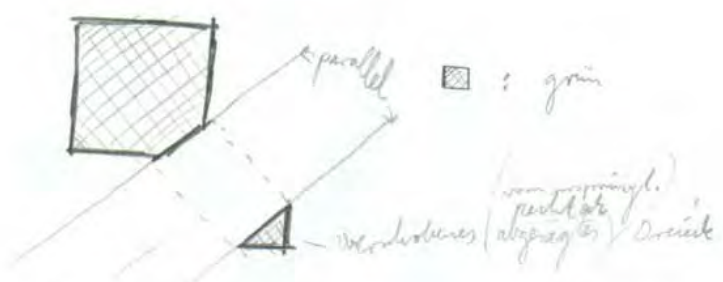


untere Platte aus Propyran (orange-rotbraun) | 1,3 cm dick
 diese aufgeklebte Teile aus Sperrholz (hellgrün) 0,4 cm dick
 Grundkavität

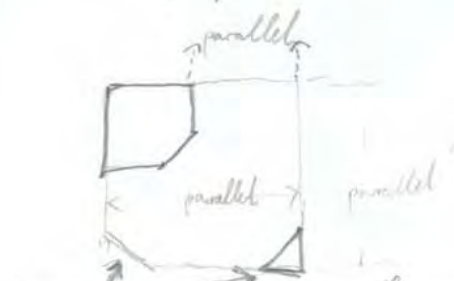
- ▨ : hellgrün
- : orange-rotbraun

Es geht bei diesem Bild um die Fortführung ^{und Wiederaufnahme} von horizontalen und vertikalen derselben Farbfläche über andersfarbige Flächen hinweg; ist wohl stark mit denselben Prinzipien wie bei den vorigen Bildern gearbeitet: jede Bildebene bekommt ihre eigene Farbe zugewiesen, ein Holzstück ist immer ganz mit einer Farbe eingestrichen (außer der Rückseite, wenn diese nicht zu sehen ist), die Teile werden dann zusammengefügt (geklebt, genagelt etc.)

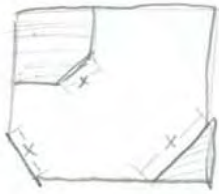
x Begrenzungslinien



Korrespondenz: kleines grünes Dreieck ist aus der größeren grünen Fläche ausgezogen



Korrespondenz: dieses orange-rotbraune Rechteck bleibt immer und ist abgezogen, ein grünes Rechteck



x : gleiche Länge der Seite $x = 10,7 \text{ cm}$ (korrespondierend)

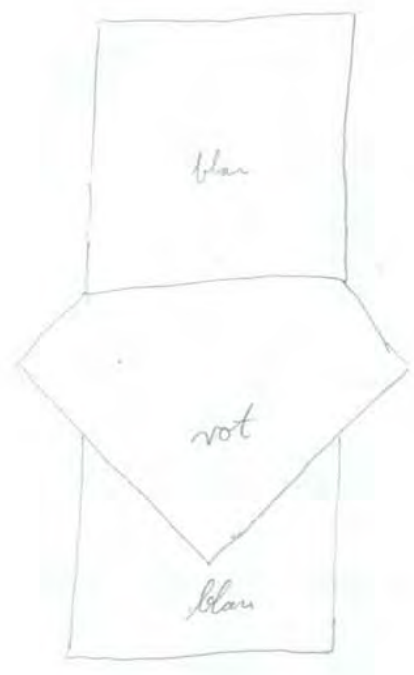
$x =$ Länge Seite von 3 Dreiecken



3 Dreiecke, 1 und 2 jedoch auf der Zeichnung ergänzt, im Original-objekt abgesägt (d.h. nur 2 abgesägt, Dreieck 1 würde nach rechts weiter verschoben zu Dreieck 3)

zu Bild 9/85/7

Maß: 60 x 35 cm



gemessen
an der Spitze des
Quadrates des roten
Quadrats

Kantenrand (je 2x aufgetragen)
auf Produkte 0,6 mm dick

Abgangspunkt 3 quadratische Holzplatten, je
25 x 25 cm, zu einem
Objekt vereinigt;

3 quadratische Holzplatten, 2 davon blau eingestrichen (Kante
und Vorderseite) eine davon rot eingestrichen (auch Kante und
Vorderseite);

Es geht um die drei Objekte an folgenden: zwischen zwei blaue
Quadrata (die parallel zu den Kanten verlaufen und -ausgerichtet
sind) schließt sich ein um 45° verdrehtes, gleich
großes, rotes Quadrat, das mit einer seiner Ecken (Spitze)
das blaue Quadrat überlappt und dessen eine
weitere Ecke von dem oberen blauen Quadrat über-
lappt wird, die zwei übrigen Ecken des roten Quadrats
stehen auf die Wand über und rücken ^{an diesen Stellen} diese mit ihrer
Spitze

; das Rot vom Blau getrennt,
oder das Blau vom Rot getrennt ist das Thema
des Bildes: das Bild gliedert sich in 3 Reliefebenen (Objekt-
ebene - Objektphänomen), von oben nach unten wird die Relief-
ebene tiefer, jede Platte ist einer Ebene zugeordnet, die
blauen Quadrata nehmen die höchste (schärfste) und

die tiefste Ebene ein, das rot liegt zwischen diesen
beiden Ebenen; Blau sowohl ganz unten als ganz
oben, obwohl es von seiner Farbebene (Farbraumphäno-
men) aus ganz unten liegt und sich in der untersten tiefsten
Ebene (Ebene 3) am "wohlsten" fühlt; rot als relative Farbe
verhält sich zu Ebene 3 (blau) richtig, weil rot über
blau liegt, zu Ebene 1 (blau) falsch, weil ^{sich} ~~blau~~
Farbraumebene und Reliefebene widersprechen, aber gerade
dies widerspruch bewirkt das für das rot widerspruchsvolle
kathet in Objekt, es fließt nicht daraus heraus auf den
Betrachter zu; die Binnenzeichnung ist - wie im Bild - für den
"Schein" zuständig, das Objektphänomen für das Sein (was
wichtig ist, weil das "Sein" ^{absolut und} ~~wahrheit~~ ist);

Das Objektphänomen ist in diesem Falle nicht eindeutig,
weil die Farbe blau (als Objektfarbe nicht als
Farbraum) zwei Ebenen (Ebene 1 (oben) + Ebene 3 (unten))
zugeordnet ist; Binnenzeichnungsphänomen: Ebene 1 und 3 er-
scheinen als "identische" ^{Ebene}, weil die blauen Quadrate
als ein längliches Rechteck gesehen werden können,
das durch das rote Quadrat unidivulgeteilt
ist. Das Objektphänomen löst sich im Binnenzeichnungsphänomen
auf d.h. für die Wirkung des Objekts ist nur das Binnenzeichnungsphä-
nomen entscheidend;

Die blaue Eindeutigkeit der Objekt-ebene (jede Farbe ist immer ganz bestimmten nach einer Ebene zugeordnet) ist hier aufgegeben;

denkbar des länglichen blauen Rechtecks zu verschiedenen Punkten in die blauen Tafeln auf 2 Ebenen verteilen;

Einmal (noch allgemeiner):

- rot als aktive Farbe und aktive Form, 2 rote Punkte stehen auf der Wandfläche über;
- durchgehendes blau kann als längliches Rechteck gesehen werden, die zwei ^{verschiedenen} Objekt-ebenen des Blau werden dabei zu einer Binnenebene (das ist mit der gegenseitigen durchdringung dieses blauen Phänomens gemeint, dabei spielt die Farbe blau auch die Rolle der Verstärkung einer ~~Wandfläche~~ ^{Wandfläche});



dies kann können durchgehend gestaltet werden, daraus ergibt sich dann ein längliches Rechteck, daneben verläuft die Farbe blau die beiden Teile; dazwischen liegt verdeckt das Rot es sieht aus als ob das längliche blaue Teil durch das rote Teil durchgestrichelt wäre;

Verhältnis des Farbraumphänomen zum Objektphänomen:

die rote Fläche verhält sich zur Ebene? (blau) richtig,
zur Ebene 1 (blau) falsch // denn: blau liegt hinter rot

Verhältnis des Farbraumph. zum Binnenzeichungsph.:

Das rote Quadrat verhält sich zum unteren Quadrat richtig
(denn Rot dringt in das Blau ein, positivform \Rightarrow liegt über
blau) zum oberen falsch (denn rot ist oben abgeschnitten,
während ^{obes}blau vollständig Quadrat ist)

// "positivform" liegt vor "negativform"

Was ich zeigen möchte:halten des roten Quadrats durch die
Klammersymbolik von Binnenzeichnung und Farbraumkraft;

Das Objektphänomen muß auch untersucht werden

in Objektphänomen der Ebene und Objekt-
phänomen der Farbe;

nach zu Bild 9/85/7:

Maße 70 x 41 cm



Wandstärke aufschraubbohrer 0,6 mm dick
 Farbe: blau
 3 Teile, durch Schweiß
 miteinander verbunden;

Ober 2 längste Dreiecke, die in ihrer Mitte die Negativform eines gleichschenkeligen Dreiecks bilden, das dieselbe Größe wie das darunterliegende Dreieck;

wichtig bei diesem Objekt war die Einberührung der Wand, ähnlich wie bei Objekt 8/85/13 nur daß hier mehrere Formen

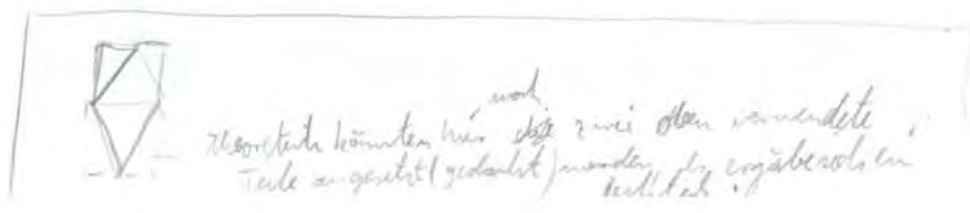
(nämlich 1 gleichschenkeliges Dreieck und ein ^{gleichgroßes, aber} längs halbiertes Dreieck, das die oberen beiden Teile bildet) nämlich 3 Dreiecke Verwendung fanden (in Objekt 8/85/2 waren es 2 Quadrate)

außerdem wird bei 8/85/8 die Negativform nicht durch Färbung angedeutet, sondern durch blaue Bemaltes Holz ganz umschlossen und dadurch von der übrigen Wand mehr isoliert; das untere blaue Dreieck wirkt wie aus der darüberliegenden Negativform heruntergefallen, wie auch unten umgeklappt, was nahelegt, daß Dreieck und Negativform dieselben Maße haben; die Wand bildet in dem ausgesparten Dreieck selbst ein Dreieck, dadurch wird diese Wand im Objekt bewirkt gemacht, ihre Eigenhaft als Fläche und das Weis der Wandprobe; da die blaue Farbe des

Objekt tief eingegraben (in Wirklichkeit aber eben
 auf der Wand liegt) tritt das weiß der Wand
 im angesparten Dreieck vor das sie umgebende
 Blau*, es findet eine räumliche Verzahnung ^{(durch Farbe und}
 Wand (als Farbe weiß) und dem Objekt (als
 Farbe blau) statt (Form)

* im Umfeld des Objektes ist dieses weiß der Wand aber
 deutlich Untergrund des Objektes;

das Objekt rechnet sich in die Wand des Raumes in
 dem es hängt und wird dadurch mit in den
 Raum (in die Wand) fest "eingebaut"; die Wand
 wird durch einräumung an einer gewissen Stelle
 derselben selbst Form; Dreieck; dieses weiße Wanddreieck
 korrespondiert mit der übrigen Wand (wegen derselben Farbe)
 und mit dem hermiten hängenden blauen Dreieck (wegen
 derselben Form); jede der Farbe hat ihre eigene Reliefebene,
 weiß die untere, blau aufsteigend, von der Farbstufe
 her wirken sie angeordnet, dadurch wird die ver-
 mehrung Wand - Objekt verstärkt, das Eindringen der
 Wand ^{in das Objekt} ist ebenfalls ein Faktor dieses ver-
 webens;



diese ursprüngliche Holzplatte, aus der ich das gleichschenkelige
Dreieck ausgezägt habe, mußte etwas länger als hoch sein,
weil man so das gleichschenkelige Dreieck ^{genau} herauskopiert:



(Objekt aus 2 gleichschenkeligen
Dreiecken, unten vollständig,
oben zerlegt und so gelegt,
daß ein gleich großes gleich-
schenkeliges Dreieck aus beiden
dieser beiden Teilen übrigbleibt)

diese beiden Teile bilden die beiden oberen Teile des
Objektes

über Ächtheit und angebotene Wirklichkeit etc.
siehe Bild 8/185/3;

das blaue Dreieck ist ^{nicht} das blaue Dreieck ^{sondern} steht in Bezug
zu den anderen blauen Teilen ^{und dem weißen Dreieck} und alle blauen Teile
insgesamt stehen in Bezug zur Wand;
das weiße Dreieck steht in Bezug zum Objekt und zur
übrigen Wand; das weiße Dreieck ist eine Illusion;
ein Dreieck, nimmt man das Objekt von der Wand
sieht man, daß dieses weiße Dreieck gar nicht existiert,
sondern bleibt eine ungestaltete unendifferenzierte Wand, das
weiße Dreieck wird erst durch das Objekt ϕ gemacht;
das blaue Dreieck ist ^{mit} Dreieck, es repräsentiert sich
selbst, steht jedoch in Beziehung zu anderen
Dingen, zum übrigen Objekt und zum dem es um-
gebenden Raum;

umgebaut zum Entwurf für 11/05/15

mith stört die Umrispleine des Oberen Objektteil; ein
beschlussloses quadratisches Umriß



ide. meine der verstärkt ein-
gestrichelter Teil;

dadurch wird das Objekt an keine Stelle zu sehr von
der Wand isoliert, kometisch gegen ihn abgegrenzt,
obwohl ja auch durch diese Begrenzung, in durch
die Wand in das Innere; in das freibleibende
Dreieck eindringen muß; außerdem haben die beiden oberen Teile
in dieser Art der Anordnung keine ^{stärker} mit dem - entscheidenden -
blauen unteren Dreieck und dem weißen Dreieck z. u. tun;
Idee für ein neues Objekt:

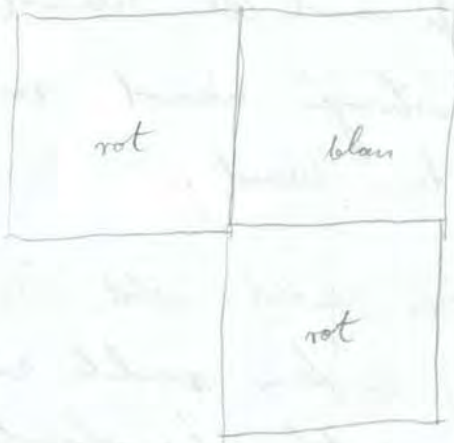
gleichschenkeliges Dreieck, sehr groß, blau eingetönt
mit blauer Strich, die dasselbe gleichschenkelige
Dreieck auf der Wand umrißt:

blaues, gleichschenkeliges
Dreieck als „ideale
Form“; „reine Form“;



Nachteil: oberes weißes
Dreieck wird nicht
ganz so stark hervor-
gehoben wie bei Bild 3/25/B,
dafür ist es aber von
der Wand nicht so
stark isoliert

minimalste Bedeutung eines Dreiecks:



Format 50x50cm

Kunsthaarslack auf Sperrholz, je 1x aufgetragen

3 quadratische Holzplatte, je 25x25cm groß, die einen Objekt zusammengefügt ;

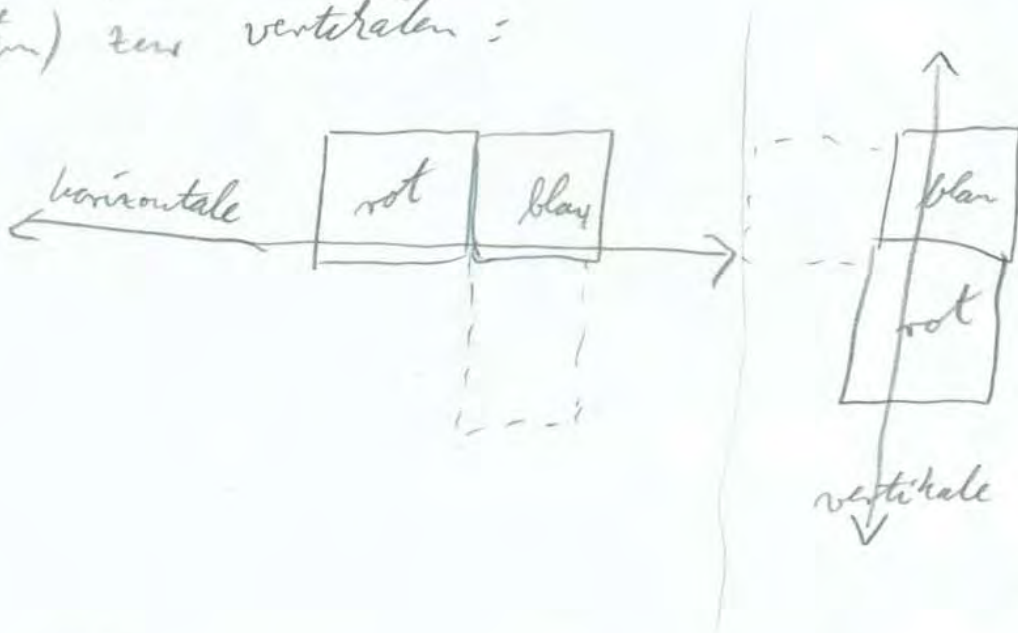
Thema des Bildes ist "die Ecke", das was die Ecke für den rechten Winkel, das Angrenzen von verschiedenfarbig leuchtenden Flächen, deren Grenzen als Linien sichtbar werden;

in der Ecke, wo die Bewegungsrichtung sich ändert (von rechts nach unten, oder von oben nach links, je nachdem, von wo man ausgeht) ist die blaue Platte, sie trennt und verbindet gleichzeitig die beiden rotfarbigen Platten, Blau wird an zwei Seiten von Rot umgrenzt, zwei Seiten des Blaus sind von der Wand umgrenzt. Blau tritt merkbar gegenüber den beiden roten Flächen zurück, in der Ecke sieht die Ebene nach hinten; rot und blau liegen auf derselben Objektebene, aber auf unterschiedlichen Farbannebenen; links unten kann die Ergänzung, das weitere (blau?) Quadrat gedacht werden, so daß ein Scheinbett entsteht und steht, aber diese Annahme ist zu geometrisch, in dem Quadratteil umgibt das Objekt keine die Wand, d.h. der Untergrund ist vor dem das Objekt hängt, sieht einbringen und stoßt das Objekt von sich weg, durch die Aussparung eines Quadrates - Negativform - kann die Wand in das Objekt ein-

und zeigt (auf der Rückseite, der Aufhängen, und der
hinten zum Zusammenfügen der 3 Quadrate) alles;

die Brunnenschicht umgekehrte wird durch die Karten der
Platten, die zugleich Ende der jeweiligen Farbzeit der
einzelnen Platte sind, gebildet; gleiche Farben stapeln
(auf benachbarten Platten) nicht aneinander, die beiden
roten Platten sind durch die blaue Platte getrennt;

Blau gehört sowohl zum horizontalen als auch zum
vertikalen, das linke rot gehört (in Verbindung mit dem
blauen Tafel) zum horizontalen, die rote rechte Tafel
gehört (in Verbindung mit der blauen Tafel, = Beru-
system) zum vertikalen:



des ^{Objekt} ist in sehr einfacher, hauptsächlich auf den
Voraussetzungen der farbigen Platte, der Kombination aller Ed. und der
farblichen Abfolge von rot zu blau zu rot beschränkt,
trotzdem geht es mit der Wand, an der es hängt
vielfältige Beziehungen ein;



Maße: 35,8 x 14,7 cm

Randbeschicht auf Glasplatte

2 Farbebenen: unten rot, darauf-
geklebt grün eingefärbte Fotoplatte

dicke der Holzplatte: 0,6 cm;

grün auf rot aufgeklebt rot aktiver als grün, vohant (Farbraum-
phänomen) vorne, rot aber hinten (Reliefebene, Objekt ebene)

Binnenzeitungsebene ist hier von rot mit unterschied, es gibt keine
positiv- und keine negativ-Form, sondern eine vertikale, die
das Bild vertikal in 3 Tropfen unterschiedlicher Breite gliedert;

grün ist von 2 roten Tropfen (links ganz normal, rechts etwas breiter
als grüner Tropfen) umrahmt; auch das Objektphänomen wird

(außer für das Bewusstsein^{von} der Validität und Offenbarkeit der
Mittel) unbedeutend, entscheidend ist einzig die Raumenergie

der Farbe (die sich umgekehrt ^(vorne anstatt hinten) wie das Objektphänomen verhält);

ansonsten ist Bild 9/85/10 viel zu klein um \neq genügend

Farbenergie zu haben, um das oben genannte einzulösen,

ausgesprochen ^{nochmal} größer machen! ;

Zerstört!

[Faint, illegible handwriting throughout the page]

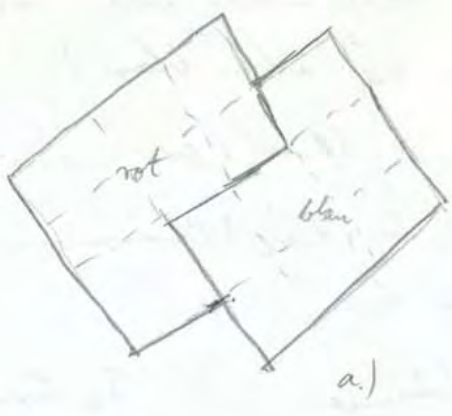
[Faint, illegible handwriting]

[Faint, illegible handwriting at the bottom of the page]

zu Bild 10/85/1 :

Maße 55,5 x 75 cm

Kunstharz lack auf Sperrholz
(122 x eingetriben)
Dicke 0,8 cm

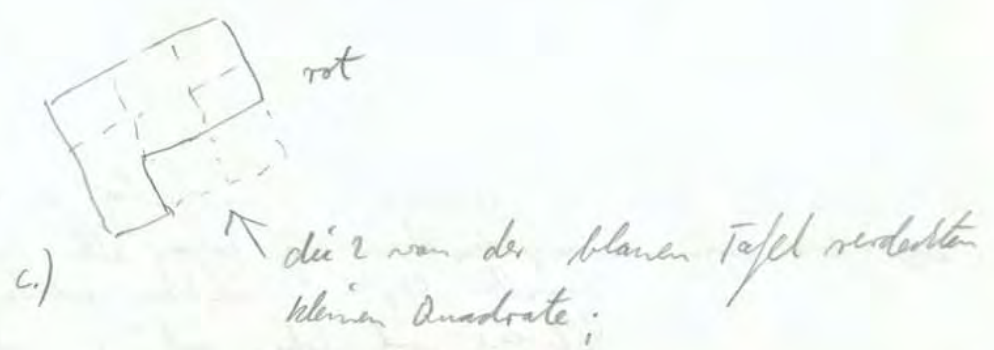


Ausschnitt (rechte Seite) und Vergrößerung vom Objekt 9/85/1

2 je 40x40cm große Sperrholztäfelchen, wie davon ganz rot eingestrichen, die andere ganz blau (in blauer Farbe); die Tafeln dann in jeweils 9 Teile unterteilt, dann von der blauen Tafel 2 dieser kleinen ^(gedachten) Quadrate abgetrennt:



dann diese blaue Tafel so auf die rot eingestrichene Tafel aufgelegt, dass von diesen 2 kleinen ^(gedachten) Quadraten verdeckt werden



aus b.) + c.) ergibt sich dann die Gesamteinheit siehe oben Skizze a.)

die beiden Platten stehen ineinander geschoben, man sieht sowohl Stellen unter als auch Stellenweise über rot, rot liegt sowohl Stellenweise unter als auch Stellenweise über blau;

Die Phänomene, die an diesem Objekt mit bar werden, lassen sich wieder in 3 Gruppen einteilen & diese 3 Phänomene beschreiben und mit einander beziehen sich aufeinander:

1. Brinnenrückspiegelphänomen (Überlappung)

Dimension: Zweiseitig, vorne und hinten wechselnd, inversion

2. Objektphänomen (Reliefebene)

eindeutig rote Platte liegt hinten, blaue Platte liegt vorne (dazu zusammenhängend näher an das Objekt heran, Objektphänomen meint nicht die Wirkung des Objekts, sondern dessen handverlebte, materielle Situation)

3. Farbbrunnenphänomen (rot + blau)

eindeutig, die rote Farbe liegt vorne, die blaue Farbe liegt hinten;

jede Phänomenart ist für sich genommen eindeutig an dem Objekt ausmachbar, aber diese Zusammenhänge der Phänomene (wobei allein dadurch, daß mehrere an demselben Objekt / nicht bar werden) widersprechen sich teilweise und haben sich in ihren Aussagen teilweise gegenseitig auf (widersprüche)

* verstanden

und zu Bild 10/85/1 (Himmel) das Blau überlagert von oben nach unten & das Rot (isoliert Erde) überlagert von unten



Die beiden Farben (Platten) verhalten sich zueinander, Himmel befreit die Erde, oben und unten eingewickelt, ohne sich selbst aufzugeben, immer noch nie selbst (blau und aus blau rot und aus rot) nur ein kleiner Teil von ihnen durch die andere Farbe überdeckt, nach unten verdrängt, aber für den Betrachter immer noch nachvollziehbar, hinter der Überdeckung anwesend.

die rote Tafel liegt von der Objektenebene her unten, von der Farbebene her oben, die blaue Tafel liegt von der Objektenebene her oben, von der Farbebene her unten; durch diese Verschränkung der beiden Ebenen verhalten sich die beiden Platten zueinander, obwohl sie in jeder der beiden Ebenen (isoliert betrachtet) immer anderen Ebene zugehören;

zu positiv - negativform siehe bei Bild 9/85/1;

zu ungeprüfte Telebitung - " - " - " - ;

zu verschränkung mit der wand - " - " - " -

Das Objekt 10/85/1 ist im Gegensatz zu Objekt 9/85/1
 konzentrisch; ich habe mich hier auf 2 Farben und
 2 Platten beschränkt, jedes Farbe wurde eindeutig
 nur 1 Objektebene zugewiesen, mit wie in # 9/85/1,
 wo ~~rot~~ gelb und blau dieselbe Objektebene haben,
 diese "eindeutigkeit" gibt es bei 10/85/1 nicht, jedes
 Element ist eindeutig ^{rot} ^{und} ^{blau} ^{und} ^{gelb} Ebene und
 Funktion zugewiesen;

das Ausragen der zwei kleinen Quadrate bei der blauen
 Tafel war unumgänglich, ~~so~~ ^{um} dies eine Überlagerung
 der roten Tafel zu suggerieren, diese Ausragung ist der
 einzige Kompromiß, den mir das Material auferlegt
 hat;

(währenden darüber, ob ich nicht die rote Platte über die
 blaue legen sollte, damit ist zwar nicht das Problem
 der Ausragung gelöst, ~~so~~ ^{ich} muß die 2 kleinen Quadrate
 jetzt halt aus der roten Platte ausragen, aber Objekt Ebene
 und Farbnebene werden zusammenfallen, (allerdings
 könnte die Konsequenz daraus sein, daß das Blau
 total nach hinten gedrückt wird und gegen das Rot
 überhaupt keine Chance mehr hat));

(* allerdings unter Beibehaltung, daß Rot von unten und Blau von
 oben kommt!)

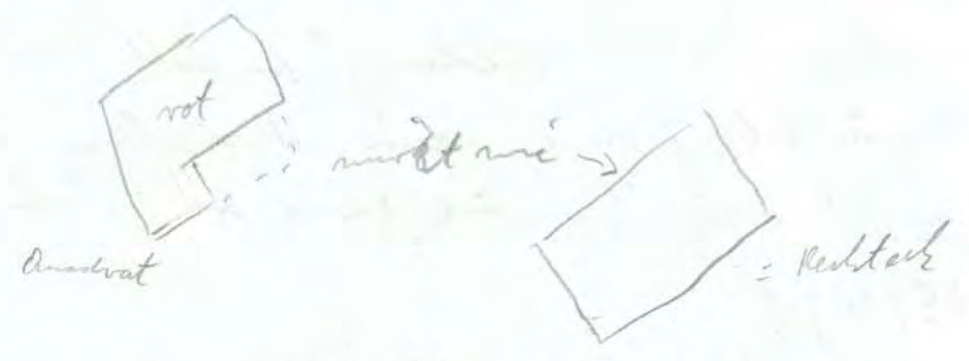
wenn man sich die Platte gebildet und so in einem
 gestreckt vorstellt, driften die Plattenstücke auf der der
 Ableitung gegenüberliegenden Seite nach hinten weg, weil
 sonst eine Ausfaltung (in einer Art des Zusammen-
 drucks es sich um eine "Schließung" handelt) mit
 starren Plattenstücken, ohne diese Verdrehung nach
 hinten, unvollständig wäre (siehe auch Drehung bei
 Bild 9/85/4);

bei der Betrachtung von

Die Illusion der Objektivität veranlaßt ständig
 zwischen den verschiedenen Polen der 3 Phänomene
 hin und her und bewirkt daraus seine
 Dynamik und Lebendigkeit, die das Auge des
 Betrachters ständig neu prägt und ihm neue
 Aspekte und Zuordnungen des Materials (Farben,
 Flächen) anbietet;

an den Farbgenzen zwischen Rot und Blau vibriert die
 Farbe (komplementärpole) die Grenzlinie ist dauernd in
 Schwingung versetzt; wird der Schatten, an dieser
 Linie ^{gebildet} nach Lichterfall (weil hier
 2 Reliefebenen direkt aufeinander treffen) und damit verhältnis-
 mäßig (2 Farben) + bei Lichterfall von rechts ist es am stärksten
 bei Lichterfall von links gar nicht, dann ist nur die
 Kante der blauen Tafel hier heller beleuchtet;

Bei den beiden Einzelteilen handelt es sich um Quadrate, trotzdem sehen sie wie Rechtecke aus, weil ihnen auf einer der hinteren Teile fehlt:



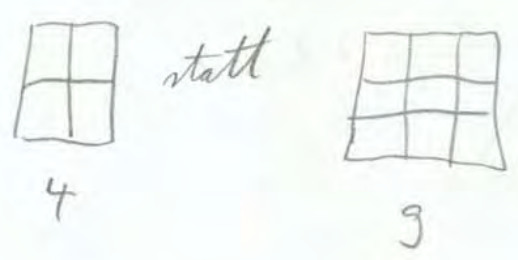
bei Blau entsprechend;

das Objekt ist auch größer als 9/85/1, willkürlich immer noch zu klein, um in einem großen Raum auf einer großen weißen Wand richtig zu wirken, aber ich habe dieses Objekt lieber auch in meinem (relativen) kleinen und niedrigen Zimmer in Gießen, und kann das Verhalten des Objektes in einem großen Raum, auf einer großen (vielleicht) weißen Wand noch nicht abschätzen; die Wirkung des Objektes hängt auf jeden Fall sehr eng mit der Größe des Raumes zusammen, wichtig dabei ist auch die endgültige Kategorie des Objektes, für den ein (relatives) Objekt auch zu groß sein kann, die Größe des Objektes muß sich immer nach der Größe des Raumes richten, in dem es dann endgültig hängt;

nach dem Bild 10/85/1:

der größere Anteil rot ist in der oberen Hälfte
 des Objektes, der größere Anteil des Blau ist in der
 unteren Hälfte, das ergibt sich daraus, dass
 die rote Überlappung oben stattfindet, die blaue
 Überlappung unten, Blau überlagert von oben nach
 unten \Rightarrow unten, rote überlagert von unten nach
 oben \Rightarrow oben;

völlig mit geringfügigen Überlappungsvarianten abarten,
 dabei völliheit größere Platten (ich muss mich
 zur "Größe" fast zwingen, sehr leicht geht
 bei mir alles zu niedrig, daher fast alle Objekte
 mit 6/85) nehmen, einteilung der Platte 2 B in
 vier statt in 3 Teile



und (wichtig!) rot liegt von der Objektenebene her über
 blau;



hier kann
werden

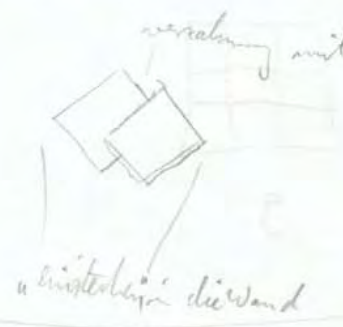
ein kleiner Quadrat ergänzt gedacht

Kritische Zone:



hier entsteht eine kleine Spalte, wenn mit das
Holz der blauen Platte Licht ver-
zerrt; dadurch kann die Illusion
entscheidend gestört werden;

Verrechnung und „Einstecken“ mit nur in die Wand

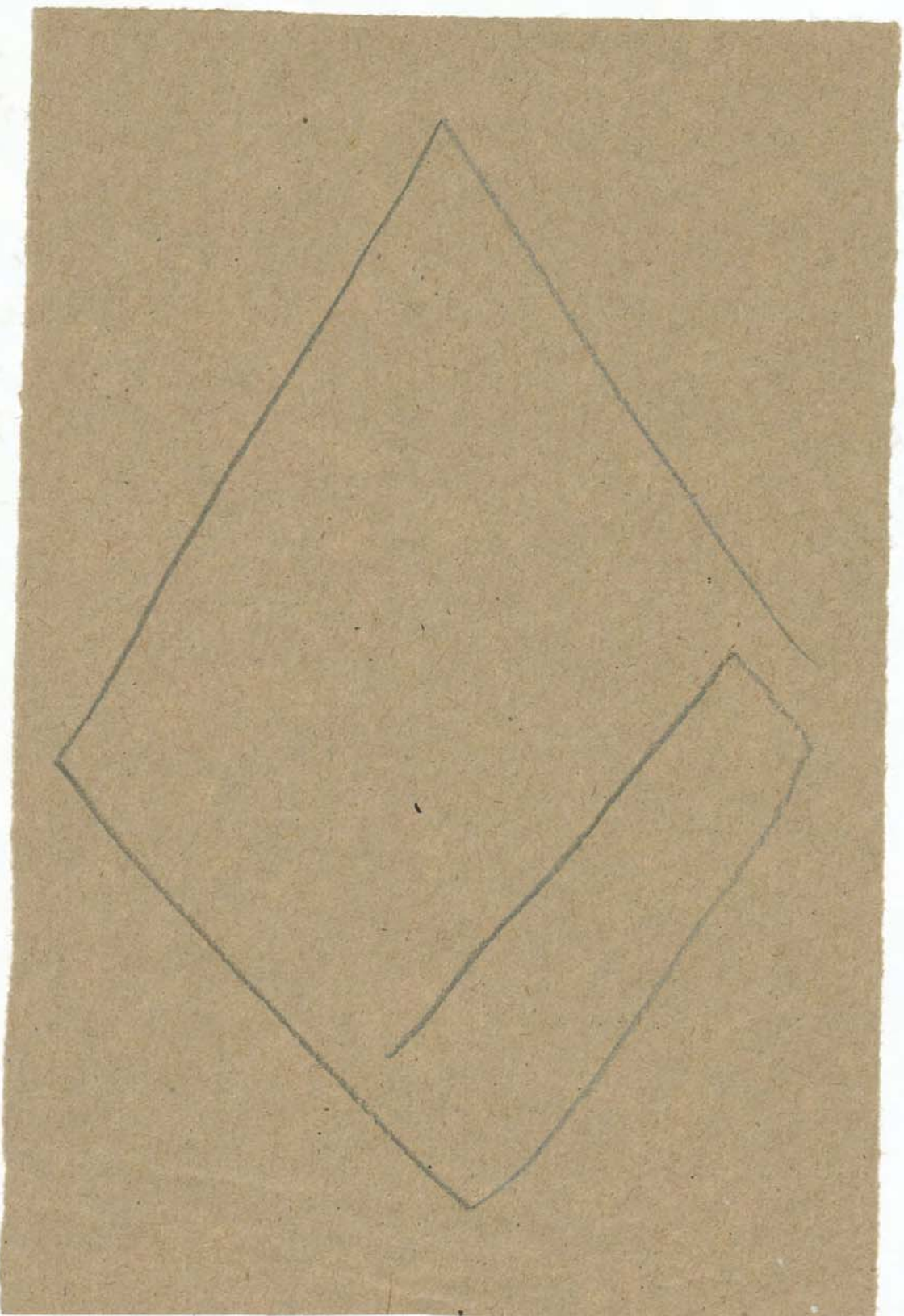


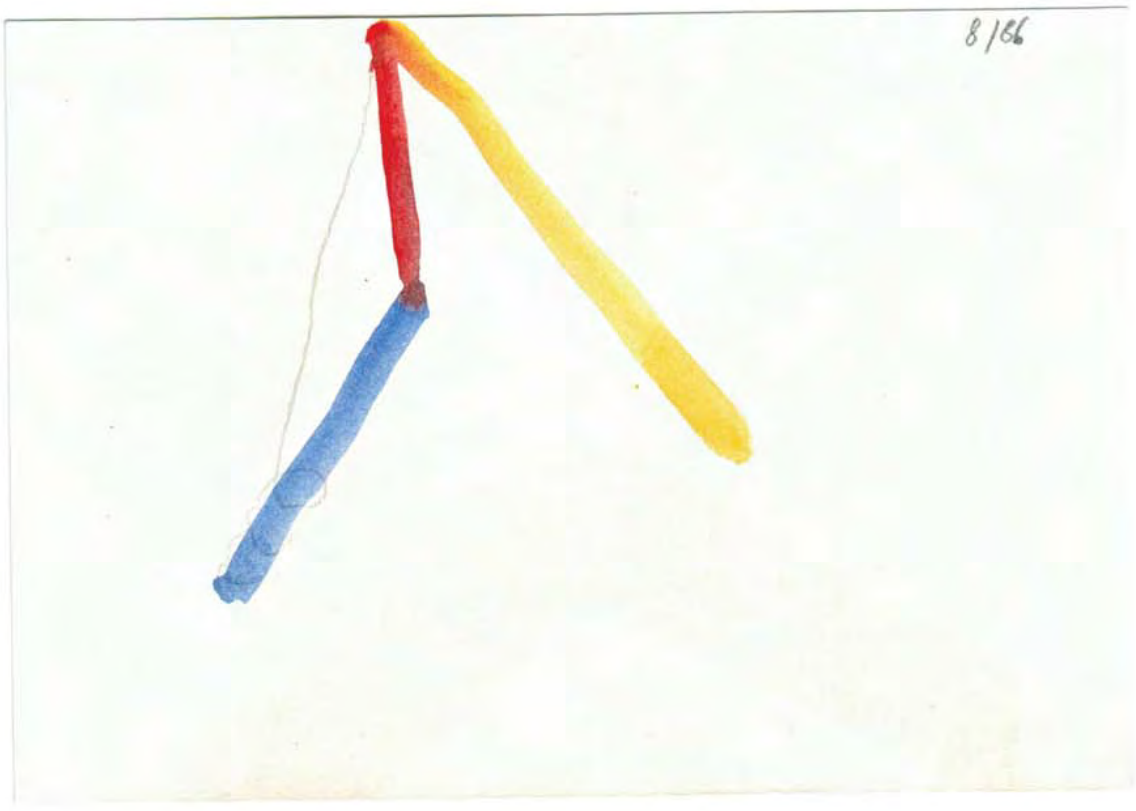
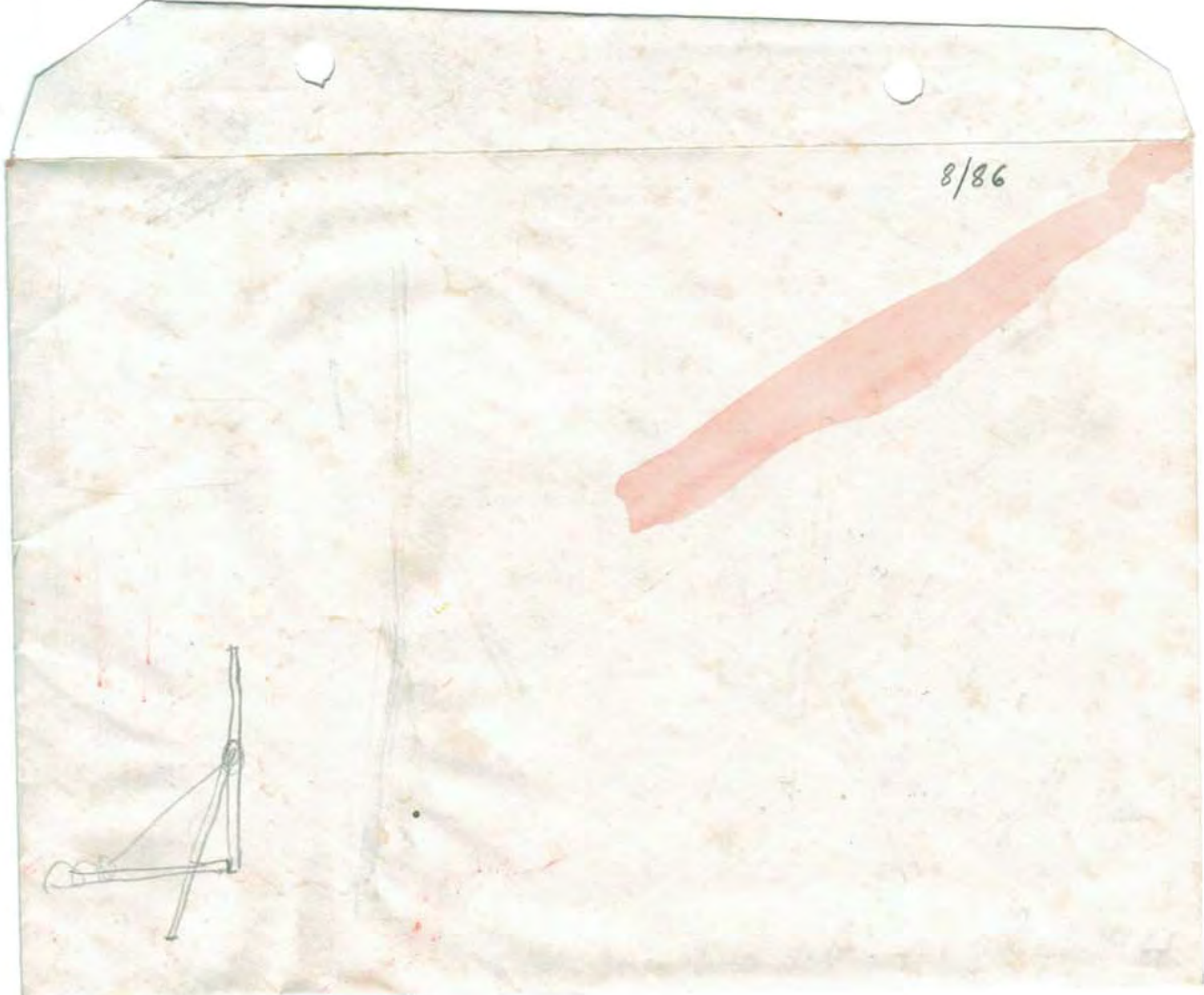
mir geht es (in diesem Objekt) um die Befreiung der
gesamten ~~Objekt~~ Elemente in einem
Objekt;

Zur Bild 10/85/2

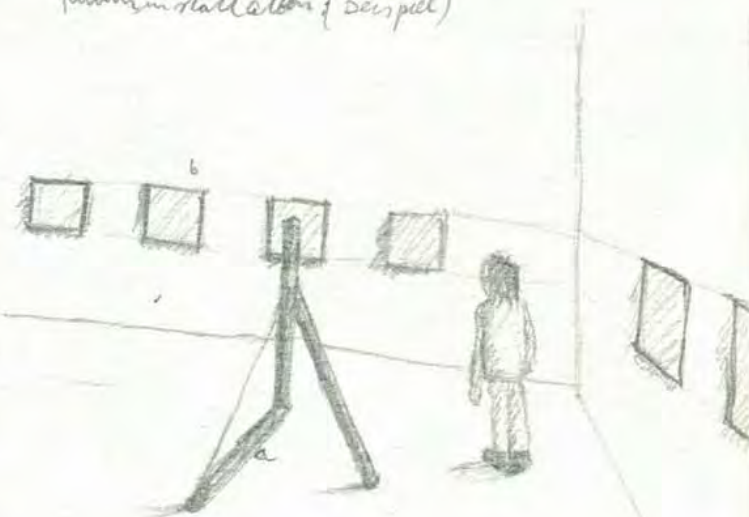
es scheint mir, daß alle meine Bilder (Objekte) seit 8/85 außer vielleicht:
 8/85/1; 8/85/2; 10/85/1; aus Modelle, Entwürfe, Dankmodelle für größere aus-
 zuführende Bilder sind => z.B. Bild 8/85/3 wird für sich in größeren
 Format als Bild 10/85/2 nochmals aus; 8/85/4 wird hier als
 10/85/3 größer angeführt; alle sonstigen Bilder sind viel zu
 mündlich klein, um im Raum ankommen zu werden, und diese
 Raumverträglichkeit ist es ja gerade, auf die es bei diesen Bildern
 ankommt. Sie sind, vielleicht aus, deshalb so klein, weil ich sie
 ehmalig in meinem sel. kleinen und niedrigen Zimmer ge-
 macht habe, bei dem man sich auch kaum in Abstand von diesen
 Objekten gehen, weshalb sie hier vielleicht ^{größer} hätten werden, aber in einem
 etwas größeren Raum völlig untergehen (verschwinden);

5122/06 240 48





Rauminstallation (Beispiel)

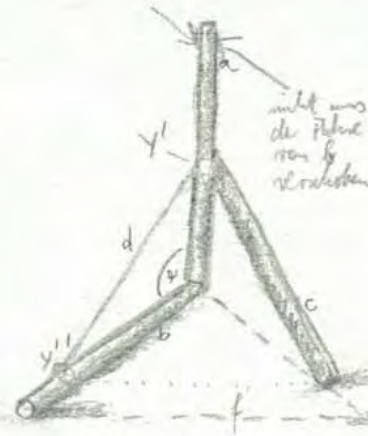


a: 8/86/1

b: Kreis auf Stahlseile (mit Abstand 1,4m aufgehängt) Farbe: grauviolett, wie Objekt 8/86/1 mit Holzbohlen hell und dunkel; eine sind orange oder gelbe Platten, mit feinen Differenzierungen Anzahl der Platten je nach Raumgröße Abstand der Platten wie Plattengröße; Platten quadratisch;

(violetter Licht im Raum)

8/86/1



(Hölzer können stehen und halten, Seile nur halten!)

nicht zu klein!

* Stämme d und e auf Höhe c auf halber Länge des Stammes a befestigt;

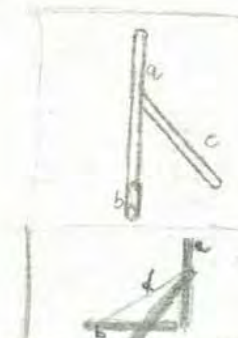
abc: Hölzer (gleiche Länge) * hat b liegt auf dem Boden;

d: Stammer (freie Länge) * Stammer entspricht der Länge eines Stammes;

e: Winkel $< 45^\circ$ (Steigung

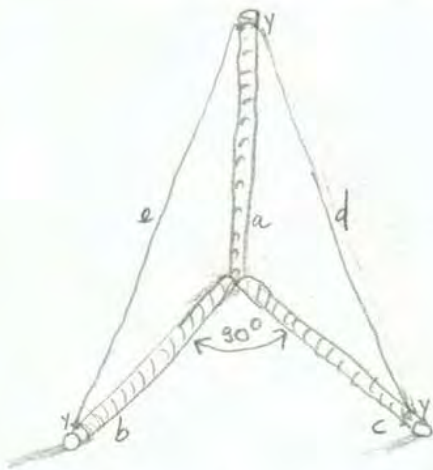
f: Grundfläche

y: Knoten



Stahlstab b liegt auf dem Boden, Stahlstab a ist senkrecht aufgestellt (etwas nach hinten geneigt, damit er nicht umfällt) Stab c als seitliche Stütze von Stab a, die Stämme d verbindet an der Verbindung y Stab a und Stab c Die Farbe der Holzstäbe ist grauviolett;

8/86



abc: Hölzer * (bc auf dem Boden liegend, a senkrecht stehend)

de: Stämme, mit den Hölzern an deren Ende verknüpft (y)

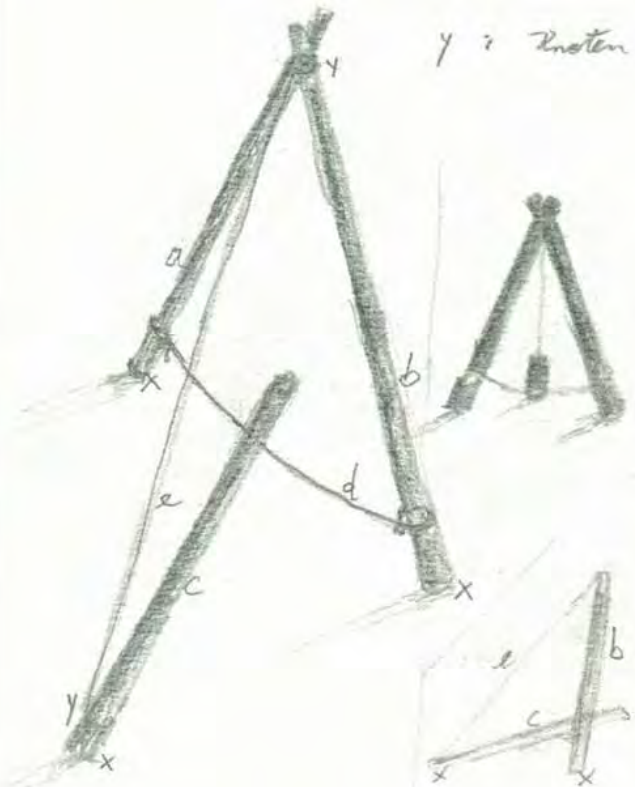
* gleichlang

8/86

abc: Stäbe
de: Stämme

x: Bodenkontakt

y: Knoten



19.12.85

überlebt mit Psychologen, verschieben
sich (klar);

Wang mit Mäuren (festgetreten) unbee-
friedigt;

Farbe! unten stabiler, wuchtiger; oben leichter
(dünn!) entzweifelnd;

expandierende Farbe soll man die die
Form zugestehen, die sie will (eigent-
lich ja, ist klar)

rot zu wuchtig, ^{man} Blau kommen nicht
dagegen an, genaue Symmetrie der
beiden Farbpaare ist unbefriedigend.
Rein zelle von Magerheiten aber noch keine
~~Farbe~~ Pflanzen

in Darstellungen mit dem Auge für
das wuchtige | wuchtige - nichtige + für mich,
gehen) | vergleicht man wuchtige
Wahrheit unbefriedigt; | schau eine Farbe
kommt durch das
Verhältnis zu einer
anderen Farbe zu

rot und blau zu vereinigen
sein formal verwandt, nicht
gekennzeichnet;

2-3 Jahre mindestens nach
darauf arbeiten;

Bildante wie
farbig in der Natur
als die in gelber Farbe

Prüfung die mit einer Anstellung ge
roter Thunfisch bleibt als rot
erkennbar, Man wird zu
bloßer Dunkelheit;

1700 - 1844

umlet die Farbe Bedeutung ist
mit sich selbst sondern das was die
Farbe macht, vielfältigste
die mit schon bei einem
empfinden können gegeben;

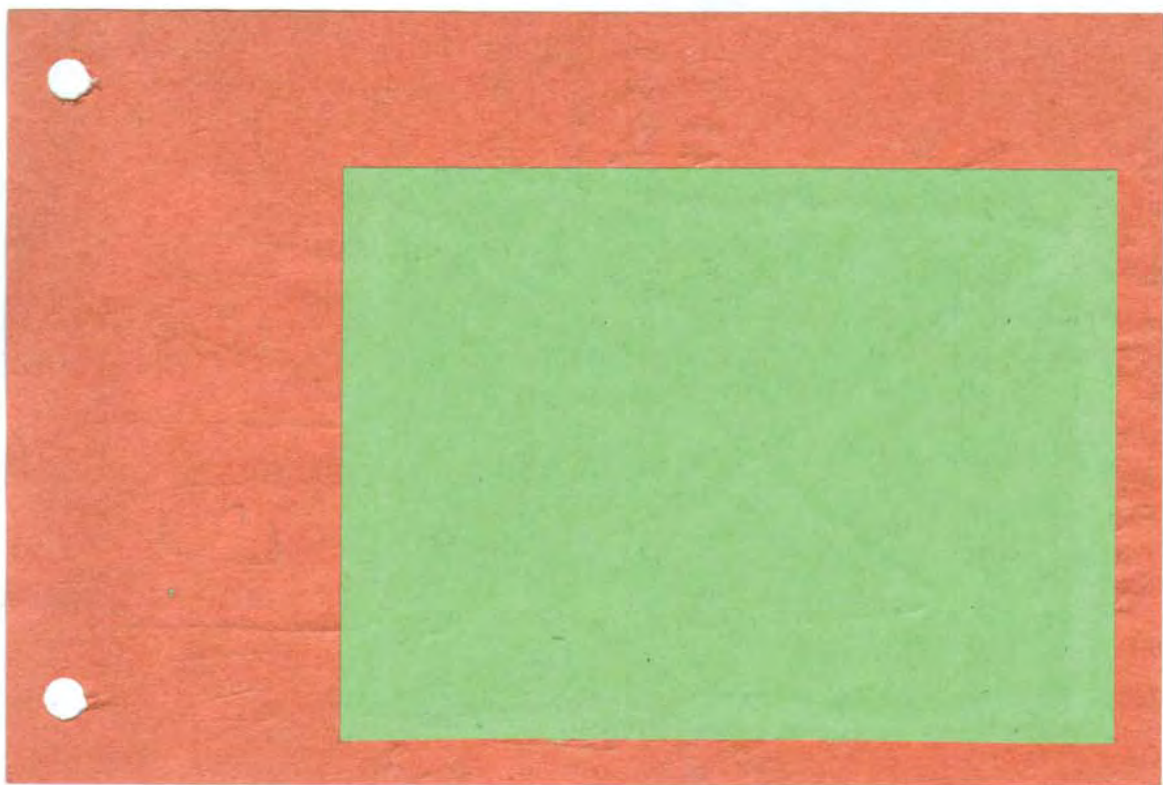
unterschiede
Farben aus
Nähe d. stärkere
2. Abschied



große Menge

2 Farben: jede Farbe gleich verteilt, kann
drückt werden, dabei ~~bleibt~~ gelber Farbe den
Platz geben, den sie besetzt;

gemalt Bildwerke; 1717 - 1844; verschiedene



a

b

c

d

a

Permanent Permanent

Titanium Titanium

Titanium

Titanium

((Brilliant gold))

Permanent

Permanent

((Robalt blue steel))

((Brilliant gold))

((Brilliant gold))

((Brilliant gold))

((Robalt blue steel))

((Robalt blue steel))

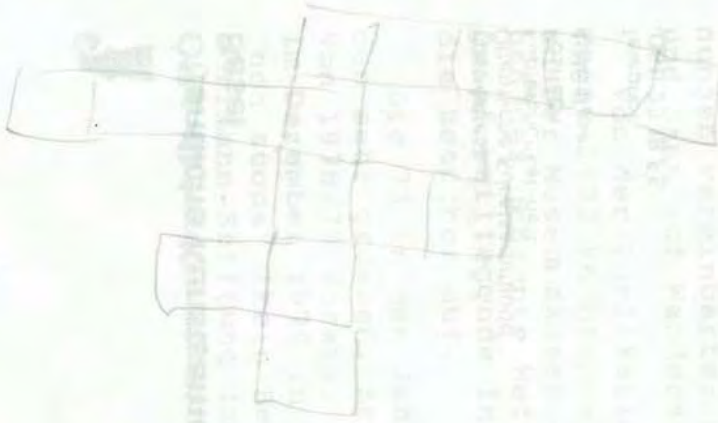
((Robalt blue steel))

b = 4 hundred

down : a = ^{very} brilliant gold
by way Robalt blue steel

down : c = b + Permanent gold
d = c + " "

Donata pold Museum f. mon. Kunst (Danz) 100 2c Bild?



Frank Stella



Robert Mangold



hellviolett (gelb)

hellgelb (violett)



blau
gelb
rot

rot
gelb
blau

blau
violett
rot

rot
violett
blau

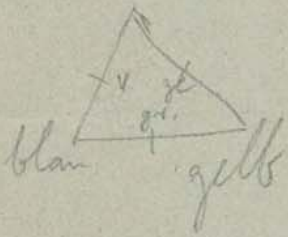
oder:

oder:

++ blau (orange)
grün (rot)
rot (grün)

++ rot
grün

rot

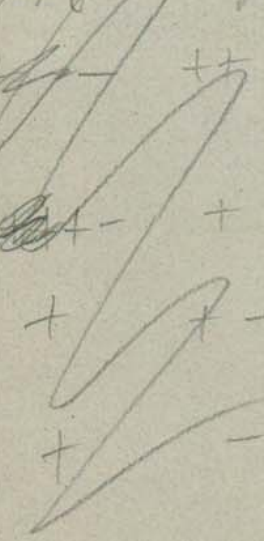


Luft / ode: kühler
temp. vio.

gelbl. grün

farblos

Farbeinst



++ hellviolett (gelb)

+ blau (gelb)

+ rot (grün)

+ grün (rot)

Luft

kalt

grün
↓

Oberfläche

kalt

Boden

warm

Pflanze

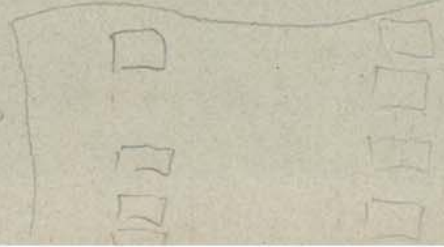
warm

rot
grün/grün





1/2

untere / obere / Farbeinst

- : dunkel
+ : hell



bräunlich?

	hellviolett	gellb	braun	hellgellb	violett
	blau	rotorange	(gelb orange)	blau	rotorange
	rot	grün	deutlich	rot	grün
	grün	grün	deutlich	grün	

- 
- 
- 
- 

- 
- 
- 
- 

rotviolett
 Abstand + violett
 (spannung)
 gelb
 blau
 rot / grün
 grün / grün
 rot / grün
 rot / grün
 rot / grün

gelb / violett
 blau / violett
 rot / grün
 grün / grün
 rot / grün
 grün / grün
 rot / grün
 rot / grün

hellgellb (1)
 oder violett
 oben?
 gelb / violett
 blau (4)
 rot

(2) hellviolett
 blau
 ? wie starke Spannung (Abstand vom bl.?)
 (publik.)

(3) rot (Fahberis??)
 grün
 rot / grün
 grün / grün
 Verhalten zum anderen / punktuellen / komplexen?

gelb (violett)

blau ^{grün}
~~rot~~ (violett)

oben.

unten.

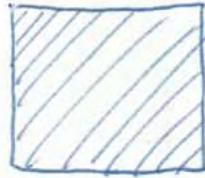
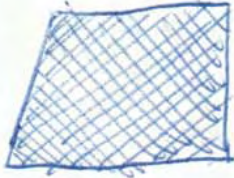
2 (rot violett) → gelb (hell)

2 (hell gelb) → violett (dunkel)

rot → grün
(rot gelb blau)

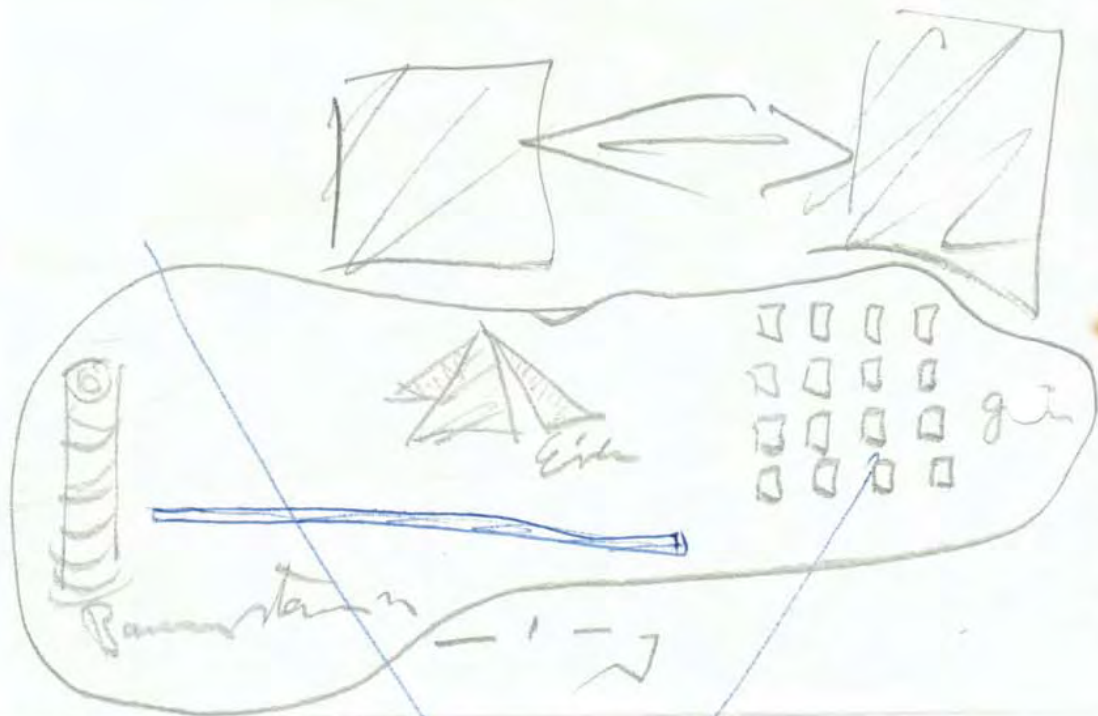
4 grün → grün
(rot gelb, blau rot)





gleiche Flächeninhalt
höher als breit
gelb

schw. braun

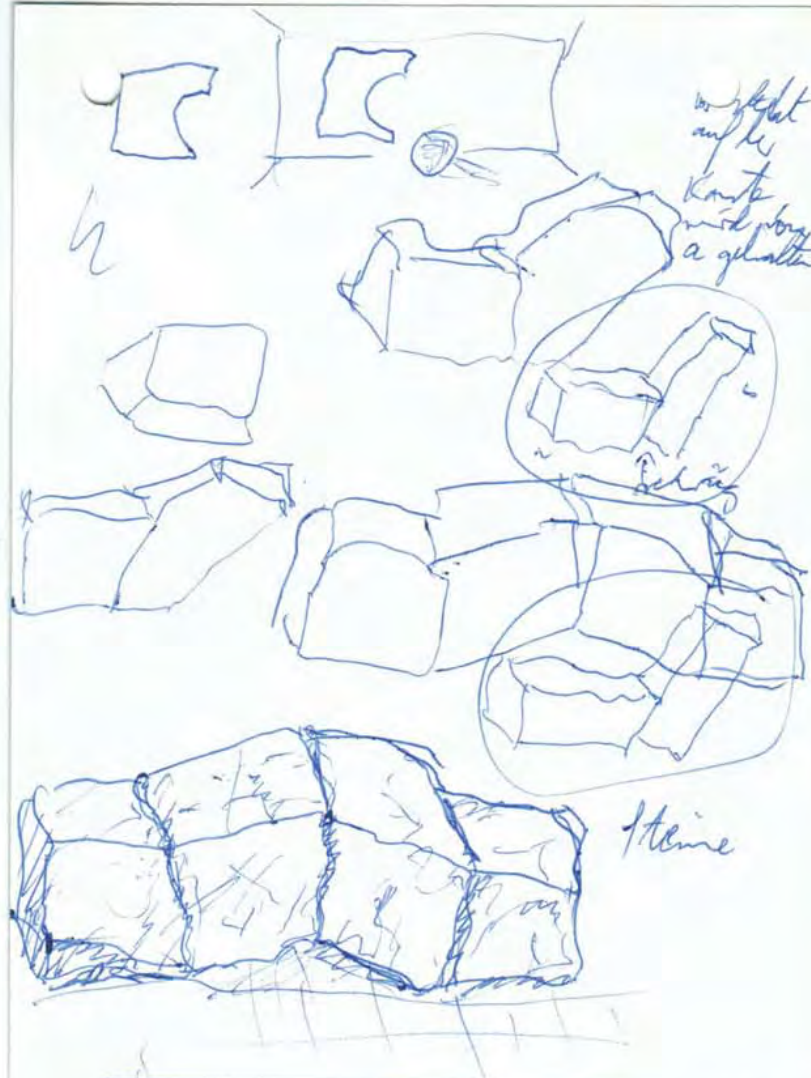


Halber Ramm
mit Holz ausgelegt

$\frac{1}{2}$ Wasser



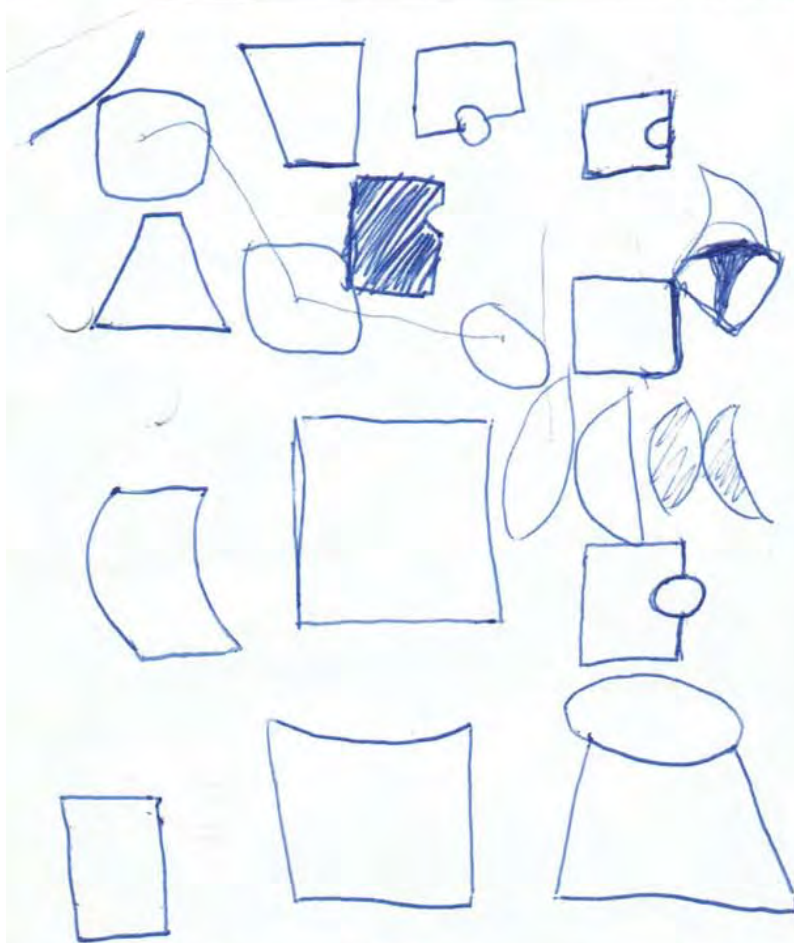
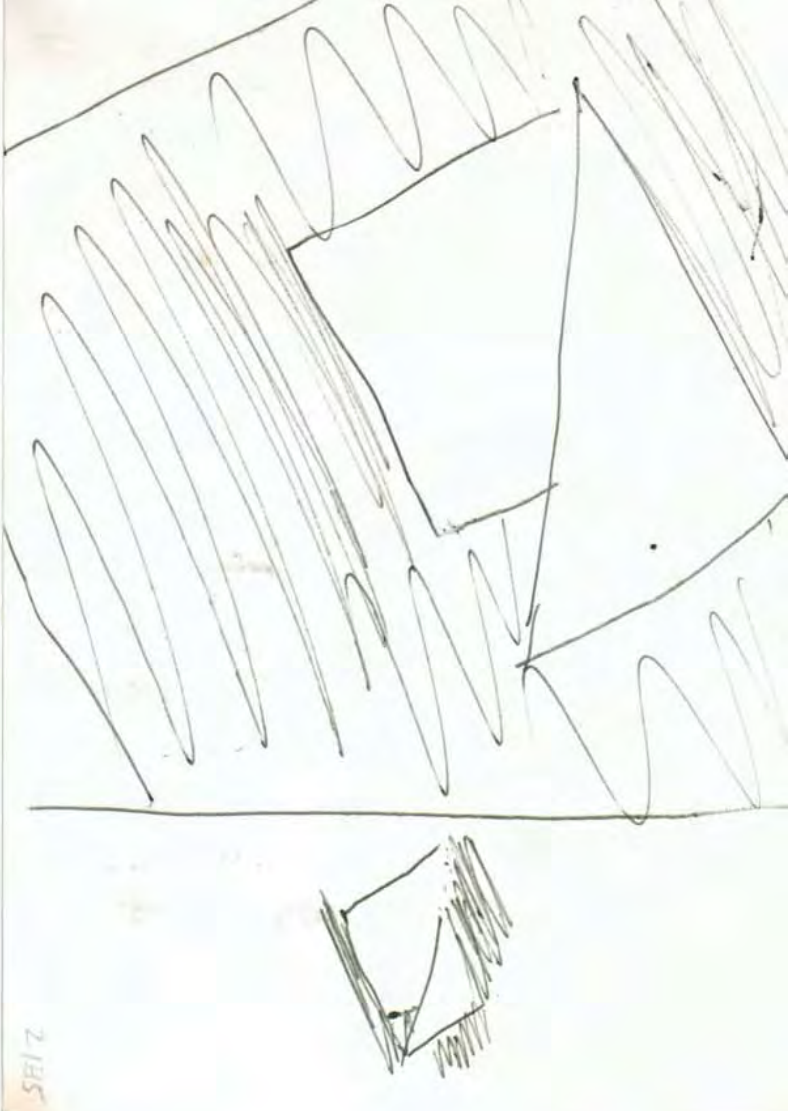
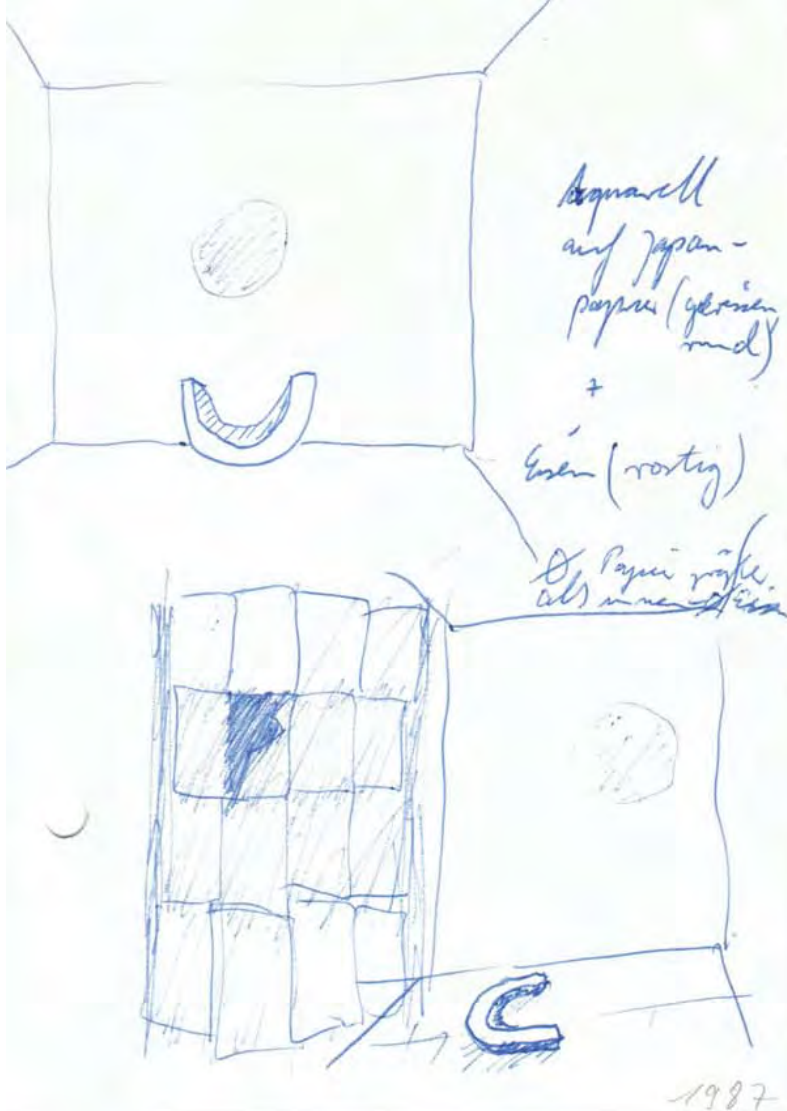
gü 1 Hoff



in flach
auf die
Karte
wird oben
a gehalten

Steine

1987



1. nur Kobalt blau
 2. Kobalt blau (weiß)
 3. Kobalt blau ((rot)) (weiß)
 4. — n — (((rot))) ((weiß))

3	2	1	4
2	3	1	4

Als ~~war~~ das
 Zeit ~~war~~ da
 vergangen

1987

① in der erde gebirge (höhle)
(himmel (blau) als himmel)
himmel (von Heleus?) neu!

Erde

schweres - legend
waagrecht
ständig wendig
Bewegung zum "Mittelpunkt"
zum Mittelpunkt der
Erde

Wolken-
Höhle



Mittelpunkt

blanc

himel,

himel

As other



blanc

weil
grau

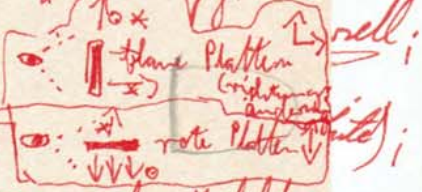
(1. ~~2. 3. 4.~~ 5.)

②

Zinn mit
trotz Eisen (weite dr. Blaus)
unverändert, auftragend,
verweisend,
nach oben und zur Seite
Ausstrahlung;



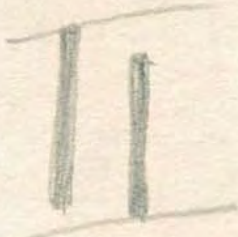
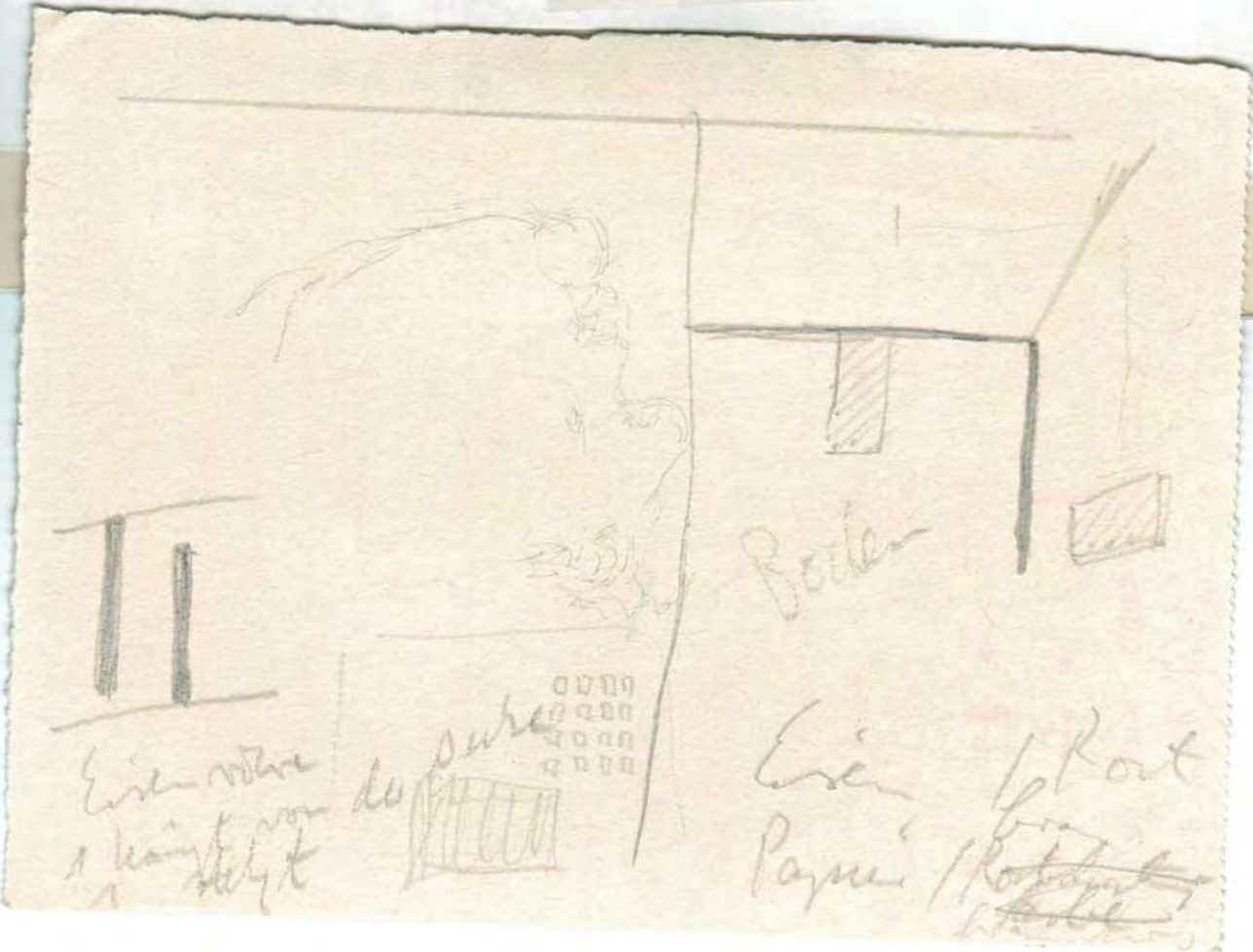
weiß als ^(größes?) Zinn!
den beiden Seitenwänden;
Eisenplatte verweisen nach unten
blau Platten - " - nach oben
blau Platten als "Bild" aufgeführt
in die Fläche



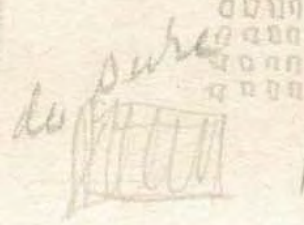
↑ = Kraftstrom
der Materie / des Fluids
Fläche in ~~Weg~~ Kraftstromrichtung;
mehr Kontakt-
fläche

Handwritten notes on the right margin, including symbols like double slashes, question marks, and the word 'steil'.

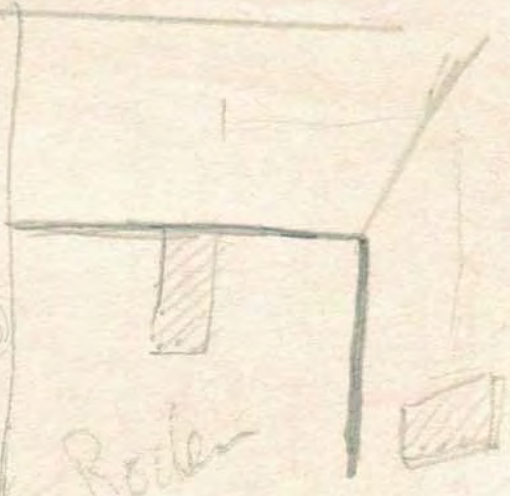
September 87



Eisen
1 Kante von
steht



Papier



Boden

Eisen 1 Kante
Papier

4.

Die Eisenplatte liegt schwer auf der Erde
~~Stein~~ Stein
~~Lehm~~ Lehm
Zeitum der Erde | flüssiges Metall
aufgerichtet Fenster der Ferne

1/
1/
2 -
weil -
ande
(1)
2
Blau?
*
Blau
??
??
ite??
-
t.
1
Stein,

vergänglichkeit der Eisenplatte
Rost = Zersetzung, produkt der Eisenplatte
Rost = Farbbestimmend
Zersetzung setzt Farbe frei.
* vergänglichkeit der Erde
und wie lang ~~steht~~ ~~bleibt~~ ~~wird~~ ~~der~~ ~~Himmel~~ ?
* vergänglichkeit der Spargenheit (Sedimente)
Synthesen

blanc Tafeln über Augenlinie; man
muss zu ihnen hinaufschauen;

?? in die Höhe in jenseits ??
- in diesen jenseits
- in unteren jenseits

② Farben der Platten sind ab-
 solute ~~Sättigung~~ ^{Wärme} und deshalb
 unwahr ~~aber~~ in Konzept in Raum
 wie ich ihn gestalte, sind sie wahr, weil
 sie (die Platten) in Verhältnis zueinander
 und zum Raum ~~stehen~~ (wie
 ich in mir abbildet) ~~stehen~~ ^{stehen} Raum? Blau?

* ~~ohne die Erweiterung~~ ^{auf den Raum} *
 in blauer Farben; Kobalt Blau
 (oder Wolkenillusion?)
 weißgrüne, Blaugraue ~~Abtönen~~ ^{Abtönen}
 (was nicht innerhalb eines Platte
 sondern von Platte zu Platte);

** die Trübsentöne (das Ungefähre) ent-
 steht in Betrachtet durch das Offen-
 lassen der Mängel ^{der} durch den
 (Künste) Offenheit ~~der~~ Wahrheit
 (des Tadel) ^{der} Form ~~des~~ ^{des} ~~Wahrheit~~

⑦

Fixierung der Farbe ??
siehe ⑤+⑥

willkürlich aus der Farbpalette? (blau)
Zufall? (rot-rot)
weiß?

warum gerade das Blau? das blaueste Blau?
blau wie als typisches Blau ??
dabei würde die Distinktheit der
blauen Farbe unterliegen, oder ??

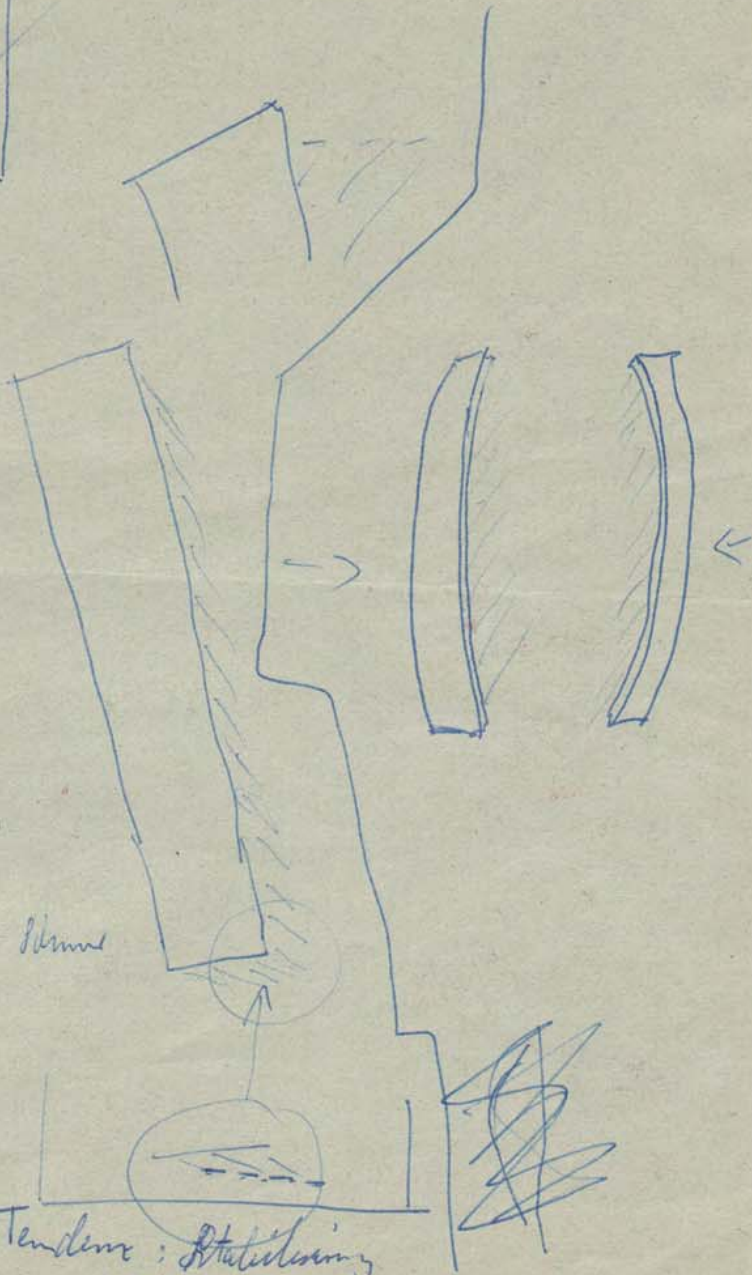
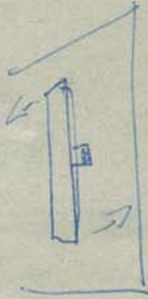
Format ?

blaue Tafeln kleiner als weiß & rot ??

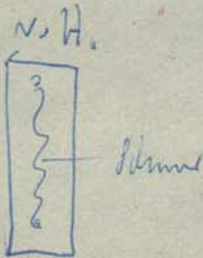
?? // 27x27?, oder 30x30?, oder ... //

weiße Tafeln in Augenhöhe geteilt,

blau, ferner hiesigen Wegweiser
blau in diesen Reihen!



→
Lichtanfall



Tendenz: Stabilisierung

1886



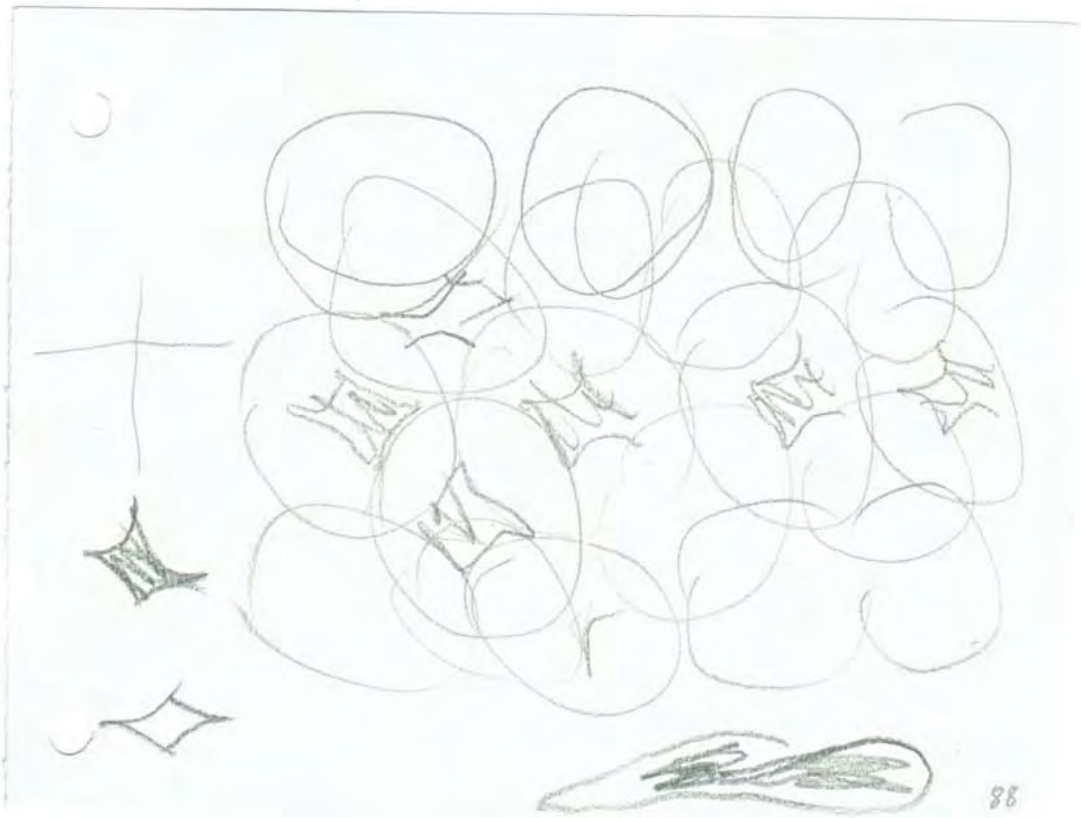
gell

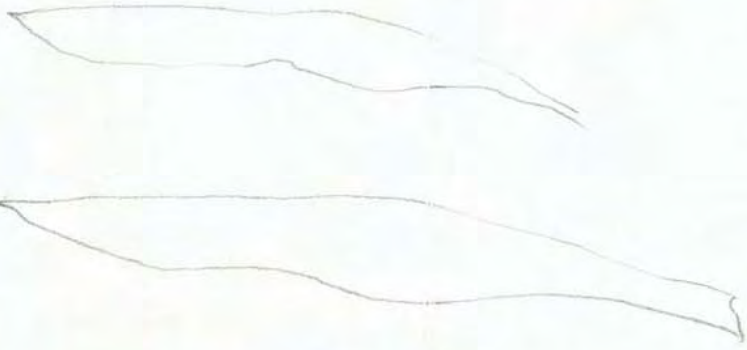
1958



Zitronen

1988





Handwritten signature or initials in dark ink, appearing to be stylized letters, possibly 'JH' or similar.



88

*



88

Präsentation v. Zeichnungen



Nolz, vorne Platte
mit Querleiste,
hinten Höhe

Kiste, darin
eingehängt
Zeichnung

Tisch mit
Zeichnungen
aufgelegt (auf
weißen Papier
auf ganzem
Tischplatte +
Kantstreifen)



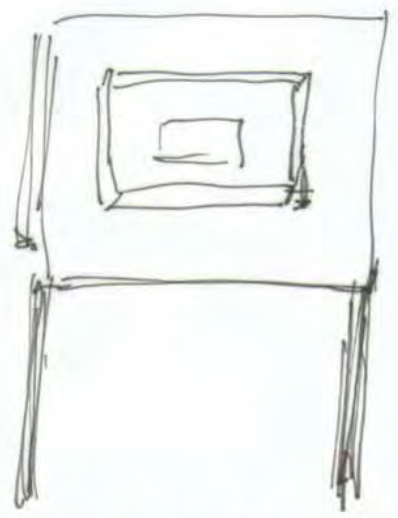
An die
Wand
gehängt

Platte
vorne



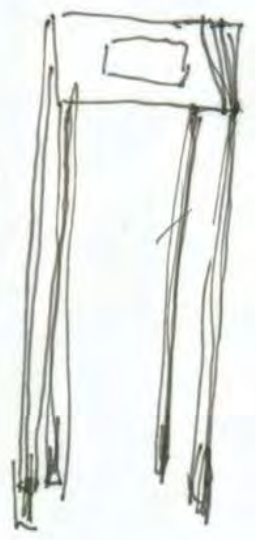
Zeichnung
aus Kiste
auf Tisch gestellt.

Leiste an der
Wand



Zeichnung angelehnt

Kiste ~~mit~~ Zeichnung
auf Tisch gelegt



Falt

